



รายงานการวิจัย

เรื่อง

จำนวนนักศึกษาเต็มเวลา (Full Time Equivalent Students : FTES)

ภาคปกติ ประจำปีการศึกษา 2559

ของมหาวิทยาลัยราชภัฏพิบูลสงคราม

จารุพัทธ์ จันทะวง

งานวิจัยสถาบันฉบับนี้ได้รับทุนอุดหนุนวิจัยจากมหาวิทยาลัยราชภัฏพิบูลสงคราม

ประจำปีงบประมาณ พ.ศ. 2560

ชื่องานวิจัย จำนวนนักศึกษาเต็มเวลา (Full Time Equivalent Students : FTES)
ภาคปกติ ประจำปีการศึกษา 2559 ของมหาวิทยาลัยราชภัฏพิบูลสงคราม

ชื่อผู้วิจัย นางสาวจรรพภัทร จันทะวง

บทคัดย่อ

การศึกษาจำนวนนักศึกษาเต็มเวลา (Full Time Equivalent Students : FTES) นักศึกษาภาคปกติของมหาวิทยาลัยราชภัฏพิบูลสงคราม มีจุดมุ่งหมายเพื่อศึกษาจำนวนนักศึกษาเต็มเวลา (FTES) ภาคปกติ ประจำปีงบประมาณ พ.ศ. 2559 และเพื่อนำเสนอข้อมูลจำนวนนักศึกษาเต็มเวลา (FTES) ให้แก่คณะ/หน่วยงานนำข้อมูลไปใช้ประโยชน์ต่อไป

แหล่งข้อมูลที่ใช้ในการวิจัย คือ นักศึกษาภาคปกติที่ลงทะเบียนเรียนในแต่ละรายวิชาที่เปิดสอนในปีการศึกษา 2559 ในระดับปริญญาตรี ทุกภาคการศึกษา และทุกชั้นปี ตามระบบฐานข้อมูลนักศึกษาลงทะเบียนของกองบริการการศึกษา มหาวิทยาลัยราชภัฏพิบูลสงคราม

ผลการวิจัยสรุปได้ ดังนี้

1. จำนวนนักศึกษาหัวจริง (Student by head count) ในปีการศึกษา 2559 ภาคปกติ จำนวนทั้งสิ้น 11,838 คน คณะที่มีจำนวนนักศึกษาหัวจริงมากที่สุด คือ คณะวิทยาการจัดการ จำนวน 3,294 คน คิดเป็นร้อยละ 27.83 รองลงมา คือ โครงการจัดตั้งคณะสังคมศาสตร์ จำนวน 2,519 คน คิดเป็นร้อยละ 21.28 คณะครุศาสตร์ จำนวน 1,752 คน คิดเป็นร้อยละ 14.80 คณะวิทยาศาสตร์และเทคโนโลยี 1,610 คน คิดเป็นร้อยละ 13.60 คณะมนุษยศาสตร์และสังคมศาสตร์ จำนวน 1,284 คน คิดเป็นร้อยละ 10.85 คณะเทคโนโลยีอุตสาหกรรม จำนวน 948 คน คิดเป็นร้อยละ 8.01 และคณะเทคโนโลยีการเกษตรและอาหาร จำนวน 431 คน คิดเป็นร้อยละ 3.64 ตามลำดับ

2. จำนวนหน่วยกิตนักศึกษา (Student Credit Hours : SCH) ในปีการศึกษา 2559 มีจำนวนนักศึกษาที่ลงทะเบียนเรียนตามรายวิชาที่เปิดสอนตามคณะต่างๆ คิดเป็นจำนวนหน่วยกิตนักศึกษา เท่ากับ 334,100 SCH คณะที่มีจำนวนนักศึกษาที่ลงทะเบียนเรียนตามรายวิชาที่เปิดสอนตามคณะต่างๆ มากที่สุด คือ คณะมนุษยศาสตร์และสังคมศาสตร์ จำนวน 79,599 SCH รองลงมา คือ วิทยาศาสตร์และเทคโนโลยี จำนวน 70,456 SCH คณะวิทยาการจัดการ จำนวน 56,036 SCH โครงการจัดตั้งคณะสังคมศาสตร์ จำนวน 44,271 SCH คณะครุศาสตร์ จำนวน 38,964 SCH คณะเทคโนโลยีการเกษตรและอาหาร จำนวน 18,307 SCH และคณะเทคโนโลยีอุตสาหกรรม จำนวน 26,467 SCH ตามลำดับ

3. จำนวนนักศึกษาเต็มเวลา (Full-time Equivalent student : FTES) ในปีการศึกษา 2559 มีจำนวนนักศึกษาที่ลงทะเบียนเรียนตามรายวิชาที่เปิดสอนตามคณะต่างๆ คิดเป็นจำนวนนักศึกษาเต็มเวลา (FTES) เท่ากับ 9,280.57 FTES คณะที่มีจำนวนนักศึกษาเต็มเวลามากที่สุด คือ คณะมนุษยศาสตร์และสังคมศาสตร์ จำนวน 2,211.09 FTES คณะวิทยาศาสตร์และเทคโนโลยี จำนวน 1,957.11 FTES คณะวิทยาการจัดการ จำนวน 1,556.56 FTES โครงการจัดตั้งคณะสังคมศาสตร์ จำนวน 1,229.75 คณะ ครุศาสตร์ จำนวน 1,082.34 FTES

คณะเทคโนโลยีอุตสาหกรรม จำนวน 735.19FTEs และคณะเทคโนโลยีการเกษตรและอาหาร จำนวน 508.53 FTEs (ข้อมูล ณ วันที่ 21 พฤษภาคม 2560)

การให้บริการสอนแก่นักศึกษาสังกัดคณะตนเอง คณะที่ให้บริการสอนแก่นักศึกษาเต็มเวลาในสังกัดของตนเองมากที่สุด คือ คณะวิทยาการจัดการ คิดเป็นจำนวนหน่วยกิตเท่ากับ 52,326 SCH รองลงมาคือ โครงการจัดตั้งคณะสังคมศาสตร์ คิดเป็นจำนวนหน่วยกิตเท่ากับ 38,187 SCH คณะวิทยาศาสตร์และเทคโนโลยี คิดเป็นจำนวนหน่วยกิตเท่ากับ 37,234 SCH คณะมนุษยศาสตร์และสังคมศาสตร์ คิดเป็นจำนวนหน่วยกิตเท่ากับ 37,190 SCH คณะครุศาสตร์ คิดเป็นจำนวนหน่วยกิตเท่ากับ 31,047 SCH คณะเทคโนโลยีอุตสาหกรรม คิดเป็นจำนวนหน่วยกิตเท่ากับ 21,967 SCH คณะเทคโนโลยีการเกษตรและอาหาร คิดเป็นจำนวนหน่วยกิตเท่ากับ 7,234 SCH

การให้บริการสอนแก่นักศึกษาสังกัดคณะอื่น คณะที่ให้บริการสอนแก่นักศึกษาสังกัดคณะอื่นมากที่สุด คือ คณะมนุษยศาสตร์และสังคมศาสตร์ คิดเป็นจำนวนหน่วยกิตเท่ากับ 42,409 SCH รองลงมา คือ คณะวิทยาศาสตร์และเทคโนโลยี คิดเป็นจำนวนหน่วยกิตเท่ากับ 33,222 SCH คณะเทคโนโลยีการเกษตรและอาหาร คิดเป็นจำนวนหน่วยกิตเท่ากับ 11,073 SCH คณะครุศาสตร์คิดเป็นจำนวนหน่วยกิตเท่ากับ 7,917 SCH โครงการจัดตั้งคณะสังคมศาสตร์ คิดเป็นจำนวนหน่วยกิตเท่ากับ 6,084 SCH คณะวิทยาการจัดการ คิดเป็นจำนวนหน่วยกิตเท่ากับ 3,710 SCH

กิตติกรรมประกาศ

วิจัยฉบับนี้สำเร็จลุล่วงได้ด้วยดี ด้วยความอนุเคราะห์เป็นอย่างยิ่งจากผู้บริหารมหาวิทยาลัยราชภัฏ
พิบูลสงคราม และกองบริการการศึกษาที่ให้ความอนุเคราะห์ข้อมูลในการจัดทำวิจัย

ขอขอบคุณ นางสาวเพ็ญพักตร์ ราวิล ที่อนุเคราะห์จัดทำข้อมูลนักศึกษาลงทะเบียนเรียน ประจำปี
การศึกษา 2559 ทำให้การวิเคราะห์ข้อมูลสำเร็จไปด้วยดี

คุณค่าและประโยชน์อันพึงมีจากงานวิจัยฉบับนี้ ขอมอบเป็นกตเวทิตาคุณแก่ ครู-อาจารย์ และผู้
เกี่ยวข้อง ที่ให้การสนับสนุน และเป็นกำลังใจแก่ผู้วิจัยด้วยดีตลอดมา

การศึกษาครั้งนี้ ได้รับทุนสนับสนุนจากมหาวิทยาลัยราชภัฏพิบูลสงคราม ซึ่งผู้วิจัยรู้สึกซาบซึ้งเป็น
อย่างยิ่ง

จารุพักตร์ จันทะวง

สารบัญ

	หน้า
บทคัดย่อ	ก
กิตติกรรมประกาศ.....	ค
สารบัญ.....	ง
สารบัญตาราง.....	ฉ
สารบัญภาพ.....	ช
บทที่ 1 บทนำ.....	1
ความเป็นมาและความสำคัญของปัญหา.....	1
วัตถุประสงค์ของการวิจัย.....	1
ขอบเขตของการวิจัย.....	2
นิยามศัพท์ที่ใช้ในการวิจัย.....	2
ประโยชน์ที่คาดว่าจะได้รับ.....	2
บทที่ 2 เอกสารและงานวิจัยที่เกี่ยวข้อง.....	3
เอกสารและทฤษฎีที่เกี่ยวข้อง	3
ข้อบังคับมหาวิทยาลัยราชภัฏพิบูลสงคราม ว่าด้วยการจัดการศึกษาระดับปริญญาตรี พ.ศ. 2549.....	3
การใช้ระบบรหัสวิชา.....	7
งานวิจัยที่เกี่ยวข้อง.....	15
บทที่ 3 วิธีดำเนินการวิจัย.....	17
แหล่งข้อมูล	17
การวิเคราะห์ข้อมูล.....	17
บทที่ 4 ผลการวิเคราะห์ข้อมูล.....	19
ตอนที่ 1 จำนวนนักศึกษาเต็มเวลา (Full-time Ezuivalent student : FTES)	19
จำนวนนักศึกษาหัวจริง (Student by head count) ของมหาวิทยาลัยราชภัฏพิบูลสงคราม.....	19
จำนวนหน่วยกิตนักศึกษา(Student Credit Hours : SCH) ของมหาวิทยาลัยราชภัฏพิบูลสงคราม.....	20
จำนวนนักศึกษาเต็มเวลา (Full-time Ezuivalent student : FTES) ของมหาวิทยาลัยราชภัฏพิบูลสงคราม.....	21
จำแนกตามคณะครุศาสตร์.....	24
จำแนกตามคณะวิทยาศาสตร์และเทคโนโลยี.....	27

สารบัญ (ต่อ)

	หน้า
จำแนกตามคณะมนุษยศาสตร์และสังคมศาสตร์.....	31
จำแนกตามคณะวิทยาการจัดการ.....	35
จำแนกตามคณะเทคโนโลยีการเกษตรและอาหาร.....	38
จำแนกตามคณะเทคโนโลยีอุตสาหกรรม.....	40
จำแนกตามโครงการจัดตั้งคณะสังคมศาสตร์.....	43
ตอนที่ 2 สัดส่วนการให้บริการสอนแต่ละคณะภายในมหาวิทยาลัยราชภัฏพิบูลสงคราม	45
บทที่ 5 สรุปผลการวิจัย อภิปรายผล และข้อเสนอแนะ.....	60
ภาคผนวก	
ตารางแสดงจำนวนหน่วยกิต(SCH) จำนวนนักศึกษาเต็มเวลา(FTES)	
คณะครุศาสตร์ ภาคเรียนที่ 1 ปีการศึกษา 2559.....	66
คณะครุศาสตร์ ภาคเรียนที่ 2 ปีการศึกษา 2559.....	69
คณะมนุษยศาสตร์และสังคมศาสตร์ ภาคเรียนที่ 1 ปีการศึกษา 2559.....	71
คณะมนุษยศาสตร์และสังคมศาสตร์ ภาคเรียนที่ 2 ปีการศึกษา 2559.....	77
คณะวิทยาการจัดการ ภาคเรียนที่ 1 ปีการศึกษา 2559.....	81
คณะวิทยาการจัดการ ภาคเรียนที่ 2 ปีการศึกษา 2559.....	85
คณะวิทยาศาสตร์และเทคโนโลยี ภาคเรียนที่ 1 ปีการศึกษา 2559.....	88
คณะวิทยาศาสตร์และเทคโนโลยี ภาคเรียนที่ 2 ปีการศึกษา 2559.....	94
คณะเทคโนโลยีอุตสาหกรรม ภาคเรียนที่ 1 ปีการศึกษา 2559.....	100
คณะเทคโนโลยีอุตสาหกรรม ภาคเรียนที่ 2 ปีการศึกษา 2559.....	104
คณะเทคโนโลยีการเกษตรและอาหาร ภาคเรียนที่ 1 ปีการศึกษา	108
คณะเทคโนโลยีการเกษตรและอาหาร ภาคเรียนที่ 2 ปีการศึกษา	111
โครงการจัดตั้งคณะสังคมศาสตร์ ภาคเรียนที่ 1 ปีการศึกษา.....	114
โครงการจัดตั้งคณะสังคมศาสตร์ ภาคเรียนที่ 2 ปีการศึกษา.....	117
บรรณานุกรม	
ประวัติผู้วิจัย	

สารบัญตาราง

	หน้า
ตารางที่ 1 จำนวนนักศึกษาหัวจริง จำแนกตามคณะ	20
ตารางที่ 2 จำนวนหน่วยกิตนักศึกษา(Student Credit Hours : SCH) จำแนกตามคณะ	21
ตารางที่ 3 จำนวนนักศึกษาเต็มเวลา (FTES) จำแนกตามคณะ	22
ตารางที่ 4 จำนวนนักศึกษาหัวจริง คณะครุศาสตร์	24
ตารางที่ 5 จำนวนหน่วยกิตนักศึกษา (SCH) ของคณะครุศาสตร์ จำแนกตามสาขาวิชาและภาคเรียน.....	24
ตารางที่ 6 จำนวนนักศึกษาเต็มเวลา (FTES) ของคณะครุศาสตร์.....	25
ตารางที่ 7 จำนวนนักศึกษาหัวจริง คณะวิทยาศาสตร์และเทคโนโลยี	27
ตารางที่ 8 จำนวนหน่วยกิตนักศึกษา (SCH) ของคณะวิทยาศาสตร์และเทคโนโลยี จำแนกตามสาขาวิชาและภาคเรียน	27
ตารางที่ 9 จำนวนนักศึกษาเต็มเวลา (FTES) ของคณะวิทยาศาสตร์และเทคโนโลยี.....	28
ตารางที่ 10 จำนวนนักศึกษาหัวจริง คณะมนุษยศาสตร์และสังคมศาสตร์	31
ตารางที่ 11 จำนวนหน่วยกิตนักศึกษา (SCH) ของมนุษยศาสตร์และสังคมศาสตร์ จำแนกตามสาขาวิชาและภาคเรียน.....	31
ตารางที่ 12 จำนวนนักศึกษาเต็มเวลา (FTES) ของคณะมนุษยศาสตร์และสังคมศาสตร์.....	33
ตารางที่ 13 จำนวนนักศึกษาหัวจริง คณะวิทยาการจัดการ	35
ตารางที่ 14 จำนวนหน่วยกิตนักศึกษา (SCH) ของคณะวิทยาการจัดการ จำแนกตามสาขาวิชาและภาคเรียน.....	35
ตารางที่ 15 จำนวนนักศึกษาเต็มเวลา (FTES) ของคณะวิทยาการจัดการ.....	36
ตารางที่ 16 จำนวนนักศึกษาหัวจริง คณะเทคโนโลยีการเกษตรและอาหาร	38
ตารางที่ 17 จำนวนหน่วยกิตนักศึกษา (SCH) ของคณะเทคโนโลยีการเกษตรและอาหาร จำแนกสาขาวิชาและภาคเรียน.....	38
ตารางที่ 18 จำนวนนักศึกษาเต็มเวลา (FTES) ของคณะเทคโนโลยีการเกษตรและอาหาร.....	39
ตารางที่ 19 จำนวนนักศึกษาหัวจริง คณะเทคโนโลยีอุตสาหกรรม	40
ตารางที่ 20 จำนวนหน่วยกิตนักศึกษา (SCH) ของคณะเทคโนโลยีอุตสาหกรรม จำแนกตามสาขาวิชาและภาคเรียน.....	40
ตารางที่ 21 จำนวนนักศึกษาเต็มเวลา (FTES) ของคณะเทคโนโลยีอุตสาหกรรม.....	41
ตารางที่ 22 จำนวนนักศึกษาหัวจริง โครงการจัดตั้งคณะสังคมศาสตร์	43
ตารางที่ 23 จำนวนหน่วยกิตนักศึกษา (SCH) ของโครงการจัดตั้งคณะสังคมศาสตร์ จำแนกตามสาขาวิชาและภาคเรียน.....	43

สารบัญตาราง(ต่อ)

ตารางที่ 24	จำนวนนักศึกษาเต็มเวลา (FTES) ของโครงการจัดตั้งคณะสังคมศาสตร์.....	44
ตารางที่ 25	สัดส่วนการให้บริการสอนของแต่ละคณะภายในมหาวิทยาลัยราชภัฏพิบูลสงคราม.....	45
ตารางที่ 26	สัดส่วนการให้บริการสอนของคณะครุศาสตร์ จำแนกตามสาขาวิชาและภาคเรียน.....	46
ตารางที่ 27	สัดส่วนการให้บริการสอนของคณะมนุษยศาสตร์และสังคมศาสตร์ จำแนกตามสาขาวิชาและภาคเรียน.....	49
ตารางที่ 28	สัดส่วนการให้บริการสอนของคณะวิทยาศาสตร์และเทคโนโลยี จำแนกตามสาขาวิชา และภาคเรียน.....	51
ตารางที่ 29	สัดส่วนการให้บริการสอนของคณะวิทยาการจัดการ จำแนกตามสาขาวิชา และภาคเรียน.....	54
ตารางที่ 30	สัดส่วนการให้บริการสอนของคณะเทคโนโลยีการเกษตรและอาหาร จำแนกตามสาขาวิชาและภาคเรียน.....	56
ตารางที่ 31	สัดส่วนการให้บริการสอนของคณะเทคโนโลยีอุตสาหกรรม จำแนกตามสาขาวิชาและภาคเรียน	58
ตารางที่ 32	สัดส่วนการให้บริการสอนของโครงการจัดตั้งคณะสังคมศาสตร์ จำแนกตามสาขาวิชาและภาคเรียน	60
ตารางที่ 33	สัดส่วนการให้บริการสอนของแต่ละคณะ	63

สารบัญภาพ

หน้า

ภาพที่ 1 แผนภูมิแสดงร้อยละของจำนวนนักศึกษาหัวจริง จำแนกตามคณะ..... 20

บทที่ 1

บทนำ

ความเป็นมาและความสำคัญของปัญหา

มหาวิทยาลัยราชภัฏพิบูลสงคราม เป็นสถาบันอุดมศึกษาเพื่อพัฒนาท้องถิ่น มีพันธกิจหลัก คือ ผลิตบัณฑิต ศึกษาวิจัย ส่งเสริมสืบสานโครงการอันเนื่องมาจากแนวพระราชดำริ บริการวิชาการแก่สังคม ผลิตและพัฒนาครูและบุคลากรทางการศึกษาให้มีคุณภาพ ส่งเสริมศิลปวัฒนธรรม ทรัพยากรธรรมชาติและสิ่งแวดล้อม พัฒนาระบบการบริหารจัดการให้เกิดการบริหารจัดการที่ดี

ข้อมูลที่เกี่ยวข้องกับการจัดการเรียนการสอน จำนวนนักศึกษาเต็มเวลา (Full Time Equivalent Students : FTES) ถือว่าเป็นข้อมูลที่สำคัญต่อการบริหารจัดการของสถาบันอุดมศึกษา เนื่องจากจำนวนนักศึกษาเต็มเวลาเป็นจำนวนนักศึกษาตามเกณฑ์มาตรฐานของสำนักงานคณะกรรมการการอุดมศึกษาที่กำหนดขึ้น เพื่อนำมาใช้กำหนดภาระงานสอนของอาจารย์ นอกจากนี้ยังใช้ในการวิเคราะห์ค่าใช้จ่ายรายหัวนักศึกษา (ต้นทุนต่อหน่วยผลผลิต) เพื่อใช้ในการจัดสรรงบประมาณ การจัดสรรอัตรากำลัง ตลอดจนนำข้อมูลมาใช้ในการประกอบการประกันคุณภาพการศึกษา

ปัญหาการวิจัย

1. จำนวนนักศึกษาเต็มเวลาระดับปริญญาตรี ภาคปกติ จำแนกเป็นแต่ละคณะ และสาขาวิชาเป็นอย่างไร
2. สัดส่วนการให้บริการการสอนภายในคณะและต่างคณะในระดับปริญญาตรี ภาคปกติโดยจำแนกเป็นแต่ละคณะ และสาขาวิชาเป็นอย่างไร

คำถามที่ใช้ในการวิจัย

1. จำนวนนักศึกษาเต็มเวลาภาคปกติของแต่ละคณะเป็นอย่างไร
2. สัดส่วนการใช้บริการการสอนของแต่ละคณะเป็นอย่างไร

วัตถุประสงค์ของการวิจัย

1. เพื่อศึกษาและวิเคราะห์จำนวนนักศึกษาเต็มเวลา (Full Time Equivalent Student : FTES) ประจำปีการศึกษา 2559 ของมหาวิทยาลัยราชภัฏพิบูลสงคราม
2. เพื่อวิเคราะห์สัดส่วนการให้บริการสอนแก่นักศึกษาสังกัดในคณะและต่างคณะของแต่ละหลักสูตร สาขาวิชา และคณะ

ขอบเขตของการวิจัย

ขอบเขตประชากรในการวิจัยครั้งนี้ ได้แก่ นักศึกษาภาคปกติของมหาวิทยาลัยราชภัฏพิบูลสงครามที่ลงทะเบียนเรียนในภาคเรียนที่ 1 และภาคเรียนที่ 2 ประจำปีการศึกษา 2559 (ข้อมูล ณ วันที่ 21 พฤษภาคม 2560) ของกองบริการการศึกษา มหาวิทยาลัยราชภัฏพิบูลสงคราม

นิยามศัพท์ที่ใช้ในการวิจัย

1. จำนวนนักศึกษาหัวจริง (Student by Head Count) คือ จำนวนนักศึกษาที่ขึ้นทะเบียนรักษาสภาพการเป็นนักศึกษาของมหาวิทยาลัยราชภัฏพิบูลสงคราม ในแต่ละภาคการศึกษา
2. หน่วยกิตนักศึกษา (Student Credit Hours : SCH) คือ ผลรวมของผลคูณระหว่างจำนวนนักศึกษาที่ลงทะเบียนกับจำนวนหน่วยกิตของแต่ละรายวิชาที่เปิดสอน
3. จำนวนนักศึกษาเต็มเวลาเทียบเท่า (Full Time Equivalent Student : FTES) คือ จำนวนนักศึกษาที่ลงทะเบียนเรียนในหลักสูตรต่าง ๆ ตามเกณฑ์มาตรฐาน ในที่นี้ได้กำหนดหน่วยกิตเพื่อใช้ในการคำนวณจำนวนนักศึกษาเต็มเวลา ในระดับปริญญาตรี จำนวน 18 หน่วยกิตต่อภาคการศึกษาปกติ หรือ 36 หน่วยกิตต่อหนึ่งปีการศึกษา
4. การศึกษาภาคปกติ หมายถึง ระบบการจัดการศึกษาที่จัดการเรียนการสอนแบบทวิภาคโดยนักศึกษามีตารางเรียนจำนวน 2 ภาคการศึกษาในแต่ละปีการศึกษา
5. ภาคเรียนหรือภาคการศึกษา หมายถึง ระยะเวลาเรียนใน 1 ภาคเรียนปกติ หรือเท่ากับ 16 สัปดาห์
6. ปีการศึกษา หมายถึง ระยะเวลาใน 2 ภาคเรียนปกติ และระยะเวลา 3 ภาคเรียนของภาคเรียนพิเศษ
7. กลุ่มวิชา ISCED หมายถึง การจัดกลุ่มสาขาตามมาตรฐานของ International Standard Classification of Education ที่สำนักงานคณะกรรมการการอุดมศึกษา ใช้ในการจัดกลุ่มหมู่วิชาในการกำหนดชื่อปริญญาของสถาบันอุดมศึกษาตามระบบสากล
8. มหาวิทยาลัยราชภัฏพิบูลสงคราม มีคณะที่มีการจัดการเรียนการสอน ทั้ง 6 คณะ 1 โครงการจัดตั้ง หมายถึง คณะที่ได้มีการจัดการเรียนการสอนให้กับนักศึกษาในมหาวิทยาลัยราชภัฏพิบูลสงคราม มีทั้งสิ้น 6 คณะ 1 โครงการจัดตั้ง ได้แก่ คณะครุศาสตร์ (คคศ.) คณะวิทยาการจัดการ (ควจ.) คณะมนุษยศาสตร์และสังคมศาสตร์ (คสมส.) คณะวิทยาศาสตร์และเทคโนโลยี (คвт.) คณะเทคโนโลยีการเกษตรและอาหาร (คทก.) คณะเทคโนโลยีอุตสาหกรรม (คทอ.) และโครงการจัดตั้งคณะสังคมศาสตร์ (คสล.)

ประโยชน์ที่คาดว่าจะได้รับ

1. เพื่อเป็นข้อมูลพื้นฐานในการพิจารณาสำหรับประกอบการตัดสินใจในการวางแผนด้านอัตรากำลังวิเคราะห์ภาระงานของอาจารย์ และการจัดสรรงบประมาณ
2. เป็นข้อมูลสารสนเทศ คลังข้อมูล เพื่อนำไปใช้ในการวางแผนการจัดการเรียนการสอนให้สอดคล้องกับสภาพความเป็นจริง

บทที่ 2

เอกสารและงานวิจัยที่เกี่ยวข้อง

การวิจัยครั้งนี้มุ่งศึกษาจำนวนนักศึกษาเต็มเวลา (FTES) ภาคเรียนปกติ ประจำปีการศึกษา 2559 ของมหาวิทยาลัยราชภัฏพิบูลสงคราม ผู้วิจัยได้ทำการศึกษาเอกสารและผลงานวิจัยที่เกี่ยวข้องเพื่อนำมาเป็นส่วนสนับสนุนในการศึกษาวิจัยครั้งนี้ ดังนี้

1. เอกสารและทฤษฎีที่เกี่ยวข้อง

1.1. แนวคิดการคำนวณนักศึกษาเต็มเวลา (Full time equivalent student)

1.2. ข้อบังคับมหาวิทยาลัยราชภัฏพิบูลสงคราม ว่าด้วยการจัดการศึกษาระดับปริญญาตรี พ.ศ. 2549

2. งานวิจัยที่เกี่ยวข้อง

1. เอกสารและทฤษฎีที่เกี่ยวข้อง

1.1. แนวคิดการคำนวณนักศึกษาเต็มเวลา (Full time equivalent student)

จำนวนนักศึกษาเต็มเวลา เป็นการแสดงจำนวนภาระงานสอนนักศึกษาของคณะที่เทียบเป็นจำนวนคน ซึ่งรวมทั้งภาระงานที่สอนนักศึกษาในคณะ และให้บริการสอนนักศึกษาคณะอื่น โดยยึดหลักว่า นักศึกษาระดับปริญญาตรี 1 คน ตลอดหลักสูตรโดยปกติต้องเรียน 144 หน่วยกิต ใช้เวลาเรียน 4 ปี ฉะนั้นแต่ละปีการศึกษาควรจะเรียน 1 ใน 4 ของ 144 หน่วยกิต คือ 36 หน่วยกิต หรือในแต่ละภาคการศึกษาควร จะเรียน 1 ใน 8 ของ 144 หน่วยกิต คือ 18 หน่วยกิต สำหรับนักศึกษาระดับปริญญาโท 1 คน ตลอดหลักสูตร โดยปกติต้องเรียน 48 หน่วยกิต ใช้เวลาเรียน 2 ปี ฉะนั้นแต่ละปีการศึกษาควรจะเรียน 1 ใน 2 ของ 48 หน่วย กิต คือ 24 หน่วยกิต หรือในแต่ละภาคการศึกษาควรจะเรียน 1 ใน 4 ของ 48 หน่วยกิต คือ 12 หน่วยกิต ดังนั้น จึงกำหนดว่า ภาระงานสอนนักศึกษาระดับปริญญาตรี 18 SCH (student credit hour; หน่วยกิต นักศึกษา) ใน 1 ภาคการศึกษา หรือ 36 SCH ใน 1 ปีการศึกษา เทียบเท่ากับนักศึกษาเต็มเวลา 1 คน และ กำหนดการสอนนักศึกษาระดับปริญญาโท 12 SCH ใน 1 ภาคการศึกษา หรือ 24 SCH ใน 1 ปีการศึกษา เทียบเท่ากับนักศึกษาเต็มเวลา 1 คน

1.2. ข้อบังคับมหาวิทยาลัยราชภัฏพิบูลสงคราม ว่าด้วยการจัดการศึกษาระดับปริญญาตรี พ.ศ. 2549

ข้อบังคับมหาวิทยาลัยราชภัฏพิบูลสงคราม ว่าด้วยการจัดการศึกษาระดับปริญญาตรี พ.ศ. 2559 เป็นการออกข้อบังคับเพื่อให้การจัดการศึกษาระดับปริญญาตรีของมหาวิทยาลัยราชภัฏพิบูลสงคราม เป็นไปด้วยความเรียบร้อย สอดคล้องกับความมุ่งหมายและหลักการของพระราชบัญญัติการศึกษาแห่งชาติ พ.ศ. 2542 และพระราชบัญญัติการศึกษาแห่งชาติ (ฉบับที่ 2) พ.ศ. 2545 รวมทั้งมีมาตรฐานและคุณภาพ สอดคล้องกับหลักเกณฑ์ของกระทรวงศึกษาธิการ อาศัยอำนาจตามความในมาตรา 18(2) แห่งพระราชบัญญัติ มหาวิทยาลัยราชภัฏ พ.ศ. 2547 สภามหาวิทยาลัยราชภัฏพิบูลสงคราม ในคราวประชุมครั้งที่ 19 (3/2549) เมื่อวันที่ 21 พฤษภาคม พ.ศ. 2549 ในข้อบังคับได้กำหนดไว้ในหมวด 2 การจัดการศึกษา ไว้ว่าดังนี้

1) **ระบบการศึกษา** มหาวิทยาลัยจัดการศึกษาระดับปริญญาตรี เป็น 3 รูปแบบ คือ การศึกษาในระบบ ประกอบด้วย

1.1) การศึกษาในระบบ ประกอบด้วย

1.1.1) การศึกษาภาคปกติ เป็นการจัดการศึกษาในเวลาราชการ ใช้ระบบทวิภาค โดย 1 ปีการศึกษาแบ่งออกเป็น 2 ภาคการศึกษาปกติ 1 ภาคการศึกษาปกติมีระยะเวลาศึกษาไม่น้อยกว่า 15 สัปดาห์ มหาวิทยาลัยอาจจัดให้มีการศึกษาภาคฤดูร้อนด้วยก็ได้ ภาคการศึกษาฤดูร้อนมีระยะเวลาศึกษาไม่น้อยกว่า 8 สัปดาห์ โดยกำหนดจำนวนชั่วโมงเรียน และจำนวนหน่วยกิตของรายวิชาเป็นสัดส่วนเทียบเคียงกัน ได้กับการศึกษาภาคปกติหรืออาจเทียบจำนวนชั่วโมงและจำนวนหน่วยกิตของรายวิชารวมกันใน 2 ภาค การศึกษาฤดูร้อนเท่ากับจำนวนชั่วโมงเรียนและจำนวนหน่วยกิตของรายวิชารวมใน 1 ภาคการศึกษาปกติ โดยประมาณ

กรณีที่หลักสูตรสาขาวิชาใดประกอบด้วยรายวิชาที่จำเป็นต้องเปิดสอนในภาคฤดูร้อน เพื่อการฝึกประสบการณ์วิชาชีพ การฝึกงานหรือการฝึกภาคสนาม หรือกรณีศึกษาเฉพาะการบริหารจัดการ รายวิชานั้นให้ถือเสมือนว่าเป็นส่วนหนึ่งของภาคการศึกษาปกติ

1.1.2) การศึกษาเพื่อปวงชนเป็นการจัดการศึกษานอกเวลาราชการใช้ระบบ ไตรภาค โดย 1 ปีการศึกษาแบ่งออกเป็น 3 ภาคการศึกษาเพื่อปวงชน 1 ภาคการศึกษาเพื่อปวงชนมีระยะเวลาศึกษาไม่น้อยกว่า 12 สัปดาห์ โดยกำหนดจำนวนชั่วโมงและจำนวนหน่วยกิตของรายวิชาเป็นสัดส่วนเทียบเคียงกัน ได้กับการศึกษาภาคปกติ หรืออาจเทียบจำนวนชั่วโมงและจำนวนหน่วยกิตของรายวิชารวมกันใน 3 ภาค การศึกษาเพื่อปวงชนเท่ากับจำนวนชั่วโมงเรียนและจำนวนหน่วยกิตของรายวิชารวมใน 2 ภาคการศึกษาปกติ โดยประมาณ

1.2) การศึกษานอกระบบ เป็นการศึกษามีความยืดหยุ่นในการกำหนดจุดมุ่งหมาย รูปแบบ การจัดการศึกษา ระยะเวลาของการศึกษา การวัดและประเมินผล ซึ่งเป็นเงื่อนไขสำคัญของการศึกษาสำเร็จ การศึกษา โดยเนื้อหาและหลักสูตรจะต้องมีความเหมาะสมสอดคล้องกับสภาพปัญหาและความต้องการของ บุคคลแต่ละกลุ่ม ซึ่งรายละเอียดให้เป็นไปตามประกาศของมหาวิทยาลัย

1.3) การศึกษาตามอัธยาศัย เป็นการศึกษานำให้ผู้เรียนได้เรียนรู้ด้วยตนเองตามความสนใจ ศักยภาพ ความพร้อมและโอกาส โดยศึกษาจากบุคคล ประสบการณ์ สังคม สภาพแวดล้อม สื่อ หรือแหล่ง ความรู้อื่นๆ สำหรับจำนวนหน่วยกิต และปริมาณการเรียนรู้ของแต่ละรายวิชาให้เป็นไปตามประกาศของ มหาวิทยาลัย

2) **หลักสูตรสาขาวิชา** โครงสร้างหลักสูตรของแต่ละสาขาวิชาประกอบด้วย หมวดวิชาศึกษาทั่วไป หมวดวิชาเฉพาะ และหมวดวิชาเลือกเสรีโดยมีสัดส่วนจำนวนหน่วยกิตของแต่ละหมวดวิชา ดังนี้

2.1) หมวดวิชาศึกษาทั่วไป หมายถึง วิชาที่มุ่งพัฒนาผู้เรียนให้มีความรอบรู้อย่างกว้างขวาง มี โลกทัศน์ที่กว้างไกล มีความเข้าใจธรรมชาติ ตนเอง ผู้อื่นและสังคม เป็นผู้ใฝ่รู้ สามารถคิดอย่างมีเหตุผล สามารถใช้ภาษาและการติดต่อสื่อสารความหมายได้ดี มีคุณธรรม ตระหนักในคุณค่าของศิลปะและวัฒนธรรม

ทั้งของไทยและของประชาคมนานาชาติ สามารถนำความรู้ไปใช้ในการดำเนินชีวิต และดำรงตนอยู่ในสังคมได้เป็นอย่างดี

มหาวิทยาลัย อาจจัดวิชาศึกษาทั่วไปในลักษณะจำแนกเป็นรายวิชา หรือลักษณะบูรณาการใดๆ ก็ได้ โดยผสมผสานเนื้อหาวิชาที่ครอบคลุมสาระของกลุ่มวิชาสังคมศาสตร์ มนุษยศาสตร์ ภาษา และกลุ่มวิชาวิทยาศาสตร์กับคณิตศาสตร์ ในสัดส่วนที่เหมาะสม เพื่อให้บรรลุวัตถุประสงค์ของวิชาศึกษาทั่วไป โดยมีจำนวนหน่วยกิตรวมไม่น้อยกว่า 30 หน่วยกิต

อนึ่ง การจัดวิชาศึกษาทั่วไปสำหรับหลักสูตรปริญญาตรี (ต่อเนื่อง) อาจได้รับการยกเว้นรายวิชาที่ได้ศึกษามาแล้วในระดับประกาศนียบัตรวิชาชีพชั้นสูงหรือระดับอนุปริญญา ทั้งนี้จำนวนหน่วยกิตรายวิชาที่ได้รับการยกเว้นดังกล่าว เมื่อนับรวมกับรายวิชาที่จะศึกษาเพิ่มเติมในหลักสูตรปริญญาตรี (ต่อเนื่อง) ต้องไม่น้อยกว่า 30 หน่วยกิต

2.2) หมวดวิชาเฉพาะ หมายถึง วิชาแกน วิชาเฉพาะด้านวิชาพื้นฐานวิชาชีพและวิชาชีพที่มุ่งหมายให้ผู้เรียนมีความรู้ ความเข้าใจ และปฏิบัติงานได้โดยให้มีจำนวนหน่วยกิตรวมดังนี้

2.2.1) หลักสูตรปริญญาตรี (4 ปี) ให้มีจำนวนหน่วยกิตหมวดวิชาเฉพาะรวมไม่น้อยกว่า 84 หน่วยกิต

2.2.2) หลักสูตรปริญญาตรี (5 ปี) ให้มีจำนวนหน่วยกิตหมวดวิชาเฉพาะรวมไม่น้อยกว่า 114 หน่วยกิต

2.2.3) หลักสูตรปริญญาตรี (ต่อเนื่อง) ให้มีจำนวนหน่วยกิตหมวดวิชาเฉพาะรวมไม่น้อยกว่า 42 หน่วยกิต

มหาวิทยาลัยอาจจัดหมวดวิชาเฉพาะในลักษณะวิชาเอกเดี่ยว วิชาเอกคู่หรือวิชาเอกและวิชาโทก็ได้ โดยวิชาเอกต้องมีจำนวนหน่วยกิตไม่น้อยกว่า 30 หน่วยกิต และวิชาโทต้องมีจำนวนหน่วยกิตไม่น้อยกว่า 15 หน่วยกิตซึ่งจะต้องเลือกสาขาวิชาอื่นในกลุ่มวิชาที่กำหนดในหลักสูตร

กรณีการจัดหลักสูตรแบบวิชาเอกคู่ ต้องเพิ่มจำนวนหน่วยกิตของวิชาเอกที่สองอีกไม่น้อยกว่า 30 หน่วยกิต และให้มีจำนวนหน่วยกิตรวมไม่น้อยกว่า 150 หน่วยกิต

2.3) หมวดวิชาเลือกเสรี หมายถึง วิชาที่ให้ผู้เรียนมีความรู้ ความเข้าใจตามที่ตนเองถนัดหรือสนใจ โดยเปิดโอกาสให้ผู้เรียนเลือกเรียนรายวิชาใดๆ ในหลักสูตรระดับปริญญาตรีโดยให้มีจำนวนหน่วยกิตรวมไม่น้อยกว่า 6 หน่วยกิต

มหาวิทยาลัยอาจยกเว้นหรือเทียบโอนหน่วยกิตรายวิชาใดในหมวดวิชาศึกษาทั่วไป หมวดวิชาเฉพาะและหมวดวิชาเลือกเสรีให้กับนักศึกษาที่มีความรู้ความสามารถวัดมาตรฐานได้ ทั้งนี้นักศึกษาต้องศึกษาให้ครบตามจำนวนหน่วยกิตที่กำหนดไว้ในเกณฑ์มาตรฐานหลักสูตร และเป็นไปตามเกณฑ์การเทียบโอนผลการเรียนระดับปริญญาเข้าสู่การศึกษาในระบบและแนวปฏิบัติเกี่ยวกับการเทียบโอนตามประกาศของมหาวิทยาลัย

3) **การกำหนดรายวิชา** เพื่อความเป็นสากลทางการอุดมศึกษา รายวิชา (Course) ในแต่ละกลุ่มวิชา ประกอบด้วย เลขประจำรายวิชา (Course Number) ชื่อรายวิชา (Course Name) จำนวนหน่วยกิต จำนวนชั่วโมงบรรยาย จำนวนชั่วโมงปฏิบัติ และจำนวนชั่วโมงศึกษาด้วยตนเองตามหลักเกณฑ์ที่กำหนด ดังนี้

3.1) เลขประจำรายวิชา แต่ละรายวิชาประกอบด้วย 2 ส่วน ส่วนแรกเป็นอักษรย่อของกลุ่มวิชาจำนวนไม่เกิน 4 ตัวอักษรทั้งภาษาไทยและภาษาอังกฤษ และส่วนที่สองเป็นตัวเลข 3 หลัก ซึ่งตัวเลขหลักร้อยหรือตัวเลขแรก หมายถึง รายวิชาสำหรับชั้นปี หลักสิบหรือตัวเลขที่สอง หมายถึง รายวิชาในกลุ่มวิชาเดียวกัน และหลักหน่วยหรือตัวเลขที่สาม หมายถึง รายวิชาในกลุ่มวิชาเดียวกันที่มีความสัมพันธ์เรียงตามเนื้อหา ตัวอักษรของกลุ่มวิชาใดๆ ให้เป็นไปตามประกาศของมหาวิทยาลัย

3.2) ชื่อรายวิชา เป็นชื่อทั้งภาษาไทยและภาษาอังกฤษที่ให้ความหมายของรายวิชานั้น ในกรณีชื่อเหมือนกันให้ใส่หมายเลขต่อท้ายชื่อ ซึ่งแสดงถึงว่าในรายวิชานั้นมีเนื้อหาวิชาสัมพันธ์ต่อเนื่องกัน

3.3) จำนวนหน่วยกิต จำนวนชั่วโมงบรรยาย จำนวนชั่วโมงปฏิบัติ และจำนวนชั่วโมงศึกษาด้วยตนเอง และ 1 หน่วยกิตภาคปฏิบัติเท่ากับ 1 ชั่วโมงศึกษาด้วยตนเอง

4) **การคิดหน่วยกิต** มหาวิทยาลัยใช้ระบบหน่วยกิตของรายวิชาในการจัดการศึกษาจำนวนหน่วยกิตบ่งถึงเชิงปริมาณเนื้อหาการสอนการเรียนและระยะเวลาเป็นชั่วโมงที่ใช้ของแต่ละรายวิชาโดยให้ถือเกณฑ์ดังนี้

4.1) รายวิชาภาคทฤษฎี ที่ใช้เวลาบรรยายหรืออภิปรายปัญหาไม่น้อยกว่า 15 ชั่วโมงต่อภาคการศึกษาปกติ ให้มีค่าเท่ากับ 1 หน่วยกิต ระบบทวิภาค

4.2) รายวิชาภาคปฏิบัติ ที่ใช้เวลาฝึกหรือทดลองไม่น้อยกว่า 30 ชั่วโมงต่อภาคการศึกษาปกติ ให้มีค่าเท่ากับ 1 หน่วยกิตระบบทวิภาค

4.3) การฝึกงานหรือการฝึกภาคสนาม ที่ใช้เวลาฝึกไม่น้อยกว่า 45 ชั่วโมงต่อภาคการศึกษาปกติ ให้มีค่าเท่ากับ 1 หน่วยกิตระบบทวิภาค

4.4) การทำโครงการหรือกิจกรรมการเรียนอื่นใดตามที่ได้รับมอบหมายที่ใช้เวลาทำโครงการหรือกิจกรรมนั้นๆ ไม่น้อยกว่า 45 ชั่วโมงต่อภาคการศึกษาปกติ ให้มีค่าเท่ากับ 1 หน่วยกิต ระบบทวิภาค

5) **จำนวนหน่วยกิต และระยะเวลาการศึกษา**

5.1) หลักสูตรปริญญาตรี (4 ปี) ให้มีจำนวนหน่วยกิตรวมไม่น้อยกว่า 120 หน่วยกิต ใช้เวลาศึกษาไม่เกิน 8 ปีการศึกษา สำหรับการลงทะเบียนเรียนเต็มเวลา และไม่เกิน 12 ปีการศึกษาสำหรับการลงทะเบียนเรียนไม่เต็มเวลา

5.2) หลักสูตรปริญญา (5 ปี) ให้มีจำนวนหน่วยกิตรวมไม่น้อยกว่า 150 หน่วยกิต ใช้เวลาศึกษาไม่เกิน 10 ปีการศึกษา สำหรับการลงทะเบียนเรียนเต็มเวลา และไม่เกิน 15 ปีการศึกษาสำหรับการลงทะเบียนเรียนไม่เต็มเวลา

5.3) หลักสูตรปริญญา (ต่อเนื่อง) ให้มีจำนวนหน่วยกิตรวมไม่น้อยกว่า 72 หน่วยกิต ใช้เวลาศึกษาไม่เกิน 4 ปีการศึกษา สำหรับการลงทะเบียนเรียนเต็มเวลา และไม่เกิน 6 ปีการศึกษา สำหรับการลงทะเบียนเรียนไม่เต็มเวลา

หลักสูตรปริญญาตรี (ต่อเนื่อง) จะต้องถือเป็นส่วนหนึ่งของหลักสูตรปริญญาตรี 4 ปี และจะต้องสะท้อนปรัชญาและเนื้อหาสาระของหลักสูตรปริญญาตรีนั้นๆ โดยครบถ้วน และให้ระบุ คำว่า “ต่อเนื่อง” ในวงเล็บต่อท้ายชื่อหลักสูตร

ทั้งนี้ ให้นับเวลาศึกษาจากวันที่เปิดภาคการศึกษาแรกที่รับเข้าศึกษาในหลักสูตรนั้นๆ

1.2 การใช้ระบบรหัสวิชา

มหาวิทยาลัยราชภัฏพิบูลสงครามอาศัยอำนาจตามความในมาตรา 31 (1) แห่งพระราชบัญญัติมหาวิทยาลัยราชภัฏ พ.ศ. 2547 จึงออกประกาศมหาวิทยาลัยราชภัฏพิบูลสงคราม เรื่องการใช้ระบบรหัสวิชา ดังนี้

1. การจัดกลุ่มสาขาวิชา ใช้ระบบการจัดของ ISCED (International Standard Classification Education) เป็นแนวทาง

2. การจัดกลุ่มสาขาวิชา ยึดหลักความเหมาะสมและความสัมพันธ์ในการจัดการเรียนการสอนโดยพิจารณาจากสาระสำคัญฐานกำเนิดรายวิชาและความเกี่ยวข้องกันของเนื้อหาวิชา

3. การกำหนดรหัสวิชา ได้กำหนดตามหลักเกณฑ์ “ข้อบังคับมหาวิทยาลัยราชภัฏพิบูลสงคราม ว่าด้วยการจัดการศึกษาระดับปริญญาตรี พ.ศ. 2549” มติที่ประชุมคณะกรรมการบัณฑิตศึกษา ครั้งที่ 3/2553 เมื่อวันที่ 22 มกราคม 2553 ดังนี้

3.1 ตัวอักษรภาษาไทย 4 ตัวอักษร

3.1.1 อักษร 2 ตัวแรก หมายถึง อักษรย่อของคณะที่รายวิชาที่สังกัดอยู่

3.1.2 อักษร 2 ตัวหลัง หมายถึง อักษรย่อของหมวดวิชา/ในศาสตร์แต่ละศาสตร์

3.2 ตัวอักษรภาษาอังกฤษไม่เกิน 4 ตัวอักษร หมายถึง อักษรย่อของหมวดวิชา/ในศาสตร์แต่ละศาสตร์

3.3 ตัวเลข 3 ตัว ประกอบด้วย

ตัวเลขหลักร้อย หมายถึง ระดับความยากง่าย/ชั้นปี

เลข 1 – 5 หมายถึง ระดับปริญญาตรี

เลข 6 หมายถึง ระดับประกาศนียบัตรบัณฑิต

เลข 7 หมายถึง ระดับปริญญาโท

เลข 8 หมายถึง ระดับประกาศนียบัตรบัณฑิตชั้นสูง

เลข 9 หมายถึง ระดับปริญญาเอก

ตัวเลขหลักสิบ หมายถึง กลุ่มวิชาย่อยในสาขาวิชา

เลข 0 - 1 หมายถึง กลุ่มวิชาพื้นฐาน

เลข 2 – 8	หมายถึง	กลุ่มวิชาย่อยตามศาสตร์นั้นๆ
เลข 9	หมายถึง	กลุ่มวิชาฝึกประสบการณ์และการศึกษาอิสระ เช่น ปัญหาพิเศษ , สหกิจศึกษา

ตัวเลขหลักหน่วย หมายถึง ลำดับก่อนหลังของรายวิชา

3.4 วิชาใดที่คณะเปิดสอน ให้คณะกำหนดรหัสวิชาทั้งภาษาไทยและภาษาอังกฤษตามความเหมาะสม

3.5 วิชาใดที่หน่วยงานอื่นๆ ที่นอกเหนือจากที่กำหนดไว้ให้เป็นผู้กำหนดรหัสวิชาตามความเหมาะสม และเสนอต่อมหาวิทยาลัย เพื่อออกประกาศมหาวิทยาลัยเพิ่มเติม

4 . ตัวเลข 3 ตัวหลังของวิชาดังต่อไปนี้ กำหนดไว้ดังนี้

---391	วิชาเตรียมฝึกประสบการณ์วิชาชีพระดับปริญญาตรี
---392	วิชาฝึกประสบการณ์วิชาชีพระดับปริญญาตรี
---491 - 493	วิชาสัมมนาในระดับปริญญาตรี
---494	วิชาปัญหาพิเศษระดับปริญญาตรี
---691 - 693	วิชาสัมมนาในระดับประกาศนียบัตรบัณฑิต
---694	วิชาปัญหาพิเศษระดับประกาศนียบัตรบัณฑิต
---791 - 793	วิชาสัมมนาในระดับปริญญาโท
---794 - 796	วิชาปัญหาพิเศษระดับปริญญาโท
---797	การศึกษาอิสระตามหลักสูตรระดับปริญญาโท แผน ข
---798	วิทยานิพนธ์ระดับปริญญาโท ตามหลักสูตร แผน ก แบบ ก1
---799	วิทยานิพนธ์ระดับปริญญาโท ตามหลักสูตร แผน ก แบบ ก2
---891 - 893	วิชาสัมมนาในระดับประกาศนียบัตรบัณฑิตชั้นสูง
---894	วิชาปัญหาพิเศษระดับประกาศนียบัตรบัณฑิตชั้นสูง
---991 - 993	วิชาสัมมนาในระดับปริญญาเอก
---994	วิชาปัญหาพิเศษระดับปริญญาเอก
---995	การศึกษาอิสระ ตามหลักสูตรระดับปริญญาเอก
---996	วิทยานิพนธ์ระดับปริญญาเอก ตามหลักสูตร แบบ 1.2
---997	วิทยานิพนธ์ระดับปริญญาเอก ตามหลักสูตร แบบ 1.1
---998	วิทยานิพนธ์ระดับปริญญาเอก ตามหลักสูตร แบบ 2.2
---999	วิทยานิพนธ์ระดับปริญญาเอก ตามหลักสูตร แบบ 2.1

สำหรับวิชาอื่นที่อาจจัดอยู่ในประเภทเดียวกับวิชาสัมมนา ปัญหาพิเศษ การศึกษาอิสระ
 โครงการวิจัย สหกิจศึกษา และวิทยานิพนธ์ ให้ใช้ตัวเลขตัวที่ 5 และตัวที่ 6 อยู่ในช่วง 95 – 99 โดย
 ไม่ซ้ำกับหมายเลขของวิชาข้างต้น

5. คณะและการจัดกลุ่มสาขาวิชา/หมู่วิชาต่างๆ ในมหาวิทยาลัยราชภัฏพิบูลสงคราม มีดังนี้

5.1 คณะครุศาสตร์ ประกอบด้วยกลุ่มสาขาวิชาการศึกษา

หมู่วิชา	อักษรย่อภาษาไทย	อักษรย่อภาษาอังกฤษ
1. การศึกษา	คศ.กศ.	EDUC
2. การศึกษาปฐมวัย	คศ.ปว.	ECED
3. การศึกษาพิเศษ	คศ.พศ.	SPED
4. เทคโนโลยีการศึกษา	คศ.ทน.	TEED
5. จิตวิทยาและการแนะแนว	คศ.จน.	PGED
6. การบริหารการศึกษา	คศ.บศ.	ADED
7. ภาษาไทยศึกษา	คศ.ภท.	THED
8. ภาษาอังกฤษศึกษา	คศ.ภอ.	ENED
9. สังคมศึกษา	คศ.สค.	SOED
10. ดนตรีศึกษา	คศ.दन.	MUED
11. คณิตศาสตร์ศึกษา	คศ.คณ.	MAED
12. วิทยาศาสตร์ศึกษา	คศ.วท.	SCED
13. คอมพิวเตอร์ศึกษา	คศ.คพ.	COED
14. พลศึกษา	คศ.พล.	PEED
15. วัสดุและประเมินผลการศึกษา	คศ.วผ.	MEED
16. วิจัยทางการศึกษา	คศ.วจ.	REED

5.2 คณะมนุษยศาสตร์และสังคมศาสตร์ ประกอบด้วยกลุ่มสาขาวิชามนุษยศาสตร์และ
 ศิลปะ, กลุ่มสาขาวิชาสังคมศาสตร์, บริหารธุรกิจและกฎหมาย

หมู่วิชา	อักษรย่อภาษาไทย	อักษรย่อภาษาอังกฤษ
1. ภาษาจีน	มส.ภจ.	CN
2. การละครหรือนาฏศาสตร์	มส.นฏ.	DM
3. ดุริยางคศาสตร์	มส.दन.	MUS
4. ศิลปกรรมและศิลปะประยุกต์	มส.ศป.	FA
5. ภาษาศาสตร์	มส.ภศ.	LING
6. ภาษาไทย	มส.ภท.	THAI
7. ภาษาอังกฤษและภาษาอังกฤษธุรกิจ	มส.ภอ.	ENG

8. ภาษาฝรั่งเศส	มส.ภฝ.	FR
9. ภาษาอิตาลี	มส.ภล.	ITL
10. ภาษาญี่ปุ่น	มส.ภญ.	JP
11. ภาษาเกาหลี	มส.ภก.	KOR
12. ภาษาพม่า	มส.ภพ.	MYAN
13. ภาษาเวียดนาม	มส.ภว.	VIT
14. ประวัติศาสตร์	มส.ปศ.	HIS
15. ภูมิศาสตร์	มส.ภม.	GEO
16. มานุษยวิทยา	มส.มว.	ANT
17. บรรณารักษศาสตร์และสารสนเทศศาสตร์	มส.สท.	IS
18. รัฐประศาสนศาสตร์	มส.รป.	PA
19. รัฐศาสตร์	มส.รศ.	POL
20. นิติศาสตร์	มส.นศ.	LAW
21. สังคมวิทยา	มส.สว.	SOC
22. สังคมศาสตร์	มส.สศ.	SS
23. ภาษาไทยสำหรับชาวต่างประเทศ	มส.ทต.	THFF

5.3 คณะวิทยาการจัดการ ประกอบด้วยกลุ่มสาขาวิชาสังคมศาสตร์, บริหารธุรกิจและกฎหมาย

หมู่วิชา	อักษรย่อภาษาไทย	อักษรย่อภาษาอังกฤษ
1. การบัญชี	วจ.บช.	AC
2. การโฆษณา	วจ.ขช.	AD
3. บริหารธุรกิจ	วจ.บธ.	BA
4. การสื่อสาร	วจ.สส.	COMM
5. การสหกรณ์	วจ.สก.	COOP
6. เศรษฐศาสตร์ธุรกิจ	วจ.ศศ.	EC
8. ประกันภัยและวินาศภัย	วจ.ปภ.	IMDA
9. การตลาด	วจ.กต.	MK
10. สิ่งพิมพ์	วจ.สพ.	PM
11. การประชาสัมพันธ์	วจ.ปส.	PR
12. วิทยุ-โทรทัศน์	วจ.วท.	RT
13. การถ่ายภาพ	วจ.ถภ.	PT
14. การเลขานุการ	วจ.ลข.	SE
15. การจัดการประยุกต์	วจ.จป.	AM

16. ธุรกิจบริการ

วจ.ธบ.

BS

5.4 คณะวิทยาศาสตร์และเทคโนโลยี ประกอบด้วย กลุ่มสาขาวิชาวิทยาศาสตร์

หมู่วิชา	อักษรย่อภาษาไทย	อักษรย่อภาษาอังกฤษ
1. ชีววิทยา	วท.ชว.	BIOL
2. เคมี	วท.คม.	CHEM
3. วิทยาการคอมพิวเตอร์	วท.คพ.	COMP
4. วิทยาศาสตร์สิ่งแวดล้อม	วท.สว.	ENVI
5. วิทยาศาสตร์ทั่วไป	วท.วท.	GSCI
6. วิทยาศาสตร์สุขภาพ	วท.วส.	HSCI
7. เทคโนโลยีสารสนเทศ	วท.ทส.	INFO
8. คณิตศาสตร์	วท.คณ.	MATH
9. ฟิสิกส์	วท.ฟส.	PHYS
10. สถิติประยุกต์	วท.สถ.	STAT
11. วิทยาศาสตร์การกีฬา	วท.กพ.	SSCI
12. จุลชีววิทยา	วท.จว.	MICR
13. คหกรรมศาสตร์	วท.คศ.	HOME
14. สาธารณสุข	วท.สธ.	PHSC

5.5 คณะเทคโนโลยีการเกษตรและอาหาร ประกอบด้วย กลุ่มสาขาวิชาเกษตรศาสตร์

หมู่วิชา	อักษรย่อภาษาไทย	อักษรย่อภาษาอังกฤษ
1. เกษตรศึกษา	กอ.กษ.	AGED
2. เศรษฐศาสตร์เกษตร	กอ.ศก.	AGEC
3. ส่งเสริมการเกษตร	กอ.สส.	AGET
4. ระบบเกษตร	กอ.รก.	AGS
5. สัตวศาสตร์	กอ.ศ.	ANS
6. การประมง	กอ.ปม.	FISH
7. วนศาสตร์	กอ.วน.	FORT
8. วิทยาศาสตร์และเทคโนโลยีการอาหาร	กอ.วอ.	FST
9. อารักขาพืช	กอ.อพ.	PPT
10. พืชศาสตร์	กอ.พศ.	PTS
11. ปฐพีวิทยา	กอ.ปฐ.	SOIL
12. พัฒนาผลิตภัณฑ์อุตสาหกรรมเกษตร	กอ.พอ.	PD

13. วิศวกรรมเกษตรและอาหาร	กอ.วศ.	AFE
14. เกษตรกลวิธาน	กอ.กก.	FM

5.6 คณะเทคโนโลยีอุตสาหกรรม ประกอบด้วย กลุ่มสาขาวิชาวิศวกรรม

หมู่วิชา	อักษรย่อภาษาไทย	อักษรย่อภาษาอังกฤษ
1. เซรามิกส์	ทอ.ชร.	CERA
2. พื้นฐานวิศวกรรม	ทอ.วศ.	ENGI
3. เครื่องกล	ทอ.คก.	MECH
4. การผลิต	ทอ.กผ.	PROD
5. ไฟฟ้ากำลัง	ทอ.ฟก.	EPPW
6. คอมพิวเตอร์อุตสาหกรรม	ทอ.คอ.	ICOM
7. อุตสาหกรรม	ทอ.อส.	ITEC
8. อิเล็กทรอนิกส์	ทอ.ออ.	ELTC
9. ก่อสร้าง – โยธา	ทอ.กส.	CONS
10. ออกแบบผลิตภัณฑ์อุตสาหกรรม	ทอ.อบ.	DESI
11. สถาปัตยกรรม	ทอ.สถ.	ARCH
12. วิศวกรรมโลจิสติกส์	ทอ.วล.	LOEN
13. วิศวกรรมการจัดการ	ทอ.วจ.	ENMG
14. โทรคมนาคม	ทอ.ทค.	TELE
15. ระบบควบคุมอุตสาหกรรม	ทอ.คค.	ITCS

1.2 หลักสูตรระดับปริญญาตรีของมหาวิทยาลัยราชภัฏพิบูลสงคราม

หลักสูตรระดับปริญญาตรีที่เปิดสอนของมหาวิทยาลัยราชภัฏพิบูลสงคราม ประจำปีการศึกษา 2558 มีดังนี้

1.2.1 คณะครุศาสตร์

- 1) หลักสูตรครุศาสตรบัณฑิต สาขาวิชาการศึกษาศิลปะ (5 ปี) หลักสูตรปรับปรุง พ.ศ. 2555
- 2) หลักสูตรครุศาสตรบัณฑิต สาขาวิชาคณิตศาสตร์ (5 ปี) หลักสูตรปรับปรุง พ.ศ. 2555
- 3) หลักสูตรครุศาสตรบัณฑิต สาขาวิชาวิทยาศาสตร์ทั่วไป (5 ปี) หลักสูตรปรับปรุง พ.ศ. 2555
- 4) หลักสูตรครุศาสตรบัณฑิต สาขาวิชาดนตรีศึกษา (5 ปี) หลักสูตรปรับปรุง พ.ศ. 2555
- 5) หลักสูตรครุศาสตรบัณฑิต สาขาวิชาพลศึกษา (5 ปี) หลักสูตรปรับปรุง พ.ศ. 2555
- 6) หลักสูตรครุศาสตรบัณฑิต สาขาวิชาภาษาไทย (5 ปี) หลักสูตรปรับปรุง พ.ศ. 2555

- 7) หลักสูตรครุศาสตรบัณฑิต สาขาวิชาภาษาอังกฤษ (5 ปี) หลักสูตรปรับปรุง พ.ศ. 2555
- 8) หลักสูตรครุศาสตรบัณฑิต สาขาวิชาสังคมศึกษา (5 ปี) หลักสูตรปรับปรุง พ.ศ. 2555

1.2.2 คณะมนุษยศาสตร์และสังคมศาสตร์

- 1) หลักสูตรนิติศาสตร์ หลักสูตรปรับปรุง พ.ศ. 2553
- 2) หลักสูตรรัฐศาสตรบัณฑิต หลักสูตรปรับปรุง พ.ศ. 2555
- 3) หลักสูตรรัฐประศาสนศาสตรบัณฑิต หลักสูตรปรับปรุง พ.ศ. 2555
- 4) หลักสูตรศิลปกรรมศาสตรบัณฑิต สาขาวิชาดนตรีสากล หลักสูตรปรับปรุง พ.ศ. 2555
- 5) หลักสูตรศิลปกรรมศาสตรบัณฑิต สาขาวิชาพัฒนาชุมชน หลักสูตรปรับปรุง พ.ศ. 2555
- 6) หลักสูตรศิลปกรรมศาสตรบัณฑิต สาขาวิชาบรรณารักษศาสตร์และสารนิเทศศาสตร์
หลักสูตรปรับปรุง พ.ศ. 2555
- 7) หลักสูตรศิลปกรรมศาสตรบัณฑิต สาขาวิชาภาษาจีน หลักสูตรปรับปรุง พ.ศ. 2555
- 8) หลักสูตรศิลปกรรมศาสตรบัณฑิต สาขาวิชาภาษาญี่ปุ่น หลักสูตรปรับปรุง พ.ศ. 2555
- 9) หลักสูตรศิลปกรรมศาสตรบัณฑิต สาขาวิชาภาษาไทย หลักสูตรปรับปรุง พ.ศ. 2555
- 10) หลักสูตรศิลปกรรมศาสตรบัณฑิต สาขาวิชาภาษาอังกฤษ หลักสูตรปรับปรุง พ.ศ. 2555
- 11) หลักสูตรศิลปกรรมศาสตรบัณฑิต สาขาวิชาภาษาอังกฤษธุรกิจ หลักสูตรปรับปรุง พ.ศ.

2555

1.2.3 คณะวิทยาการจัดการ

- 1) หลักสูตรนิเทศศาสตรบัณฑิต หลักสูตรปรับปรุง พ.ศ. 2556
- 2) หลักสูตรบัญชีบัณฑิต หลักสูตรปรับปรุง พ.ศ. 2556
- 3) หลักสูตรบริหารธุรกิจบัณฑิต สาขาวิชาการจัดการ หลักสูตรปรับปรุง พ.ศ. 2556
- 4) หลักสูตรบริหารธุรกิจบัณฑิต สาขาวิชาการจัดการธุรกิจค้าปลีก หลักสูตรปรับปรุง พ.ศ.
2556
- 5) หลักสูตรบริหารธุรกิจบัณฑิต สาขาวิชาการจัดการทรัพยากรมนุษย์ หลักสูตรปรับปรุง
พ.ศ. 2556
- 6) หลักสูตรบริหารธุรกิจบัณฑิต สาขาวิชาการตลาด หลักสูตรปรับปรุง พ.ศ. 2556
- 7) หลักสูตรบริหารธุรกิจบัณฑิต สาขาวิชาคอมพิวเตอร์ธุรกิจ หลักสูตรปรับปรุง พ.ศ. 2556
- 8) หลักสูตรศิลปศาสตรบัณฑิต สาขาวิชาการท่องเที่ยวและการโรงแรม หลักสูตรปรับปรุง
พ.ศ. 2556
- 9) หลักสูตรเศรษฐศาสตรบัณฑิต สาขาวิชาเศรษฐศาสตร์ธุรกิจ หลักสูตรปรับปรุง
พ.ศ. 2556

1.2.4 คณะวิทยาศาสตร์และเทคโนโลยี

- 1) หลักสูตรวิทยาศาสตร์บัณฑิต สาขาวิชาเคมี หลักสูตรปรับปรุง พ.ศ. 2555
- 2) หลักสูตรวิทยาศาสตร์บัณฑิต สาขาวิชาคณิตศาสตร์ หลักสูตรปรับปรุง พ.ศ. 2555

- 3) หลักสูตรวิทยาศาสตร์บัณฑิต สาขาวิชาฟิสิกส์ หลักสูตรปรับปรุง พ.ศ. 2555
- 4) หลักสูตรวิทยาศาสตร์บัณฑิต สาขาวิชาชีววิทยา หลักสูตรปรับปรุง พ.ศ. 2555
- 5) หลักสูตรวิทยาศาสตร์บัณฑิต สาขาวิชาจุลชีววิทยา หลักสูตรปรับปรุง พ.ศ. 2555
- 6) หลักสูตรวิทยาศาสตร์บัณฑิต สาขาวิชาวิทยาการคอมพิวเตอร์ หลักสูตรปรับปรุง พ.ศ. 2555
- 7) หลักสูตรวิทยาศาสตร์บัณฑิต สาขาวิชาเทคโนโลยีสารสนเทศ หลักสูตรปรับปรุง พ.ศ. 2555
- 8) หลักสูตรวิทยาศาสตร์บัณฑิต สาขาวิชาวิทยาศาสตร์สิ่งแวดล้อม หลักสูตรปรับปรุง พ.ศ. 2555
- 9) หลักสูตรวิทยาศาสตร์บัณฑิต สาขาวิชาวิทยาศาสตร์สุขภาพ หลักสูตรปรับปรุง พ.ศ. 2555
- 10) หลักสูตรวิทยาศาสตร์บัณฑิต สาขาวิชาสถิติประยุกต์ หลักสูตรปรับปรุง พ.ศ. 2555
- 11) หลักสูตรสาธารณสุขศาสตรบัณฑิต หลักสูตรปรับปรุง พ.ศ. 2554
- 12) หลักสูตรศิลปศาสตรบัณฑิต สาขาวิชาคหกรรมศาสตร์ หลักสูตรปรับปรุง พ.ศ. 2555

1.2.5 คณะเทคโนโลยีการเกษตรและอาหาร

- 1) หลักสูตรวิทยาศาสตร์บัณฑิต สาขาวิชาเกษตรศาสตร์ หลักสูตรปรับปรุง พ.ศ. 2555
- 2) หลักสูตรวิทยาศาสตร์บัณฑิต สาขาวิชาวิทยาศาสตร์และเทคโนโลยีการอาหาร หลักสูตรปรับปรุง พ.ศ. 2554
- 3) หลักสูตรวิทยาศาสตร์บัณฑิต สาขาวิชาผลิตภัณฑ์อุตสาหกรรมเกษตร หลักสูตรปรับปรุง พ.ศ. 2554
- 4) หลักสูตรวิทยาศาสตร์บัณฑิต สาขาวิชาสัตวศาสตร์ หลักสูตรปรับปรุง พ.ศ. 2555
- 5) หลักสูตรวิศวกรรมศาสตรบัณฑิต สาขาวิชาวิศวกรรมเกษตรและอาหาร หลักสูตรปรับปรุง พ.ศ. 2555

1.2.6 คณะเทคโนโลยีอุตสาหกรรม

- 1) หลักสูตรวิทยาศาสตร์บัณฑิต สาขาวิชาเซรามิกส์ หลักสูตรปรับปรุง พ.ศ. 2556
- 2) หลักสูตรวิทยาศาสตร์บัณฑิต สาขาวิชาคอมพิวเตอร์อุตสาหกรรม หลักสูตรปรับปรุง พ.ศ. 2554
- 3) หลักสูตรวิทยาศาสตร์บัณฑิต สาขาวิชาวิศวกรรมโลจิสติกส์ หลักสูตรปรับปรุง พ.ศ. 2556
- 4) หลักสูตรเทคโนโลยีบัณฑิต สาขาวิชาเทคโนโลยีอุตสาหกรรม (ต่อเนื่อง) หลักสูตรปรับปรุง พ.ศ. 2554
- 5) หลักสูตรเทคโนโลยีบัณฑิต สาขาวิชาออกแบบผลิตภัณฑ์อุตสาหกรรม หลักสูตรปรับปรุง พ.ศ. 2556

2. งานวิจัยที่เกี่ยวข้อง

มหาวิทยาลัยเทคโนโลยีราชมงคลพระนคร. (2554). รายงานการวิเคราะห์จำนวนนักศึกษาเต็มเวลา (FTES) ปีการศึกษา 2553 พบว่า ในปีการศึกษา 2553 มหาวิทยาลัยเทคโนโลยีราชมงคลพระนคร ได้ให้บริการสอนแก่นักศึกษาคิดเป็นจำนวนนักศึกษาเต็มเวลาสุทธิ 11,462.32 FTES จำแนกเป็นนักศึกษาเต็มเวลาสุทธิ ภาคปกติ 9,589.49 FTES คิดเป็นร้อยละ 83.66 นักศึกษาเต็มเวลาสุทธิภาคสมทบ 1,872.84 FTES คิดเป็นร้อยละ 16.34 เมื่อพิจารณาจำนวนนักศึกษาเต็มเวลาสุทธิ จำแนกตามระดับการศึกษา พบว่า มีนักศึกษาปริญญาตรี ภาคปกติ 8,962.25 FTES คิดเป็นร้อยละ 78.19 เป็นนักศึกษาปริญญาตรี ภาคสมทบ 1,117.50 FTES คิดเป็นร้อยละ 9.75 เป็นนักศึกษาเต็มเวลาระดับประกาศนียบัตรวิชาชีพชั้นสูง ภาคปกติ 627.24 FTES คิดเป็นร้อยละ 5.47 และเป็นนักศึกษาระดับบัณฑิตศึกษา 755.34 FTES คิดเป็นร้อยละ 6.59

มหาวิทยาลัยศิลปากร. (2554). รายงานการวิเคราะห์จำนวนนักศึกษาเต็มเวลา ปีการศึกษา 2554 พบว่า ในปีการศึกษา 2554 มหาวิทยาลัยศิลปากรมีจำนวนนักศึกษาเต็มเวลาทั้งสิ้น 13,637.90 FTES แบ่งเป็นระดับปริญญาตรี จำนวน 12,892.56 FTES และระดับบัณฑิตศึกษา 745.34 FTES คณะที่มีจำนวนนักศึกษาเต็มเวลามากที่สุด คือ คณะวิทยาศาสตร์ จำนวน 2,405.76 FTES รองลงมาคือ คณะศึกษาศาสตร์ จำนวน 2,333.01 FTES และคณะอักษรศาสตร์ จำนวน 2,127.78 FTES ส่วนคณะที่มีจำนวนนักศึกษาเต็มเวลาน้อยที่สุด คือ คณะวิทยาการจัดการ จำนวน 256.77 FTES

มหาวิทยาลัยเทคโนโลยีพระจอมเกล้าพระนครเหนือ. (2556). รายงานจำนวนนักศึกษาเต็มเวลา และภาระงานสอนของอาจารย์ ปีการศึกษา 2555 พบว่า มหาวิทยาลัยเทคโนโลยีพระจอมเกล้าพระนครเหนือ มีจำนวนนักศึกษาเต็มเวลาทั้งสิ้น 21,479.35 FTES คณะที่มีจำนวนนักศึกษาเต็มเวลามากที่สุด คือ วิทยาลัยเทคโนโลยีอุตสาหกรรม จำนวน 6,545.22 FTES รองลงมา คือ คณะวิทยาศาสตร์ประยุกต์ จำนวน 4,434.45 FTES คณะวิศวกรรมศาสตร์ จำนวน 3,544.30 FTES คณะศิลปะศาสตร์ประยุกต์ จำนวน 2,437.86 FTES คณะครุศาสตร์อุตสาหกรรม จำนวน 1,587.23 FTES คณะเทคโนโลยีการจัดการอุตสาหกรรม จำนวน 1,474.93 FTES คณะสถาปัตยกรรมและการออกแบบ จำนวน 637.36 FTES คณะเทคโนโลยีสารสนเทศ จำนวน 590.76 FTES คณะอุตสาหกรรมเกษตร จำนวน 170.30 FTES และบัณฑิตวิทยาลัยวิศวกรรมศาสตร์ นานาชาติสิรินธร ไทย-เยอรมัน จำนวน 56.94 FTES ตามลำดับ

มหาวิทยาลัยสงขลานครินทร์. (2556). รายงานการวิเคราะห์จำนวนนักศึกษาเต็มเวลา ปีการศึกษา 2555 พบว่า ปีการศึกษา 2555 มหาวิทยาลัยสงขลานครินทร์มีจำนวนนักศึกษาเต็มเวลาทั้งสิ้น 36,918.62 FTES วิทยาเขตหาดใหญ่ มีจำนวนนักศึกษาเต็มเวลา 19,031.23 FTES ซึ่งมีจำนวนนักศึกษาเต็มเวลาสูงกว่า วิทยาเขตอื่นๆ รองลงมา คือ วิทยาเขตปัตตานี มีจำนวนนักศึกษาเต็มเวลา 9,857.07 FTES วิทยาเขตสุราษฎร์

ธานี มีจำนวนนักศึกษาเต็มเวลา 3,213.54 FTES วิทยาเขตตรัง 2,601.53 FTES และวิทยาเขตภูเก็ต 2,215.25 FTES ตามลำดับ เมื่อดูข้อมูลรายคณะ พบว่า คณะที่มีจำนวนนักศึกษาเต็มเวลามากที่สุด คือ คณะวิทยาศาสตร์ เท่ากับ 4,514.29 FTES รองลงมาคือ คณะมนุษยศาสตร์และสังคมศาสตร์ เท่ากับ 3,197.31 FTES คณะศิลปศาสตร์ เท่ากับ 3,073.80 FTES คณะวิศวกรรมศาสตร์ เท่ากับ 2,847.37 และคณะวิทยาการจัดการ เท่ากับ 2,750.83 FTES ตามลำดับ

บทที่ 3

วิธีดำเนินการวิจัย

การวิจัยครั้งนี้เป็นการศึกษาจำนวนนักศึกษาเต็มเวลา (Full Time Equivalent Students : FTES) นักศึกษาภาคปกติของมหาวิทยาลัยราชภัฏพิบูลสงคราม โดยมีวิธีการดำเนินการวิจัยสามารถแบ่งออกได้เป็นขั้นตอนต่างๆ ดังนี้

1. ประชากรที่ใช้ในการวิจัย
2. วิธีดำเนินการเก็บรวบรวมข้อมูล
3. การวิเคราะห์ข้อมูล

แหล่งข้อมูล

ข้อมูลที่ใช้ในการวิจัย คือ นักศึกษาภาคเรียนปกติที่ลงทะเบียนเรียนในแต่ละรายวิชาที่เปิดสอนในปีการศึกษา 2559 ในระดับปริญญาตรี ทุกภาคการศึกษา และทุกชั้นปี ตามระบบฐานข้อมูลนักศึกษาลงทะเบียนของกองบริการการศึกษา มหาวิทยาลัยราชภัฏพิบูลสงคราม

วิธีดำเนินการเก็บรวบรวมข้อมูล

การเก็บรวบรวมข้อมูลมีวิธีการดำเนินการ ดังนี้

1. เก็บรวบรวมข้อมูลการลงทะเบียนเรียนของนักศึกษาที่ลงทะเบียนเรียนในแต่ละรายวิชาที่เปิดสอนในปีการศึกษา 2559 จากระบบทะเบียนนักศึกษาของกองบริการการศึกษา โดยใช้ตารางการวิเคราะห์แสดงจำนวนหน่วยกิตของรายวิชา ดังต่อไปนี้

- 1.1 จำแนกตามภาคเรียนการศึกษา
- 1.2 จำแนกตามคณะ/หลักสูตร/สาขาวิชา/รายวิชา ที่เปิดบริการการสอน
- 1.3 จำแนกตามการให้บริการการสอนรายวิชา

2. การตรวจสอบความถูกต้องของข้อมูล โดยใช้โปรแกรม Microsoft Excel แล้วนำไปวิเคราะห์ข้อมูลและประมวลผล ค่าหน่วยกิตนักศึกษา (SCH) และจำนวนนักศึกษาเต็มเวลา (FTES)

การวิเคราะห์ข้อมูล

การวิเคราะห์ข้อมูลมีการคำนวณ ดังนี้

1. วิเคราะห์จำนวนหน่วยกิตนักศึกษา (SCH)

- 1.1 หาจำนวนหน่วยกิตนักศึกษาในแต่ละรายวิชา ให้นำจำนวนนักศึกษาที่ลงทะเบียนเรียนในแต่ละรายวิชา คูณกับ จำนวนหน่วยกิตที่นักศึกษาลงทะเบียนในแต่ละรายวิชา จะได้ค่าจำนวนหน่วยกิตนักศึกษาของแต่ละรายวิชาที่นักศึกษาคณะต่างๆ มาลงทะเบียนเรียน โดยใช้สูตรในการคำนวณ ดังนี้

$$SCH = \sum_{i=1}^n C_i S_i$$

- เมื่อ C_i = จำนวนหน่วยกิตของแต่ละรายวิชา
 S_i = จำนวนนักศึกษาที่ลงทะเบียนเรียนในแต่ละวิชา
 I = รายวิชาที่ $I = 1, 2, \dots, n$
 N = จำนวนรายวิชาที่เปิดสอนทั้งหมด

2. คำนวณ จำนวนนักศึกษาเต็มเวลา (FTES) ใช้สูตรในการคำนวณ ดังนี้

- จำนวนนักศึกษาเต็มเวลาต่อภาคเรียน

$$FTES = \frac{\text{จำนวนหน่วย กิตนักศึกษา } \alpha \text{ (SCH)}}{18}$$

- จำนวนนักศึกษาเต็มเวลาต่อปีการศึกษา

$$FTES = \frac{\text{จำนวนหน่วย กิตนักศึกษา } \alpha \text{ (SCH)}}{36}$$

บทที่ 4

ผลการวิเคราะห์ข้อมูล

การวิจัยครั้งนี้เป็นการศึกษาจำนวนนักศึกษาเต็มเวลา (Full Time Equivalent Students : FTES) ภาคปกติ ประจำปีการศึกษา 2559 ของมหาวิทยาลัยราชภัฏพิบูลสงคราม ผู้วิจัยได้ทำการวิเคราะห์ข้อมูล นำเสนอผลการวิจัย และแปลความหมายดังนี้

ตอนที่ 1 จำนวนนักศึกษาเต็มเวลา (Full Time Equivalent Students : FTES) ของมหาวิทยาลัยและคณะ 6 คณะ 1 โครงการจัดตั้ง คือ คณะครุศาสตร์ คณะวิทยาศาสตร์และเทคโนโลยี คณะมนุษยศาสตร์และสังคมศาสตร์ คณะวิทยาการจัดการ คณะเทคโนโลยีการเกษตรและอาหาร คณะเทคโนโลยีอุตสาหกรรม โครงการจัดตั้งคณะสังคมศาสตร์ โดยจำแนกดังนี้

- 1.1 จำนวนนักศึกษาหัวจริง
- 1.2 จำนวนหน่วยกิตนักศึกษา(Student Credit Hours : SCH)
- 1.3 จำนวนนักศึกษาเต็มเวลา (Full-time Ezuivlent student : FTES)

ตอนที่ 2 สัดส่วนการให้บริการสอนของแต่ละคณะ จำแนกตามหลักสูตรสาขาวิชาและภาคเรียนทั้ง 6 คณะ 1 โครงการจัดตั้ง ดังนี้

- 2.1 คณะครุศาสตร์
- 2.2 คณะวิทยาศาสตร์และเทคโนโลยี
- 2.3 คณะมนุษยศาสตร์และสังคมศาสตร์
- 2.4 คณะวิทยาการจัดการ
- 2.5 คณะเทคโนโลยีการเกษตรและอาหาร
- 2.6 คณะเทคโนโลยีอุตสาหกรรม
- 2.7 โครงการจัดตั้งคณะสังคมศาสตร์

ตอนที่ 1 จำนวนนักศึกษาเต็มเวลา (Full Time Equivalent Students : FTES)

1. จำนวนนักศึกษาหัวจริง (Student by head count) ของมหาวิทยาลัยราชภัฏพิบูลสงคราม

ในปีการศึกษา 2559 มหาวิทยาลัยราชภัฏพิบูลสงคราม มีจำนวนนักศึกษาหัวจริงที่ลงทะเบียนเรียนในภาคเรียนปกติ รวมทั้งสิ้น 11,838 คน ดังนี้

ตารางที่ 1 จำนวนนักศึกษาหัวจริง จำแนกตามคณะ (ข้อมูล ณ วันที่ 21 พฤษภาคม 2560)

คณะ	จำนวน (คน)	ร้อยละ
คณะครุศาสตร์	1,752	14.80
คณะวิทยาศาสตร์และเทคโนโลยี	1,610	13.60
คณะมนุษยศาสตร์และสังคมศาสตร์	1,284	10.85
คณะวิทยาการจัดการ	3,294	27.83
คณะเทคโนโลยีการเกษตรและอาหาร	431	3.64
คณะเทคโนโลยีอุตสาหกรรม	948	8.01
โครงการจัดตั้งคณะสังคมศาสตร์	2,519	21.28
รวม	11,838	100.00

จากตารางที่ 1 พบว่า มหาวิทยาลัยราชภัฏพิบูลสงครามมีจำนวนนักศึกษาหัวจริง (Student by head count) ในปีการศึกษา 2559 ภาคเรียนปกติ จำนวนทั้งสิ้น 11,838 คน คณะที่มีจำนวนนักศึกษาหัวจริงมากที่สุดคือ คณะวิทยาการจัดการ จำนวน 3,294 คน คิดเป็นร้อยละ 27.83 รองลงมา ได้แก่ โครงการจัดตั้งคณะสังคมศาสตร์ จำนวน 2,519 คน คิดเป็นร้อยละ 21.28 คณะครุศาสตร์ จำนวน 1,752 คน คิดเป็นร้อยละ 14.80 คณะวิทยาศาสตร์และเทคโนโลยี 1,610 คน คิดเป็นร้อยละ 13.60 คณะมนุษยศาสตร์และสังคมศาสตร์ จำนวน 1,284 คน คิดเป็นร้อยละ 10.85 คณะเทคโนโลยีอุตสาหกรรม จำนวน 948 คน คิดเป็นร้อยละ 8.01 และคณะเทคโนโลยีการเกษตรและอาหาร จำนวน 431 คน คิดเป็นร้อยละ 3.64 ตามลำดับ

ภาพที่ 1 แผนภูมิแสดงร้อยละของจำนวนนักศึกษาหัวจริง จำแนกตามคณะ

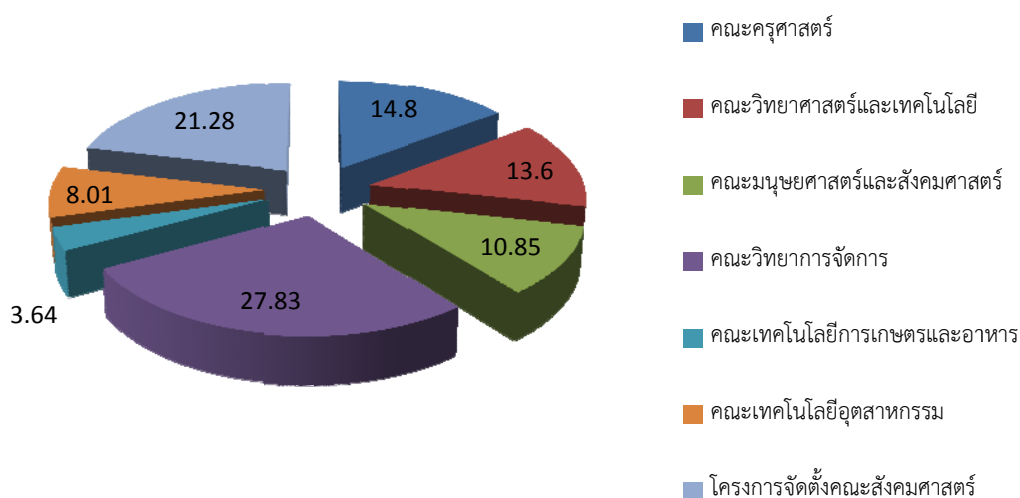

2. จำนวนหน่วยกิตนักศึกษา(Student Credit Hours : SCH) ของมหาวิทยาลัยราชภัฏพิบูลสงคราม

ในปีการศึกษา 2559 มหาวิทยาลัยราชภัฏพิบูลสงคราม มีจำนวนนักศึกษาหัวจริงที่ลงทะเบียนเรียนตามรายวิชาที่เปิดสอนตามคณะต่างๆ คิดเป็นจำนวนหน่วยกิตนักศึกษา ดังนี้

ตารางที่ 2 จำนวนหน่วยกิตนักศึกษา (Student Credit Hours : SCH) จำแนกตามคณะ

คณะ	ปีการศึกษา 2559 (SCH)		
	ภาคเรียนที่ 1	ภาคเรียนที่ 2	รวม 1 ปีการศึกษา
คณะครุศาสตร์	19,664	19,300	38,964
คณะวิทยาศาสตร์และเทคโนโลยี	37,006	33,450	70,456
คณะมนุษยศาสตร์และสังคมศาสตร์	43,189	36,410	79,599
คณะวิทยาการจัดการ	28,596	27,440	56,036
คณะเทคโนโลยีการเกษตรและอาหาร	9,020	9,287	18,307
คณะเทคโนโลยีอุตสาหกรรม	13,959	12,508	26,467
โครงการจัดตั้งคณะสังคมศาสตร์	21,449	22,822	44,271
รวมทั้งสิ้น	172,883	161,217	334,100

จากตารางที่ 2 พบว่า ในปีการศึกษา 2559 มหาวิทยาลัยราชภัฏพิบูลสงคราม มีนักศึกษาลงทะเบียนเรียนตามรายวิชาที่เปิดสอนในภาคเรียนปกติ คิดเป็นจำนวนหน่วยกิตนักศึกษา เท่ากับ 334,100 SCH โดยจำแนกหน่วยกิตนักศึกษา เป็นภาคเรียนที่ 1 มีนักศึกษาที่ลงทะเบียนเรียนในภาคเรียนปกติ คิดเป็นจำนวนหน่วยกิตเท่ากับ 172,883 SCH และภาคเรียนที่ 2 มีนักศึกษาที่ลงทะเบียนเรียนในภาคเรียนปกติ คิดเป็นจำนวนหน่วยกิตเท่ากับ 161,217 SCH

ภาคเรียนที่ 1 มีนักศึกษาที่ลงทะเบียนเรียนในภาคเรียนปกติ คิดเป็นจำนวนหน่วยกิต เท่ากับ 172,883 SCH คณะที่มีจำนวนหน่วยกิตมากที่สุด คือ คณะมนุษยศาสตร์และสังคมศาสตร์ คิดเป็นจำนวนหน่วยกิต เท่ากับ 43,189 SCH รองลงมา ได้แก่ คณะวิทยาศาสตร์และเทคโนโลยี คิดเป็นจำนวนหน่วยกิต เท่ากับ 37,006 SCH คณะวิทยาการจัดการ คิดเป็นจำนวนหน่วยกิต เท่ากับ 28,596 SCH โครงการจัดตั้งคณะสังคมศาสตร์ คิดเป็นจำนวนหน่วยกิต เท่ากับ 21,449 SCH คณะครุศาสตร์ เป็นจำนวนหน่วยกิต เท่ากับ 19,664 SCH และคณะเทคโนโลยีอุตสาหกรรม คิดเป็นจำนวนหน่วยกิต เท่ากับ 13,959 SCH คณะเทคโนโลยีการเกษตรและอาหาร คิดเป็นจำนวนหน่วยกิต เท่ากับ 9,020 SCH ตามลำดับ

ภาคเรียนที่ 2 มีนักศึกษาที่ลงทะเบียนเรียนในภาคเรียนปกติ คิดเป็นจำนวนหน่วยกิต เท่ากับ 161,217 SCH คณะที่มีจำนวนหน่วยกิตมากที่สุด คือ คณะมนุษยศาสตร์และสังคมศาสตร์ คิดเป็นจำนวนหน่วยกิต เท่ากับ 36,410 SCH รองลงมา คือ คณะวิทยาศาสตร์และเทคโนโลยี คิดเป็นจำนวนหน่วยกิต เท่ากับ 33,450 SCH

คณะวิทยาการจัดการ คิดเป็นจำนวนหน่วยกิต เท่ากับ 27,440 SCH โครงการจัดตั้งคณะสังคมศาสตร์ คิดเป็นจำนวนหน่วยกิต เท่ากับ 22,822 SCH คณะครุศาสตร์ เป็นจำนวนหน่วยกิต เท่ากับ 19,300 SCH และคณะเทคโนโลยีอุตสาหกรรม คิดเป็นจำนวนหน่วยกิต เท่ากับ 12,508 SCH คณะเทคโนโลยีการเกษตรและอาหาร คิดเป็นจำนวนหน่วยกิต เท่ากับ 9,287 SCH ตามลำดับ

3. จำนวนนักศึกษาเต็มเวลา (Full-time Equivalent student : FTES) ของมหาวิทยาลัยราชภัฏพิบูลสงคราม

ในปีการศึกษา 2559 มหาวิทยาลัยราชภัฏพิบูลสงคราม มีจำนวนนักศึกษาเต็มเวลาที่ลงทะเบียนเรียนตามรายวิชาที่เปิดสอนตามคณะต่างๆ คิดเป็นจำนวนนักศึกษาเต็มเวลา ดังนี้

ตารางที่ 3 จำนวนนักศึกษาเต็มเวลา (FTES) จำแนกตามคณะ

คณะ	จำนวนนักศึกษาเต็มเวลา (FTES)		
	ภาคเรียนที่ 1	ภาคเรียนที่ 2	รวม 1 ปีการศึกษา
คณะครุศาสตร์	1,092.45	1,072.22	1,082.34
คณะวิทยาศาสตร์และเทคโนโลยี	2,055.89	1,858.33	1,957.11
คณะมนุษยศาสตร์และสังคมศาสตร์	2,399.39	2,022.78	2,211.09
คณะวิทยาการจัดการ	1,588.67	1,524.44	1,556.56
คณะเทคโนโลยีการเกษตรและอาหาร	501.11	515.94	508.53
คณะเทคโนโลยีอุตสาหกรรม	775.49	694.89	735.19
โครงการจัดตั้งคณะสังคมศาสตร์	1,191.61	1,267.89	1,229.75
รวมทั้งสิ้น	9,604.61	8,956.49	9,280.57

จากตารางที่ 3 พบว่า ในปีการศึกษา 2559 มหาวิทยาลัยราชภัฏพิบูลสงคราม มีจำนวนนักศึกษาเต็มเวลา เท่ากับ 9,280.57 FTES โดยจำแนกจำนวนนักศึกษาเต็มเวลา ภาคเรียนที่ 1 มีจำนวนนักศึกษาเต็มเวลา เท่ากับ 9,604.61 FTES ภาคเรียนที่ 2 มีจำนวนนักศึกษาเต็มเวลา เท่ากับ 8,956.49 FTES และในปีการศึกษา 2559 มหาวิทยาลัยราชภัฏพิบูลสงคราม มีจำนวนนักศึกษาเต็มเวลาที่ลงทะเบียนเรียนตามรายวิชาที่เปิดสอนตามคณะต่างๆ คิดเป็นจำนวนนักศึกษาเต็มเวลา คณะที่มีจำนวนนักศึกษาเต็มเวลามากที่สุดคือ คณะมนุษยศาสตร์และสังคมศาสตร์ คิดเป็นจำนวนนักศึกษาเต็มเวลา เท่ากับ 2,211.09 FTES รองลงมา คือ คณะวิทยาศาสตร์และเทคโนโลยี คิดเป็นจำนวนนักศึกษาเต็มเวลา เท่ากับ 1,957.11 FTES คณะวิทยาการจัดการ คิดเป็นจำนวนนักศึกษาเต็มเวลา เท่ากับ 1,556.56 FTES คณะคณะครุศาสตร์ คิดเป็นจำนวนนักศึกษาเต็มเวลา เท่ากับ 1,229.75 FTES คณะเทคโนโลยีอุตสาหกรรม คิดเป็นจำนวนนักศึกษาเต็มเวลา เท่ากับ 735.19 FTES และคณะเทคโนโลยีการเกษตรและอาหาร คิดเป็นจำนวนหน่วยกิต เท่ากับ 508.53 FTES ตามลำดับ

ภาคเรียนที่ 1 มีจำนวนนักศึกษาเต็มเวลา (FTES) เท่ากับ 9,604.61 FTES คณะที่มีจำนวนนักศึกษาเต็มเวลามากที่สุด คือ คณะมนุษยศาสตร์และสังคมศาสตร์ คิดเป็นจำนวนนักศึกษาเต็มเวลา เท่ากับ 2,399.39 FTES รองลงมา คือ คณะวิทยาศาสตร์และเทคโนโลยี คิดเป็นจำนวนนักศึกษาเต็มเวลา เท่ากับ 2,055.89 FTES คณะวิทยาการจัดการ คิดเป็นจำนวนนักศึกษาเต็มเวลา เท่ากับ 1,588.67 FTES โครงการจัดตั้งคณะสังคมศาสตร์ คิดเป็นจำนวนนักศึกษาเต็มเวลา เท่ากับ 1,191.61 คณะครุศาสตร์ คิดเป็นจำนวนนักศึกษาเต็มเวลา เท่ากับ 1,092.45 FTES คณะเทคโนโลยีอุตสาหกรรม คิดเป็นจำนวนนักศึกษาเต็มเวลาเท่ากับ 775.49 FTES และคณะเทคโนโลยีการเกษตรและอาหาร คิดเป็นจำนวนนักศึกษาเต็มเวลา เท่ากับ 501.11 FTES ตามลำดับ

ภาคเรียนที่ 2 มีจำนวนนักศึกษาเต็มเวลา (FTES) เท่ากับ 8,956.49 FTES คณะที่มีจำนวนนักศึกษาเต็มเวลามากที่สุด คือ คณะมนุษยศาสตร์และสังคมศาสตร์ คิดเป็นจำนวนนักศึกษาเต็มเวลา เท่ากับ 2,022.78 FTES รองลงมา คือ คณะวิทยาศาสตร์และเทคโนโลยี คิดเป็นจำนวนนักศึกษาเต็มเวลา เท่ากับ 1,858.33 FTES คณะวิทยาการจัดการ คิดเป็นจำนวนนักศึกษาเต็มเวลา เท่ากับ 1,524.44 FTES โครงการจัดตั้งคณะสังคมศาสตร์ คิดเป็นจำนวนนักศึกษาเต็มเวลา เท่ากับ 1,267.89 คณะครุศาสตร์ คิดเป็นจำนวนหน่วยกิต เท่ากับ 1,072.22 FTES คณะเทคโนโลยีอุตสาหกรรม คิดเป็นจำนวนหน่วยกิต เท่ากับ 694.89 FTES และคณะเทคโนโลยีการเกษตรและอาหาร คิดเป็นจำนวนหน่วยกิต เท่ากับ 515.94 FTES ตามลำดับ

จำนวนนักศึกษาเต็มเวลา (Full-time Equivalent student : FTES)

จำแนกตามคณะครุศาสตร์

1. จำนวนนักศึกษาหัวจริง

ในปีการศึกษา 2559 คณะครุศาสตร์มีจำนวนนักศึกษาหัวจริงที่เรียนในภาคปกติ จำนวนทั้งสิ้น 1,752 คน (ข้อมูล ณ วันที่ 21 พฤษภาคม 2561)

ตารางที่ 4 จำนวนนักศึกษาหัวจริง คณะครุศาสตร์

คณะ	จำนวน (คน)
คณะครุศาสตร์	1,752

2. จำนวนหน่วยกิตนักศึกษา (Student Credit Hours : SCH)

ในปีการศึกษา 2559 คณะครุศาสตร์มีจำนวนนักศึกษาหัวจริงที่เรียนในภาคปกติ คิดเป็นหน่วยกิตนักศึกษาเท่ากับ 38,964 SCH โดยภาคเรียนที่ 1 มีนักศึกษาที่ลงทะเบียนเรียนภาคปกติ คิดเป็นจำนวนหน่วยกิตศึกษา 19,664 SCH และภาคเรียนที่ 2 มีนักศึกษาที่ลงทะเบียนเรียนภาคปกติ คิดเป็นจำนวนหน่วยกิตศึกษา 19,300 SCH โดยจำแนกตามหลักสูตรสาขาวิชา ดังนี้

ตารางที่ 5 จำนวนหน่วยกิตนักศึกษา (SCH) ของคณะครุศาสตร์ จำแนกตามสาขาวิชาและภาคเรียน

สาขาวิชา	จำนวนหน่วยกิต (SCH)		
	ภาคเรียนที่ 1	ภาคเรียนที่ 2	รวม 1 ปีการศึกษา
รวมคณะครุศาสตร์	2,774	2,776	5,550
ภาษาไทยศึกษา	682	424	1,106
สังคมศึกษา	300	0	300
ภาษาอังกฤษศึกษา	709	1,223	1,932
คณิตศาสตร์ศึกษา	270	258	528
วิทยาศาสตร์ศึกษา	132	222	354
ดนตรีศึกษา	480	124	604
พื้นฐานการศึกษา	1,734	1,119	2,853
หลักสูตรและการสอน	776	1,887	2,663
เทคโนโลยีและนวัตกรรมทางการศึกษา	831	382	1,213
วัดผลและประเมินผลการศึกษา	1,029	876	1,905
จิตวิทยาและการแนะแนว	1,153	1,097	2,250
การบริหารการศึกษา	86	612	698
การศึกษาปฐมวัย	2,526	2,577	5,103
การศึกษาพิเศษ	228	570	798

สาขาวิชา	จำนวนหน่วยกิต (SCH)		
	ภาคเรียนที่ 1	ภาคเรียนที่ 2	รวม 1 ปีการศึกษา
พลศึกษาและนันทนาการ	965	674	1,639
วิชาศึกษาทั่วไป(จิตปัญญาศึกษา)	672	639	1,311
วิชาศึกษาทั่วไป(พฤติกรรมมนุษย์กับการพัฒนาตน)	1,719	1,026	2,745
วิชาศึกษาทั่วไป(มนุษย์กับสังคม)	1,338	696	2,034
วิชาศึกษาทั่วไป(การออกกำลังกายเพื่อสุขภาพ)	549	534	1,083
วิชาศึกษาทั่วไป(นันทนาการเพื่อชีวิต)	711	573	1,284
วิชาศึกษาทั่วไป(การศึกษาเพื่อสร้างความเป็นพลเมืองในระบอบประชาธิปไตย)	0	531	531
วิชาศึกษาทั่วไป(จิตวิทยาทั่วไป)	0	480	480
รวม	19,664	19,300	38,964

3. วิเคราะห์จำนวนนักศึกษาเต็มเวลา (Full-time Equivalent student : FTES)

ในปีการศึกษา 2559 คณะครุศาสตร์ มีจำนวนนักศึกษาเต็มเวลาที่ลงทะเบียนเรียนตามรายวิชาที่เปิดสอนของคณะครุศาสตร์ คิดเป็นจำนวนนักศึกษาเต็มเวลา ดังนี้

ตารางที่ 6 จำนวนนักศึกษาเต็มเวลา (FTES) ของคณะครุศาสตร์

สาขาวิชา	จำนวนนักศึกษาเต็มเวลา (FTES)		
	ภาคเรียนที่ 1	ภาคเรียนที่ 2	รวม 1 ปีการศึกษา
ร่วมคณะครุศาสตร์	154.11	154.22	154.17
ภาษาไทยศึกษา	37.89	23.56	30.73
สังคมศึกษา	16.67	0	8.34
ภาษาอังกฤษศึกษา	39.39	67.94	53.67
คณิตศาสตร์ศึกษา	15	14.33	14.67
วิทยาศาสตร์ศึกษา	7.33	12.33	9.83
ดนตรีศึกษา	26.67	6.89	16.78
พื้นฐานการศึกษา	96.33	62.17	79.25
หลักสูตรและการสอน	43.11	104.83	73.97
เทคโนโลยีและนวัตกรรมทางการศึกษา	46.17	21.22	33.70
วัดผลและประเมินผลการศึกษา	57.17	48.67	52.92
จิตวิทยาและการแนะแนว	64.06	60.94	62.50
การบริหารการศึกษา	4.78	34	19.39

สาขาวิชา	จำนวนนักศึกษาเต็มเวลา (FTES)		
	ภาคเรียนที่ 1	ภาคเรียนที่ 2	รวม 1 ปีการศึกษา
การศึกษาปฐมวัย	140.33	143.17	141.75
การศึกษาพิเศษ	12.67	31.67	22.17
พลศึกษาและนันทนาการ	53.61	37.44	45.53
วิชาศึกษาทั่วไป(จิตปัญญาศึกษา)	37.33	35.5	36.42
วิชาศึกษาทั่วไป(พฤติกรรมมนุษย์กับการพัฒนาตน)	95.5	57	76.25
วิชาศึกษาทั่วไป(มนุษย์กับสังคม)	74.33	38.67	56.50
วิชาศึกษาทั่วไป(การออกกำลังกายเพื่อสุขภาพ)	30.5	29.67	30.09
วิชาศึกษาทั่วไป(นันทนาการเพื่อชีวิต)	39.5	31.83	35.67
วิชาศึกษาทั่วไป(การศึกษาเพื่อสร้างความเป็นพลเมืองในระบอบประชาธิปไตย)	0	29.5	14.75
วิชาศึกษาทั่วไป(จิตวิทยาทั่วไป)	0	26.67	13.34
รวม	1,092.45	1,072.22	1,082.34

จากตารางที่ 6 พบว่า ในปีการศึกษา 2559 คณะครุศาสตร์ มีจำนวนนักศึกษาเต็มเวลา เท่ากับ 1,082.34 FTES โดยจำแนกจำนวนนักศึกษาเต็มเวลา ภาคเรียนที่ 1 มีจำนวนนักศึกษาเต็มเวลา เท่ากับ 1,092.45 FTES และภาคเรียนที่ 2 มีจำนวนนักศึกษาเต็มเวลา เท่ากับ 1,072.22 FTES

ภาคเรียนที่ 1 ปีการศึกษา 2559 พบว่า สาขาวิชาที่มีจำนวนนักศึกษาเต็มเวลามากที่สุด คือ รายวิชาพร้อมคณะครุศาสตร์ เท่ากับ 154.11 FTES รองลงมาคือ สาขาวิชาการศึกษาปฐมวัย เท่ากับ 140.33 FTES และพื้นฐานการศึกษา เท่ากับ 96.33 FTES ตามลำดับ สาขาวิชาที่มีจำนวนนักศึกษาเต็มเวลาน้อยที่สุด คือ สาขาวิชาการบริหารการศึกษา เท่ากับ 4.78 FTES

ภาคเรียนที่ 2 พบว่าจำนวนนักศึกษาเต็มเวลาสูงสุดคือ รายวิชาพร้อมคณะครุศาสตร์ เท่ากับ 154.22 FTES รองลงมา คือ การศึกษาปฐมวัยเท่ากับ 143.17 FTES และสาขาวิชาหลักสูตรและการสอน เท่ากับ 104.83 FTES ตามลำดับ สาขาวิชาที่มีจำนวนนักศึกษาเต็มเวลาน้อยที่สุดคือ สาขาวิชาดนตรีศึกษา เท่ากับ 6.89 FTES

ในปีการศึกษา 2559 จะพบว่ารายวิชาพร้อมคณะครุศาสตร์ มีจำนวนนักศึกษาเต็มเวลาสูงสุดเท่ากับ 154.17 FTES รองลงมาคือ สาขาวิชาการศึกษาปฐมวัย มีจำนวนนักศึกษาเต็มเวลาสูงสุดเท่ากับ 141.75 FTES และวิชาพื้นฐานการศึกษา มีจำนวนนักศึกษาเต็มเวลาสูงสุดเท่ากับ 79.25 FTES ตามลำดับ สาขาวิชาที่จำนวนนักศึกษาเต็มเวลาน้อยที่สุด คือ สาขาวิชาสังคมศึกษา เท่ากับ 8.34 FTES

จำนวนนักศึกษาเต็มเวลา (Full-time Ezuivlent student : FTES)

จำแนกตามคณะวิทยาศาสตร์และเทคโนโลยี

1. จำนวนนักศึกษาหัวจริง

ในปีการศึกษา 2559 คณะวิทยาศาสตร์และเทคโนโลยีมีจำนวนนักศึกษาหัวจริงที่เรียนในภาคปกติ จำนวนทั้งสิ้น 1,610 คน (ข้อมูล ณ วันที่ 21 พฤษภาคม 2560)

ตารางที่ 7 จำนวนนักศึกษาหัวจริง คณะวิทยาศาสตร์และเทคโนโลยี

คณะ	จำนวน (คน)
คณะวิทยาศาสตร์และเทคโนโลยี	1,610

2. จำนวนหน่วยกิตนักศึกษา (Student Credit Hours : SCH)

ในปีการศึกษา 2559 คณะวิทยาศาสตร์และเทคโนโลยีมีจำนวนนักศึกษาหัวจริงที่เรียนในภาคปกติ คิดเป็นหน่วยกิตนักศึกษาเท่ากับ 70,456 SCH โดยภาคเรียนที่ 1 มีนักศึกษาที่ลงทะเบียนเรียนภาคปกติ คิดเป็นจำนวนหน่วยกิตศึกษา 37,006 SCH และภาคเรียนที่ 2 มีนักศึกษาที่ลงทะเบียนเรียนภาคปกติ คิดเป็นจำนวนหน่วยกิตศึกษา 33,450 SCH โดยจำแนกตามสาขาวิชา ดังนี้

ตารางที่ 8 จำนวนหน่วยกิตนักศึกษา (SCH) ของคณะวิทยาศาสตร์และเทคโนโลยี จำแนกตามสาขาวิชาและภาคเรียน

สาขาวิชา	SCH		
	ภาคเรียนที่ 1	ภาคเรียนที่ 2	รวม 1 ปีการศึกษา
วิทยาศาสตร์และเทคโนโลยีสิ่งแวดล้อม	1,306	913	2,219
สถิติประยุกต์	1,644	927	2,571
ฟิสิกส์และวิทยาศาสตร์	2,599	2,144	4,743
เคมี	3,172	2,283	5,455
ชีววิทยา	4,169	2,573	6,742
สาธารณสุขศาสตร์	3,205	5,645	8,850
คณิตศาสตร์	4,209	3,599	7,808
คอมพิวเตอร์	2,460	1,879	4,339
คหกรรมศาสตร์	2,323	2,763	5,086
เทคโนโลยีสารสนเทศ	660	839	1,499
วิชาศึกษาทั่วไป(วิทยาศาสตร์ในชีวิตประจำวัน)	993	1,122	2,115
วิชาศึกษาทั่วไป(ชีวิตกับสิ่งแวดล้อม)	702	393	1,095
วิชาศึกษาทั่วไป(การคิดกับการตัดสินใจ)	1,212	852	2,064

สาขาวิชา	SCH		
	ภาคเรียนที่ 1	ภาคเรียนที่ 2	รวม 1 ปีการศึกษา
วิชาศึกษาทั่วไป(สุขภาพจิตในชีวิตประจำวัน)	1,251	633	1,884
วิชาศึกษาทั่วไป(เทคโนโลยีสารสนเทศเพื่อชีวิต)	936	576	1,512
วิชาศึกษาทั่วไป(สุขภาพเพื่อชีวิต)	1,749	1,401	3,150
วิชาศึกษาทั่วไป(วิถีสุขภาพ)	588	576	1,164
วิชาศึกษาทั่วไป(สถิติในชีวิตประจำวัน)	804	1,533	2,337
วิชาศึกษาทั่วไป(ครอบครัวในมิติแห่งศาสตร์และศิลป์)	1,077	822	1,899
วิชาศึกษาทั่วไป(ความจริงของชีวิต)	951	498	1,449
วิชาศึกษาทั่วไป(พิษณุโลกศึกษา)	777	468	1,245
วิชาศึกษาทั่วไป(รู้ทันการเงิน)	219	264	483
วิชาศึกษาทั่วไป(การวางแผนและการใช้ชีวิตกับวัยผู้สูงอายุ)	0	534	534
วิชาศึกษาทั่วไป(คุณภาพแห่งชีวิต)	0	213	213
รวม	37,006	33,450	70,456

3. จำนวนนักศึกษาเต็มเวลา (Full-time Equivalent student : FTES)

ในปีการศึกษา 2559 คณะวิทยาศาสตร์และเทคโนโลยีมีจำนวนนักศึกษาเต็มเวลาที่ลงทะเบียนเรียนตามรายวิชาที่เปิดสอนของคณะวิทยาศาสตร์และเทคโนโลยี คิดเป็นจำนวนนักศึกษาเต็มเวลา ดังนี้

ตารางที่ 9 จำนวนนักศึกษาเต็มเวลา (FTES) ของคณะวิทยาศาสตร์และเทคโนโลยี

สาขาวิชา	จำนวนนักศึกษาเต็มเวลา (FTES)		
	ภาคเรียนที่ 1	ภาคเรียนที่ 2	รวม 1 ปีการศึกษา
วิทยาศาสตร์และเทคโนโลยีสิ่งแวดล้อม	72.56	50.72	61.64
สถิติประยุกต์	91.33	51.50	71.42
ฟิสิกส์และวิทยาศาสตร์	144.39	119.11	131.75
เคมี	176.22	126.83	151.53
ชีววิทยา	231.61	142.94	187.28
สาธารณสุขศาสตร์	178.06	313.61	245.83
คณิตศาสตร์	233.83	199.94	216.89
คอมพิวเตอร์	136.67	104.39	120.53

สาขาวิชา	จำนวนนักศึกษาเต็มเวลา (FTES)		
	ภาคเรียนที่ 1	ภาคเรียนที่ 2	รวม 1 ปีการศึกษา
คหกรรมศาสตร์	129.06	153.50	141.28
เทคโนโลยีสารสนเทศ	36.67	46.61	41.64
วิชาศึกษาทั่วไป(วิทยาศาสตร์ในชีวิตประจำวัน)	55.17	62.33	58.75
วิชาศึกษาทั่วไป(ชีวิตกับสิ่งแวดล้อม)	39.00	21.83	30.42
วิชาศึกษาทั่วไป(การคิดกับการตัดสินใจ)	67.33	47.33	57.33
วิชาศึกษาทั่วไป(สุขภาพจิตในชีวิตประจำวัน)	69.50	35.17	52.33
วิชาศึกษาทั่วไป(เทคโนโลยีสารสนเทศเพื่อชีวิต)	52.00	32.00	42.00
วิชาศึกษาทั่วไป(สุขภาพเพื่อชีวิต)	97.17	77.83	87.50
วิชาศึกษาทั่วไป(วิถีสุขภาพ)	32.67	32.00	32.33
วิชาศึกษาทั่วไป(สถิติในชีวิตประจำวัน)	44.67	85.17	64.92
วิชาศึกษาทั่วไป(ครอบครัวในมิติแห่งศาสตร์และศิลป์)	59.83	45.67	52.75
วิชาศึกษาทั่วไป(ความจริงของชีวิต)	52.83	27.67	40.25
วิชาศึกษาทั่วไป(พิษณุโลกศึกษา)	43.17	26.00	34.58
วิชาศึกษาทั่วไป(รู้ทันการเงิน)	12.17	14.67	13.42
วิชาศึกษาทั่วไป(การวางแผนและการใช้ชีวิตกับวัยผู้สูงอายุ)	0.00	29.67	14.83
วิชาศึกษาทั่วไป(คุณภาพแห่งชีวิต)	0.00	11.83	5.92
รวม	2,055.89	1,858.33	1,957.11

จากตารางที่ 9 พบว่า ในปีการศึกษา 2559 คณะวิทยาศาสตร์และเทคโนโลยีมีจำนวนนักศึกษาเต็มเวลาเท่ากับ 1,957.11 FTES โดยจำแนกจำนวนนักศึกษาเต็มเวลา ภาคเรียนที่ 1 มีจำนวนนักศึกษาเต็มเวลา เท่ากับ 2,055.89 FTES และภาคเรียนที่ 2 มีจำนวนนักศึกษาเต็มเวลา เท่ากับ 1,858.33 FTES

ภาคเรียนที่ 1 พบว่าสาขาวิชาที่มีจำนวนนักศึกษาเต็มเวลามากที่สุด คือ สาขาวิชาคณิตศาสตร์ เท่ากับ 233.83 รองลงมาคือ สาขาวิชาชีววิทยาเท่ากับ 231.61 FTES และสาขาวิชาสาธารณสุขศาสตร์ เท่ากับ 178.06 FTES ตามลำดับ รายวิชาที่มีจำนวนนักศึกษาเต็มเวลาน้อยที่สุดคือ วิชาศึกษาทั่วไป (รู้ทันการเงิน) เท่ากับ 12.17 FTES

ภาคเรียนที่ 2 พบว่า จำนวนนักศึกษาเต็มเวลาสูงสุดคือ สาขาวิชาสาธารณสุขศาสตร์เท่ากับ 313.61 FTES รองลงมาคือ สาขาวิชาคณิตศาสตร์เท่ากับ 199.94 FTES และสาขาวิชาคหกรรมศาสตร์ เท่ากับ 153.50

FTES ตามลำดับ รายวิชาที่มีจำนวนนักศึกษาเต็มเวลาน้อยที่สุดคือรายวิชาศึกษาทั่วไป (ดูยภาพแห่งชีวิต) เท่ากับ 11.83 FTES

ในปีการศึกษา 2559 จะพบว่า สาขาวิชาสาธารณสุขศาสตร์มีจำนวนนักศึกษาเต็มเวลาสูงสุดเท่ากับ 245.83 FTES รองลงมาคือ สาขาวิชาคณิตศาสตร์ มีจำนวนนักศึกษาเต็มเวลาสูงสุดเท่ากับ 216.89 FTES และ สาขาวิชาชีววิทยา มีจำนวนนักศึกษาเต็มเวลาสูงสุดเท่ากับ 187.28 FTES ตามลำดับ รายวิชาที่มีจำนวนนักศึกษาเต็มเวลาน้อยที่สุดคือ รายวิชาศึกษาทั่วไป (ดูยภาพแห่งชีวิต) เท่ากับ 5.92 FTES

จำนวนนักศึกษาเต็มเวลา(Full-time Ezuivlent student:FTES)

จำแนกตามคณะมนุษยศาสตร์และสังคมศาสตร์

1. จำนวนนักศึกษาหัวจริง

ในปีการศึกษา 2559 คณะมนุษยศาสตร์และสังคมศาสตร์มีจำนวนนักศึกษาหัวจริงที่เรียนในภาคปกติ จำนวนทั้งสิ้น 1,284 FTES (ข้อมูล ณ วันที่ 21 พฤษภาคม 2560)

ตารางที่ 10 จำนวนนักศึกษาหัวจริง คณะมนุษยศาสตร์และสังคมศาสตร์

คณะ	จำนวน (คน)
คณะมนุษยศาสตร์และสังคมศาสตร์	1,284

2. จำนวนหน่วยกิตนักศึกษา (Student Credit Hours : SCH)

ในปีการศึกษา 2559 คณะมนุษยศาสตร์และสังคมศาสตร์มีจำนวนนักศึกษาหัวจริงที่เรียนในภาคปกติ คิดเป็น หน่วยกิตนักศึกษาเท่ากับ 79,599 SCH โดยภาคเรียนที่ 1 มีนักศึกษาที่ลงทะเบียนเรียนภาคปกติ คิดเป็น จำนวนหน่วยกิตศึกษา 43,189 SCH และภาคเรียนที่ 2 มีนักศึกษาที่ลงทะเบียนเรียนภาคปกติ คิดเป็นจำนวน หน่วยกิตศึกษา 36,410 SCH โดยจำแนกตามสาขาวิชา ดังนี้

ตารางที่ 11 จำนวนหน่วยกิตนักศึกษา (SCH) ของมนุษยศาสตร์และสังคมศาสตร์ จำแนกตามสาขาวิชาและ ภาคเรียน

สาขาวิชา	จำนวนหน่วยกิต (SCH)		
	ภาคเรียนที่ 1	ภาคเรียนที่ 2	รวม 1 ปี
ภาษาอังกฤษ	7,483	7,304	14,787
ภาษาไทย	4,031	2,637	6,668
ดนตรีสากล	2,770	2,174	4,944
ภาษาญี่ปุ่น	1,928	1,749	3,677
ภาษาจีน	1,941	1,341	3,282
บรรณารักษศาสตร์	1,243	1,384	2,627
ประวัติศาสตร์	300	855	1,155
ปรัชญาและศาสนา	447	495	942
ภาษาอาเซียน	300	333	633
ภูมิศาสตร์	273	270	543
ภาษาฝรั่งเศส	174	165	339

สาขาวิชา	จำนวนหน่วยกิต (SCH)		
	ภาคเรียนที่ 1	ภาคเรียนที่ 2	รวม 1 ปี
ศิลปะ	108	123	231
ดนตรีศึกษา	0	75	75
ร่วมคณะมนุษยศาสตร์และสังคมศาสตร์	1,236	684	1,920
ศึกษาศาสตร์ทั่วไป(ปรัชญาชีวิต)	1,257	591	1,848
ศึกษาศาสตร์ทั่วไป(สุนทรียะของชีวิต)	1,125	651	1,776
ศึกษาศาสตร์ทั่วไป(การใช้ห้องสมุดยุคใหม่)	1,224	534	1,758
ศึกษาศาสตร์ทั่วไป(ดนตรีนิยม)	696	846	1,542
ศึกษาศาสตร์ทั่วไป(ภาษาและวัฒนธรรมเวียดนาม)	513	228	741
ศึกษาศาสตร์ทั่วไป(ศิลปะในชีวิตประจำวัน)	333	375	708
ศึกษาศาสตร์ทั่วไป(ภาษาและวัฒนธรรมอินโดนีเซีย)	207	234	441
ศึกษาศาสตร์ทั่วไป(ภาษาญี่ปุ่นเพื่อการสื่อสาร)	177	0	177
ศึกษาศาสตร์ทั่วไป(ภาษาฝรั่งเศสเพื่อการสื่อสาร)	0	162	162
ศึกษาศาสตร์ทั่วไป(ภาษาจีนเพื่อการสื่อสาร)	144	0	144
ศึกษาศาสตร์ทั่วไป(ภาษาอังกฤษเพื่อการสื่อสาร)	3,981	2,469	6,450
ศึกษาศาสตร์ทั่วไป(ภาษาอังกฤษพื้นฐาน)	3,306	2,805	6,111
ศึกษาศาสตร์ทั่วไป(ภาษาอังกฤษเพื่อการเรียนรู้)	2,055	2,928	4,983
ศึกษาศาสตร์ทั่วไป(ภาษาอังกฤษเพื่อวัตถุประสงค์)	2,298	1,878	4,176
ศึกษาศาสตร์ทั่วไป(ภาษาไทยเพื่อการสื่อสาร)	3,639	3,120	6,759
รวม	43,189	36,410	79,599

3. จำนวนนักศึกษาเต็มเวลา (Full-time Equivalent student : FTES)

ในปีการศึกษา 2559 คณะมนุษยศาสตร์และสังคมศาสตร์มีจำนวนนักศึกษาเต็มเวลาที่ลงทะเบียนเรียนตามรายวิชาที่เปิดสอนของคณะมนุษยศาสตร์และสังคมศาสตร์คิดเป็นจำนวนนักศึกษาเต็มเวลา ดังนี้

ตารางที่ 12 จำนวนนักศึกษาเต็มเวลา (FTES) ของคณะมนุษยศาสตร์และสังคมศาสตร์

สาขาวิชา	จำนวนนักศึกษาเต็มเวลา (FTES)		
	ภาคเรียนที่ 1	ภาคเรียนที่ 2	รวม 1 ปีการศึกษา
รวมคณะมนุษยศาสตร์และสังคมศาสตร์	68.67	38	53.33
ดนตรีศึกษา	0.00	4.17	2.09
ภาษาจีน	107.83	74.50	91.17
ภาษาญี่ปุ่น	107.11	97.17	102.14
ภาษาฝรั่งเศส	9.67	9.17	9.42
ภาษาอาเซียน	16.67	18.50	17.58
ปรัชญาและศาสนา	24.83	27.50	26.17
ภาษาไทย	223.94	146.50	185.22
ภาษาอังกฤษ	415.72	405.78	410.75
บรรณารักษศาสตร์	69.06	76.89	72.97
ประวัติศาสตร์	16.67	47.50	32.08
ศิลปะ	6.00	6.83	6.42
ดนตรีสากล	153.89	120.78	137.33
ภูมิศาสตร์	15.17	15.00	15.08
วิชาศึกษาทั่วไป(ภาษาไทยเพื่อการสื่อสาร)	202.17	173.33	187.75
วิชาศึกษาทั่วไป(ภาษาอังกฤษเพื่อการสื่อสาร)	221.17	137.17	179.17
วิชาศึกษาทั่วไป(ภาษาอังกฤษเพื่อการเรียนรู้)	114.17	162.67	138.42
วิชาศึกษาทั่วไป(ภาษาอังกฤษเพื่อวัตถุประสงค์เฉพาะ)	127.67	104.33	116.00
วิชาศึกษาทั่วไป(ภาษาอังกฤษพื้นฐาน)	183.67	155.83	169.75
วิชาศึกษาทั่วไป(ภาษาจีนเพื่อการสื่อสาร)	8.00	0.00	4.00
วิชาศึกษาทั่วไป(ภาษาญี่ปุ่นเพื่อการสื่อสาร)	9.83	0.00	4.92

สาขาวิชา	จำนวนนักศึกษาเต็มเวลา (FTES)		
	ภาคเรียนที่ 1	ภาคเรียนที่ 2	รวม 1 ปีการศึกษา
วิชาศึกษาทั่วไป(ภาษาฝรั่งเศสเพื่อการสื่อสาร)	0.00	9.00	4.50
วิชาศึกษาทั่วไป(ปรัชญาชีวิต)	69.83	32.83	51.33
วิชาศึกษาทั่วไป(สุนทรียะของชีวิต)	62.50	36.17	49.34
วิชาศึกษาทั่วไป(ดนตรีนิยม)	38.67	47.00	42.83
วิชาศึกษาทั่วไป(การใช้ห้องสมุดยุคใหม่)	68.00	29.67	48.84
วิชาศึกษาทั่วไป(ศิลปะในชีวิตประจำวัน)	18.50	20.83	19.67
วิชาศึกษาทั่วไป(ภาษาและวัฒนธรรม อินโดนีเซีย)	11.50	13.00	12.25
วิชาศึกษาทั่วไป(ภาษาและวัฒนธรรม เวียดนาม)	28.50	12.67	20.59
รวม	2,399.39	2,022.78	2,211.09

จากตารางที่ 12 พบว่า ในปีการศึกษา 2559 คณะมนุษยศาสตร์และสังคมศาสตร์มีจำนวนนักศึกษาเต็มเวลา เท่ากับ 2,211.09 FTES โดยจำแนกจำนวนนักศึกษาเต็มเวลา ภาคเรียนที่ 1 มีจำนวนนักศึกษาเต็มเวลา เท่ากับ 2,399.39 FTES และภาคเรียนที่ 2 มีจำนวนนักศึกษาเต็มเวลา เท่ากับ 2,022.78 FTES

ภาคเรียนที่ 1 พบว่า สาขาวิชาที่มีจำนวนนักศึกษาเต็มเวลามากที่สุดคือ สาขาวิชาภาษาอังกฤษ เท่ากับ 415.72 FTES รองลงมาคือ สาขาวิชาภาษาไทย เท่ากับ 223.94 FTES และรายวิชาศึกษาทั่วไป (ภาษาอังกฤษเพื่อการสื่อสาร) เท่ากับ 221.17 FTES ตามลำดับ สาขาวิชาที่มีจำนวนนักศึกษาเต็มเวลาน้อยที่สุดคือ สาขาวิชาศิลปะ เท่ากับ 6.00 FTES

ภาคเรียนที่ 2 พบว่า สาขาวิชาที่มีจำนวนนักศึกษาเต็มเวลาสูงสุด คือ สาขาวิชาภาษาอังกฤษ เท่ากับ 405.78 FTES รองลงมาคือ รายวิชาศึกษาทั่วไป (ภาษาอังกฤษเพื่อการสื่อสาร) เท่ากับ 173.33 FTES และ รายวิชาศึกษาทั่วไป (ภาษาอังกฤษเพื่อการเรียนรู้) เท่ากับ 162.67 FTES ตามลำดับ สาขาวิชาที่มีจำนวนนักศึกษาเต็มเวลาน้อยที่สุดคือ สาขาวิชาดนตรีศึกษา เท่ากับ 4.17 FTES

ในปีการศึกษา 2559 พบว่า สาขาวิชาที่มีจำนวนนักศึกษาเต็มเวลามากที่สุดคือ สาขาวิชาภาษาอังกฤษ เท่ากับ 410.75 FTES รองลงมาคือ รายวิชาศึกษาทั่วไป (ภาษาอังกฤษเพื่อการสื่อสาร) เท่ากับ 173.33 FTES และ รายวิชาศึกษาทั่วไป (ภาษาอังกฤษเพื่อการเรียนรู้) มีจำนวนนักศึกษาเต็มเวลาสูงสุดเท่ากับ 162.67 FTES ตามลำดับ และสาขาวิชาที่มีจำนวนนักศึกษาเต็มเวลาน้อยที่สุดคือ สาขาวิชาดนตรีศึกษา เท่ากับ 4.17 FTES

จำนวนนักศึกษาเต็มเวลา (Full-time Equivalent student : FTES)

จำแนกตามคณะวิทยาการจัดการ

1. จำนวนนักศึกษาหัวจริง

ในปีการศึกษา 2559 คณะวิทยาการจัดการมีจำนวนนักศึกษาหัวจริงที่เรียนในภาคปกติ จำนวนทั้งสิ้น 3,294 คน (ข้อมูล ณ วันที่ 21 พฤษภาคม 2560)

ตารางที่ 13 จำนวนนักศึกษาหัวจริง คณะวิทยาการจัดการ

คณะ	จำนวน (คน)
คณะวิทยาการจัดการ	3,294

2. จำนวนหน่วยกิตนักศึกษา (Student Credit Hours : SCH)

ในปีการศึกษา 2559 คณะวิทยาการจัดการมีจำนวนนักศึกษาหัวจริงที่เรียนในภาคปกติ คิดเป็นหน่วยกิตนักศึกษาเท่ากับ 56,036 SCH โดยภาคเรียนที่ 1 มีนักศึกษาที่ลงทะเบียนเรียนภาคปกติ คิดเป็นจำนวนหน่วยกิตศึกษา 28,596 SCH และภาคเรียนที่ 2 มีนักศึกษาที่ลงทะเบียนเรียนภาคปกติ คิดเป็นจำนวนหน่วยกิตศึกษา 27,440 SCH โดยจำแนกตามสาขาวิชา ดังนี้

ตารางที่ 14 จำนวนหน่วยกิตนักศึกษา (SCH) ของคณะวิทยาการจัดการ จำแนกตามสาขาวิชาและ ภาคเรียน

สาขาวิชา	จำนวนหน่วยกิต (SCH)		
	ภาคเรียนที่ 1	ภาคเรียนที่ 2	รวม 1 ปีการศึกษา
บริหารธุรกิจ	4,248	6,105	10,353
การบัญชี	5,526	4,725	10,251
เศรษฐศาสตร์	2,202	3,994	6,196
การจัดการ	2,412	3,627	6,039
นิเทศศาสตร์	3,006	2,969	5,975
การตลาด	3,537	2,238	5,775
คอมพิวเตอร์ธุรกิจ	4,575	1,173	5,748
การท่องเที่ยวและการโรงแรม	2,238	1,616	3,854
การจัดการทรัพยากรมนุษย์	816	993	1,809
การจัดการธุรกิจค้าปลีก	36	0	36
รวม	28,596	27,440	56,036

3. จำนวนนักศึกษาเต็มเวลา (Full-time Equivalent student : FTES)

ในปีการศึกษา 2559 คณะวิทยาการจัดการมีจำนวนนักศึกษาเต็มเวลาที่ลงทะเบียนเรียนตามรายวิชาที่เปิดสอนของคณะวิทยาการจัดการคิดเป็นจำนวนนักศึกษาเต็มเวลา ดังนี้

ตารางที่ 15 จำนวนนักศึกษาเต็มเวลา (FTES) ของคณะวิทยาการจัดการ

สาขาวิชา	จำนวนนักศึกษาเต็มเวลา (FTES)		
	ภาคเรียนที่ 1	ภาคเรียนที่ 2	รวม 1 ปีการศึกษา
บริหารธุรกิจ	236.00	339.17	287.58
การบัญชี	307.00	262.50	284.75
เศรษฐศาสตร์	122.33	221.89	172.11
การจัดการ	134.00	201.50	167.75
นิเทศศาสตร์	167.00	164.94	165.97
การตลาด	196.50	124.33	160.42
คอมพิวเตอร์ธุรกิจ	254.17	65.17	159.67
การท่องเที่ยวและการโรงแรม	124.33	89.78	107.06
การจัดการทรัพยากรมนุษย์	45.33	55.17	50.25
การจัดการธุรกิจค้าปลีก	2.00	0.00	1.00
รวม	1,588.67	1,524.44	1,556.56

จากตารางที่ 15 พบว่า ในปีการศึกษา 2559 คณะวิทยาการจัดการมีจำนวนนักศึกษาเต็มเวลา เท่ากับ 1,556.56 FTES โดยจำแนกจำนวนนักศึกษาเต็มเวลา ภาคเรียนที่ 1 มีจำนวนนักศึกษาเต็มเวลา เท่ากับ 1,588.67 FTES และภาคเรียนที่ 2 มีจำนวนนักศึกษาเต็มเวลา เท่ากับ 1,524.44 FTES

ภาคเรียนที่ 1 พบว่า สาขาวิชาที่มีจำนวนนักศึกษาเต็มเวลามากที่สุดคือ สาขาวิชาการบัญชี เท่ากับ 307.00 FTES รองลงมาคือ สาขาวิชาคอมพิวเตอร์ธุรกิจ เท่ากับ 254.17 FTES และสาขาวิชาบริหารธุรกิจเท่ากับ 236.00 FTES ตามลำดับ และสาขาวิชาที่มีจำนวนนักศึกษาเต็มเวลาน้อยที่สุดคือ หลักสูตรสาขาวิชาการจัดการธุรกิจค้าปลีก เท่ากับ 2.00 FTES

ภาคเรียนที่ 2 พบว่า จำนวนนักศึกษาเต็มเวลาสูงสุดคือ สาขาวิชาบริหารธุรกิจ เท่ากับ 339.17 FTES รองลงมาคือ สาขาวิชาการบัญชี เท่ากับ 262.50 FTES และสาขาวิชาเศรษฐศาสตร์ เท่ากับ 221.50 FTES ตามลำดับ สาขาวิชาที่มีจำนวนนักศึกษาเต็มเวลาน้อยที่สุดคือ สาขาวิชาการจัดการทรัพยากรมนุษย์ เท่ากับ 55.17 FTES

ในปีการศึกษา 2559 พบว่า มีจำนวนนักศึกษาเต็มเวลาสูงสุดคือ สาขาวิชาบริหารธุรกิจ เท่ากับ 287.58 FTES รองลงมาคือ สาขาวิชาการบัญชี มีจำนวนนักศึกษาเต็มเวลาสูงสุดเท่ากับ 284.75 FTES และสาขาวิชาเศรษฐศาสตร์ มีศึกษาเต็มเวลาสูงสุดเท่ากับ 172.11 FTES ตามลำดับ สาขาวิชาที่จำนวนนักศึกษาเต็มเวลาน้อยที่สุดคือ สาขาวิชาการจัดการธุรกิจค้า เท่ากับ 1.00 FTES

**จำนวนนักศึกษาเต็มเวลา (Full-time Equivalent student : FTES)
จำแนกตามคณะเทคโนโลยีการเกษตรและอาหาร**

1. จำนวนนักศึกษาหัวจริง

ในปีการศึกษา 2559 คณะเทคโนโลยีการเกษตรและอาหารมีจำนวนนักศึกษาหัวจริงที่เรียนในภาคปกติ จำนวนทั้งสิ้น 431 คน (ข้อมูล ณ วันที่ 21 พฤษภาคม 2560)

ตารางที่ 16 จำนวนนักศึกษาหัวจริง คณะเทคโนโลยีการเกษตรและอาหาร

คณะ	จำนวน (คน)
คณะเทคโนโลยีการเกษตรและอาหาร	431

2. จำนวนหน่วยกิตนักศึกษา (Student Credit Hours : SCH)

ในปีการศึกษา 2559 คณะเทคโนโลยีการเกษตรและอาหารมีจำนวนนักศึกษาหัวจริงที่เรียนในภาคปกติ คิดเป็นหน่วยกิตนักศึกษาเท่ากับ 18,307 SCH โดยภาคเรียนที่ 1 มีนักศึกษาที่ลงทะเบียนเรียนภาคปกติ คิดเป็นจำนวนหน่วยกิตศึกษา 9,020 SCH และภาคเรียนที่ 2 มีนักศึกษาที่ลงทะเบียนเรียนภาคปกติ คิดเป็นจำนวนหน่วยกิตศึกษา 9,287 SCH โดยจำแนกตามสาขาวิชา ดังนี้

ตารางที่ 17 จำนวนหน่วยกิตนักศึกษา (SCH) ของคณะเทคโนโลยีการเกษตรและอาหาร จำแนกตามสาขาวิชาและภาคเรียน

สาขาวิชา	จำนวนหน่วยกิต (SCH)		
	ภาคเรียนที่ 1	ภาคเรียนที่ 2	รวม 1 ปีการศึกษา
สาขาวิชาวิศวกรรมเกษตรและอาหาร	618	369	987
สาขาวิชาวิทยาศาสตร์และเทคโนโลยีการอาหาร	1,759	1,521	3,280
สาขาวิชาพัฒนาผลิตภัณฑ์อุตสาหกรรมเกษตร	853	866	1,719
เกษตรศาสตร์	1,692	3062	4,754
สัตวศาสตร์	1,227	1,444	2,671
วิทยาศาสตร์ทั่วไป (เศรษฐกิจพอเพียง)	486	264	750
วิทยาศาสตร์ทั่วไป (งานเกษตรในชีวิตประจำวัน)	816	537	1,353
วิทยาศาสตร์ทั่วไป (ผลิตภัณฑ์มูลค่าเพิ่มจากภูมิปัญญา)	930	564	1,494
วิทยาศาสตร์ทั่วไป (อาหารอาเซียน)	639	660	1,299
รวม	9,020	9,287	18,307

3. จำนวนนักศึกษาเต็มเวลา (Full-time Equivalent student : FTES)

ในปีการศึกษา 2559 คณะเทคโนโลยีการเกษตรและอาหารมีจำนวนนักศึกษาเต็มเวลาที่ลงทะเบียนเรียนตามรายวิชาที่เปิดสอนของคณะเทคโนโลยีการเกษตรและอาหาร คิดเป็นจำนวนนักศึกษาเต็มเวลา ดังนี้

ตารางที่ 18 จำนวนนักศึกษาเต็มเวลา (FTES) ของคณะเทคโนโลยีการเกษตรและอาหาร

หลักสูตรสาขาวิชา	ค่า FTES		
	ภาคเรียนที่ 1	ภาคเรียนที่ 2	รวม 1 ปีการศึกษา
สาขาวิชาวิศวกรรมเกษตรและอาหาร	34.33	20.50	27.42
สาขาวิชาวิทยาศาสตร์และเทคโนโลยีการอาหาร	97.72	84.50	91.11
สาขาวิชาพัฒนาผลิตภัณฑ์อุตสาหกรรมเกษตร	47.39	48.11	47.75
เกษตรศาสตร์	94.00	170.11	132.06
สัตวศาสตร์	68.17	80.22	74.19
วิชาศึกษาทั่วไป(เศรษฐกิจพอเพียง)	27.00	14.67	20.83
วิชาศึกษาทั่วไป(งานเกษตรในชีวิตประจำวัน)	45.33	29.83	37.58
วิชาศึกษาทั่วไป(ผลิตภัณฑ์มูลค่าเพิ่มจากภูมิปัญญาท้องถิ่น)	51.67	31.33	41.50
วิชาศึกษาทั่วไป(อาหารอาเซียน)	35.50	36.67	36.08
รวม	501.11	515.94	508.53

จากตารางที่ 18 พบว่า ในปีการศึกษา 2559 คณะเทคโนโลยีการเกษตรและอาหารมีจำนวนนักศึกษาเต็มเวลา เท่ากับ 508.53 FTES โดยจำแนกจำนวนนักศึกษาเต็มเวลา ภาคเรียนที่ 1 มีจำนวนนักศึกษาเต็มเวลา เท่ากับ 501.11 FTES และภาคเรียนที่ 2 มีจำนวนนักศึกษาเต็มเวลา เท่ากับ 515.94 FTES

ภาคเรียนที่ 1 พบว่า สาขาวิชาที่มีจำนวนนักศึกษาเต็มเวลามากที่สุดคือ สาขาวิชาวิทยาศาสตร์และเทคโนโลยีการอาหาร เท่ากับ 97.72 FTES รองลงมา คือ สาขาวิชาเกษตรศาสตร์ เท่ากับ 94.00 FTES และสาขาวิชาสัตวศาสตร์ เท่ากับ 68.17 FTES ตามลำดับ รายวิชาที่มีจำนวนนักศึกษาเต็มเวลาน้อยที่สุดคือ วิชาศึกษาทั่วไป(เศรษฐกิจพอเพียง) เท่ากับ 27.00 FTES

ภาคเรียนที่ 2 พบว่า จำนวนนักศึกษาเต็มเวลาสูงสุดคือ เท่ากับ 118.67 FTES รองลงมาคือ สาขาวิชาเกษตรศาสตร์ เท่ากับ 170.00 FTES และสาขาวิชาวิทยาศาสตร์และเทคโนโลยีการเกษตรและอาหาร เท่ากับ 84.50 สาขาวิชาสัตวศาสตร์ เท่ากับ 80.22 FTES ตามลำดับ สาขาวิชาที่มีจำนวนนักศึกษาเต็มเวลาน้อยที่สุดคือ สาขาวิชาวิศวกรรมเกษตรและอาหาร 20.50 FTES

ในปีการศึกษา 2559 พบว่า จำนวนนักศึกษาเต็มเวลาสูงสุดคือ เท่ากับ สาขาวิชาเกษตรศาสตร์เท่ากับ 132.06 FTES รองลงมาคือ สาขาวิชาวิทยาศาสตร์และเทคโนโลยีการอาหาร เท่ากับ 91.11 FTES และสาขาวิชาสัตวศาสตร์ มีจำนวนนักศึกษาเต็มเวลาสูงสุดเท่ากับ 74.19 FTES ตามลำดับ ที่จำนวนนักศึกษาเต็มเวลาน้อยที่สุดคือรายวิชาศึกษาทั่วไป (เศรษฐกิจพอเพียง) เท่ากับ 20.83 FTES

จำนวนนักศึกษาเต็มเวลา (Full-time Equivalent student : FTES)

จำแนกตามคณะเทคโนโลยีอุตสาหกรรม

1. จำนวนนักศึกษาหัวจริง

ในปีการศึกษา 2559 คณะเทคโนโลยีอุตสาหกรรมมีจำนวนนักศึกษาหัวจริงที่เรียนในภาคปกติ จำนวนทั้งสิ้น 948 คน (ข้อมูล ณ วันที่ 21 พฤษภาคม 2560)

ตารางที่ 19 จำนวนนักศึกษาหัวจริง คณะเทคโนโลยีอุตสาหกรรม

คณะ	จำนวน (คน)
คณะเทคโนโลยีอุตสาหกรรม	948

2. จำนวนหน่วยกิตนักศึกษา (Student Credit Hours : SCH)

ในปีการศึกษา 2559 คณะเทคโนโลยีอุตสาหกรรมมีจำนวนนักศึกษาหัวจริงที่เรียนในภาคปกติ คิดเป็นหน่วยกิตนักศึกษาเท่ากับ 13,234 SCH โดยภาคเรียนที่ 1 มีนักศึกษาที่ลงทะเบียนเรียนภาคปกติ คิดเป็นจำนวนหน่วยกิตศึกษา 13,959 SCH และภาคเรียนที่ 2 มีนักศึกษาที่ลงทะเบียนเรียนภาคปกติ คิดเป็นจำนวนหน่วยกิตศึกษา 12,508 SCH โดยจำแนกตามสาขาวิชา ดังนี้

ตารางที่ 20 จำนวนหน่วยกิตนักศึกษา (SCH) ของคณะเทคโนโลยีอุตสาหกรรมจำแนกตามสาขาวิชาและภาคเรียน

สาขาวิชา	จำนวนหน่วยกิตนักศึกษา (SCH)		
	ภาคเรียนที่ 1	ภาคเรียนที่ 2	รวม 1 ปีการศึกษา
สาขาวิชาเทคโนโลยีอุตสาหกรรม	2,637	1,899	4,536
กลุ่มวิชาพื้นฐานวิศวกรรม	2,754	1,764	4,518
สาขาวิชาออกแบบผลิตภัณฑ์อุตสาหกรรม	2,017	1,609	3,626
สาขาวิชาเทคโนโลยีไฟฟ้ากำลัง	1,397	971	2,368
วิศวกรรมคอมพิวเตอร์	967	820	1,787
วิชาศึกษาทั่วไป(การสร้างแรงบันดาลใจในงานศิลปะ)	972	567	1,539
สาขาวิชาวิศวกรรมโลจิสติกส์	917	606	1,523
วิชาศึกษาทั่วไป(ภูมิปัญญาศิลปหัตถกรรมไทย)	699	726	1,425
สาขาวิชาเซรามิกส์	795	524	1,319
วิชาศึกษาทั่วไป(งานช่างในชีวิตประจำวัน)	510	705	1,215

สาขาวิชา	จำนวนหน่วยกิตนักศึกษา (SCH)		
	ภาคเรียนที่ 1	ภาคเรียนที่ 2	รวม 1 ปีการศึกษา
สาขาวิชาเทคโนโลยีก่อสร้าง	294	352	646
สาขาวิชาเทคโนโลยีเครื่องกล	0	582	582
สาขาวิชาคอมพิวเตอร์อุตสาหกรรม	0	531	531
สาขาวิชาเทคโนโลยีการจัดการอุตสาหกรรมและโลจิสติกส์	0	336	336
สาขาวิชาเทคโนโลยีอิเล็กทรอนิกส์	0	327	327
สาขาวิชาเทคโนโลยีการผลิต	0	189	189
รวม	13,959	12,508	13,234

3. วิเคราะห์จำนวนนักศึกษาเต็มเวลา (Full-time Equivalent student : FTES)

ในปีการศึกษา 2559 คณะเทคโนโลยีอุตสาหกรรมมีจำนวนนักศึกษาเต็มเวลาที่ลงทะเบียนเรียนตามรายวิชาที่เปิดสอนของคณะเทคโนโลยีอุตสาหกรรม คิดเป็นจำนวนนักศึกษาเต็มเวลา ดังนี้

ตารางที่ 21 จำนวนนักศึกษาเต็มเวลา (FTES) ของคณะเทคโนโลยีอุตสาหกรรม

สาขาวิชา	จำนวนนักศึกษาเต็มเวลา (FTES)		
	ภาคเรียนที่ 1	ภาคเรียนที่ 2	รวม 1 ปีการศึกษา
สาขาวิชาเทคโนโลยีอุตสาหกรรม	146.50	105.50	126.00
กลุ่มวิชาพื้นฐานวิศวกรรม	153.00	98.00	125.50
สาขาวิชาออกแบบผลิตภัณฑ์อุตสาหกรรม	112.06	89.39	100.72
สาขาวิชาเทคโนโลยีไฟฟ้ากำลัง	77.61	53.94	65.78
สาขาวิศวกรรมคอมพิวเตอร์	0.00	45.56	22.78
สาขาวิชาวิศวกรรมโลจิสติกส์	50.94	33.67	42.30
สาขาวิชาเทคโนโลยีเครื่องกล	0.00	32.33	16.17
สาขาวิชาคอมพิวเตอร์อุตสาหกรรม	0.00	29.50	14.75
สาขาวิชาเซรามิกส์	44.17	29.11	36.64
สาขาวิชาเทคโนโลยีก่อสร้าง	16.33	19.56	17.94

สาขาวิชา	จำนวนนักศึกษาเต็มเวลา (FTES)		
	ภาคเรียนที่ 1	ภาคเรียนที่ 2	รวม 1 ปีการศึกษา
สาขาวิชาเทคโนโลยีการจัดการอุตสาหกรรมและโลจิสติกส์	0.00	18.67	9.33
สาขาวิชาเทคโนโลยีอิเล็กทรอนิกส์	0.00	18.17	9.08
สาขาวิชาเทคโนโลยีการผลิต	0.00	10.50	5.25
สาขาวิศวกรรมคอมพิวเตอร์	53.72	0.00	28.86
วิชาศึกษาทั่วไป(ภูมิปัญญาศิลปหัตถกรรมไทย)	38.83	40.33	39.58
วิชาศึกษาทั่วไป(งานช่างในชีวิตประจำวัน)	28.33	39.17	33.75
วิชาศึกษาทั่วไป(การสร้างแรงบันดาลใจในงานศิลปะ)	54.00	31.50	42.75
รวม	775.49	694.89	735.19

จากตารางที่ 21 พบว่า ในปีการศึกษา 2559 คณะเทคโนโลยีอุตสาหกรรมมีจำนวนนักศึกษาเต็มเวลาเท่ากับ 735.19 FTES โดยจำแนกจำนวนนักศึกษาเต็มเวลา ภาคเรียนที่ 1 มีจำนวนนักศึกษาเต็มเวลา เท่ากับ 775.49 FTES และภาคเรียนที่ 2 มีจำนวนนักศึกษาเต็มเวลา เท่ากับ 694.89 FTES

ภาคเรียนที่ 1 พบว่า จำนวนนักศึกษาเต็มเวลาสูงสุด คือ กลุ่มวิชาพื้นฐานวิศวกรรม เท่ากับ 153.00 FTES รองลงมา คือ สาขาวิชาเทคโนโลยีอุตสาหกรรม เท่ากับ 146.50 FTES และสาขาวิชาออกแบบผลิตภัณฑ์อุตสาหกรรม เท่ากับ 112.06 FTES ตามลำดับ และสาขาวิชาที่มีจำนวนนักศึกษาเต็มเวลาน้อยที่สุดคือ สาขาวิชาเทคโนโลยีก่อสร้าง เท่ากับ 16.33 FTES

ภาคเรียนที่ 2 พบว่า จำนวนนักศึกษาเต็มเวลาสูงสุดคือ สาขาวิชาเทคโนโลยีอุตสาหกรรม เท่ากับ 105.50 FTES รองลงมาคือ กลุ่มวิชาพื้นฐานวิศวกรรม เท่ากับ 98.00 FTES และสาขาวิชาออกแบบผลิตภัณฑ์อุตสาหกรรม เท่ากับ 89.39 FTES ตามลำดับ และสาขาวิชาที่มีจำนวนนักศึกษาเต็มเวลาน้อยที่สุดคือ สาขาวิชาเทคโนโลยีการผลิต เท่ากับ 10.50 FTES

ในปีการศึกษา 2559 พบว่าจำนวนนักศึกษาเต็มเวลาสูงสุดคือ สาขาวิชาเทคโนโลยีอุตสาหกรรม เท่ากับ 126.00 FTES รองลงมาคือ กลุ่มวิชาพื้นฐานวิศวกรรม เท่ากับ 125.50 FTES และสาขาวิชาออกแบบผลิตภัณฑ์อุตสาหกรรม เท่ากับ 100.72 FTES ตามลำดับ และสาขาวิชาที่มีจำนวนนักศึกษาเต็มเวลาน้อยที่สุดคือ สาขาวิชาเทคโนโลยีการผลิต เท่ากับ 5.25 FTES

วิเคราะห์จำนวนนักศึกษาเต็มเวลา (Full-time Equivalent student : FTES)

จำแนกตามโครงการจัดตั้งคณะสังคมศาสตร์

1. จำนวนนักศึกษาหัวจริง

ในปีการศึกษา 2559 โครงการจัดตั้งคณะสังคมศาสตร์มีจำนวนนักศึกษาหัวจริงที่เรียนในภาคปกติ จำนวนทั้งสิ้น 2,519 คน (ข้อมูล ณ วันที่ 21 พฤษภาคม 2560)

ตารางที่ 22 จำนวนนักศึกษาหัวจริง โครงการจัดตั้งคณะสังคมศาสตร์

คณะ	จำนวน (คน)
โครงการจัดตั้งคณะสังคมศาสตร์	2,519

2. จำนวนหน่วยกิตนักศึกษา (Student Credit Hours : SCH)

ในปีการศึกษา 2559 โครงการจัดตั้งคณะสังคมศาสตร์มีจำนวนนักศึกษาหัวจริงที่เรียนในภาคปกติ คิดเป็นหน่วยกิตนักศึกษาเท่ากับ 44,271 SCH โดยภาคเรียนที่ 1 มีนักศึกษาที่ลงทะเบียนเรียนภาคปกติ คิดเป็นจำนวนหน่วยกิตศึกษา 21,449 SCH และภาคเรียนที่ 2 มีนักศึกษาที่ลงทะเบียนเรียนภาคปกติ คิดเป็นจำนวนหน่วยกิตศึกษา 22,822 SCH โดยจำแนกตามสาขาวิชา ดังนี้

ตารางที่ 23 จำนวนหน่วยกิตนักศึกษา (SCH) ของโครงการจัดตั้งคณะสังคมศาสตร์จำแนกตามสาขาวิชาและภาคเรียน

หลักสูตร	จำนวนหน่วยกิต (SCH)		
	ภาคเรียนที่ 1	ภาคเรียนที่ 2	รวม 1 ปีการศึกษา
รัฐประศาสนศาสตร์	6,225	9,002	15,227
รัฐศาสตร์	3,431	5,730	9,161
พัฒนาชุมชน	3,258	3,318	6,576
นิติศาสตร์	4,098	1,862	5,960
วิชาศึกษาทั่วไป(วิไลไทย)	2,892	2,091	4,983
วิชาศึกษาทั่วไป(กฎหมายสำหรับการดำเนินชีวิต)	1,545	819	2,364
รวม	21,449	22,822	44,271

3. วิเคราะห์จำนวนนักศึกษาเต็มเวลา (Full-time Equivalent student : FTES)

ในปีการศึกษา 2559 โครงการจัดตั้งคณะสังคมศาสตร์มีจำนวนนักศึกษาเต็มเวลาที่ลงทะเบียนเรียนตามรายวิชาที่เปิดสอนของโครงการจัดตั้งคณะสังคมศาสตร์คิดเป็นจำนวนนักศึกษาเต็มเวลา ดังนี้

ตารางที่ 24 จำนวนนักศึกษาเต็มเวลา (FTES) ของโครงการจัดตั้งคณะสังคมศาสตร์

หลักสูตร	ค่า FTES		
	ภาคเรียนที่ 1	ภาคเรียนที่ 2	รวม 1 ปีการศึกษา
รัฐศาสตร์	190.61	318.33	254.47
รัฐประศาสนศาสตร์	345.83	500.11	422.97
พัฒนาชุมชน	181.00	184.33	182.67
นิติศาสตร์	227.67	103.44	165.56
วิชาศึกษาทั่วไป(วิไลไทย)	160.67	116.17	138.42
วิชาศึกษาทั่วไป(กฎหมายสำหรับการดำเนินชีวิต)	85.83	45.50	65.67
รวม	1,191.61	1,267.89	1,229.75

จากตารางที่ 24 พบว่า ในปีการศึกษา 2559 โครงการจัดตั้งคณะสังคมศาสตร์มีจำนวนนักศึกษาเต็มเวลาเท่ากับ 1,229.75 FTES โดยจำแนกจำนวนนักศึกษาเต็มเวลา ภาคเรียนที่ 1 มีจำนวนนักศึกษาเต็มเวลา เท่ากับ 1,191.61 FTES และภาคเรียนที่ 2 มีจำนวนนักศึกษาเต็มเวลา เท่ากับ 1,267.89 FTES

ภาคเรียนที่ 1 พบว่าจำนวนนักศึกษาเต็มเวลาสูงสุด คือ สาขาวิชารัฐประศาสนศาสตร์ เท่ากับ 345.83 FTES รองลงมาคือ สาขาวิชานิติศาสตร์ เท่ากับ 227.67 FTES และสาขาวิชารัฐศาสตร์ เท่ากับ 190.61 FTES ตามลำดับ และสาขาวิชาที่มีจำนวนนักศึกษาเต็มเวลาน้อยที่สุดคือรายวิชาศึกษาทั่วไป(กฎหมายสำหรับการดำเนินชีวิต) เท่ากับ 85.83 FTES

ภาคเรียนที่ 2 พบว่า จำนวนนักศึกษาเต็มเวลาสูงสุด คือ สาขาวิชารัฐประศาสนศาสตร์ เท่ากับ 500.11 FTES รองลงมาคือสาขาวิชารัฐศาสตร์ เท่ากับ 318.33 FTES และสาขาวิชาพัฒนาชุมชน เท่ากับ 184.33 FTES ตามลำดับ และสาขาวิชาที่มีจำนวนนักศึกษาเต็มเวลาน้อยที่สุดคือรายวิชาศึกษาทั่วไป(กฎหมายสำหรับการดำเนินชีวิต) เท่ากับ 45.50 FTES

ปีการศึกษา 2559 พบว่า จำนวนนักศึกษาเต็มเวลาสูงสุด คือ สาขาวิชารัฐประศาสนศาสตร์ เท่ากับ 422.97 FTES รองลงมาคือ สาขาวิชารัฐศาสตร์ เท่ากับ 254.47 FTES และสาขาวิชาพัฒนาชุมชน เท่ากับ 182.67 FTES ตามลำดับ และสาขาวิชาที่มีจำนวนนักศึกษาเต็มเวลาน้อยที่สุดคือรายวิชาศึกษาทั่วไป(กฎหมายสำหรับการดำเนินชีวิต) เท่ากับ 65.67 FTES

ตอนที่ 2 สัดส่วนการให้บริการสอนของแต่ละคณะภายในมหาวิทยาลัยราชภัฏพิบูลสงคราม

สัดส่วนการให้บริการสอนของแต่ละคณะภายในมหาวิทยาลัยราชภัฏพิบูลสงครามทั้ง 7 คณะ คือ คณะครุศาสตร์ คณะวิทยาศาสตร์และเทคโนโลยี คณะมนุษยศาสตร์และสังคมศาสตร์ คณะวิทยาการจัดการ คณะเทคโนโลยีการเกษตรและอาหาร คณะเทคโนโลยีอุตสาหกรรมโครงการจัดตั้งคณะสังคมศาสตร์

ตารางที่ 25 สัดส่วนการให้บริการสอนของแต่ละคณะภายในมหาวิทยาลัยราชภัฏพิบูลสงคราม

คณะ	ในคณะ(SCH)	ร้อยละ	นอกคณะ(SCH)	ร้อยละ	รวม
คณะครุศาสตร์	31,047	13.79	7,917	7.27	38,964
คณะมนุษยศาสตร์และสังคมศาสตร์	37,190	16.52	42,409	38.94	79,599
คณะวิทยาศาสตร์และเทคโนโลยี	37,234	16.53	33,222	30.50	70,456
คณะวิทยาการจัดการ	52,326	23.24	3,710	3.41	56,036
คณะเทคโนโลยีการเกษตรและอาหาร	7,234	3.21	11,073	10.17	18,307
คณะเทคโนโลยีอุตสาหกรรม	21,967	9.76	4,500	4.13	26,467
โครงการจัดตั้งคณะสังคมศาสตร์	38,187	16.96	6,084	5.59	44,271
รวม	225,185	100.00	108,915	100.00	334,100

จากตารางที่ 25 พบว่า ปีการศึกษา 2559 มหาวิทยาลัยราชภัฏพิบูลสงคราม มีการให้บริการสอนนักศึกษาเต็มเวลาจำนวน 7 คณะ คิดเป็นจำนวนหน่วยกิตเท่ากับ 334,100 SCH และคณะที่ให้บริการสอนแก่นักศึกษาเต็มเวลามากที่สุดคือ คณะมนุษยศาสตร์และสังคมศาสตร์ คิดเป็นจำนวนหน่วยกิตเท่ากับ 79,599 SCH รองลงมาคือ คณะวิทยาศาสตร์และเทคโนโลยี คิดเป็นจำนวนหน่วยกิตเท่ากับ 70,456 SCH คณะวิทยาการจัดการ คิดเป็นจำนวนหน่วยกิตเท่ากับ 56,036 SCH โครงการจัดตั้งคณะสังคมศาสตร์ คิดเป็นจำนวนหน่วยกิตเท่ากับ 44,271 SCH คณะครุศาสตร์ คิดเป็นหน่วยกิตเท่ากับ 38,964 SCH คณะเทคโนโลยีอุตสาหกรรม คิดเป็นจำนวนหน่วยกิตเท่ากับ 26,467 SCH และคณะที่ให้บริการสอนแก่นักศึกษาเต็มเวลาน้อยที่สุดคือ เทคโนโลยีการเกษตรและอาหาร คิดเป็นจำนวนหน่วยกิตเท่ากับ 18,307 SCH

คณะที่ให้บริการสอนแก่นักศึกษาสังกัดคณะตนเองมากที่สุด คือ คณะวิทยาการจัดการ คิดเป็นจำนวนหน่วยกิตเท่ากับ 52,326 SCH รองลงมาคือ โครงการจัดตั้งคณะสังคมศาสตร์ คิดเป็นจำนวนหน่วยกิตเท่ากับ 38,187 SCH คณะวิทยาศาสตร์และเทคโนโลยี คิดเป็นจำนวนหน่วยกิตเท่ากับ 37,234 SCH คณะมนุษยศาสตร์และสังคมศาสตร์ คิดเป็นจำนวนหน่วยกิตเท่ากับ 37,190 SCH คณะครุศาสตร์ คิดเป็นจำนวนหน่วยกิตเท่ากับ 31,047SCH คณะเทคโนโลยีอุตสาหกรรม คิดเป็นจำนวนหน่วยกิตเท่ากับ 21,967 SCH คณะเทคโนโลยีการเกษตรและอาหาร คิดเป็นจำนวนหน่วยกิตเท่ากับ 7,234 SCH

คณะที่ให้บริการสอนแก่นักศึกษาสังกัดคณะอื่นมากที่สุด คือ คณะมนุษยศาสตร์และสังคมศาสตร์ คิดเป็นจำนวนหน่วยกิตเท่ากับ 42,409 SCH รองลงมา คือ คณะวิทยาศาสตร์และเทคโนโลยี คิดเป็นจำนวนหน่วยกิต

เท่ากับ 33,222 SCH คณะเทคโนโลยีการเกษตรและอาหาร คิดเป็นจำนวนหน่วยกิตเท่ากับ 11,073 SCH คณะ ครุศาสตร์คิดเป็นจำนวนหน่วยกิตเท่ากับ 7,917 SCH โครงการจัดตั้งคณะสังคมศาสตร์ คิดเป็นจำนวนหน่วยกิตเท่ากับ 6,084 SCH และคณะวิทยาการจัดการ คิดเป็นจำนวนหน่วยกิตเท่ากับ 3,710 SCH

2.1 สัดส่วนการให้บริการการสอนของคณะครุศาสตร์ จำแนกสาขาวิชาและภาคเรียน

ในปีการศึกษา 2559 คณะครุศาสตร์บริการการสอนให้แก่นักศึกษาสังกัดคณะครุศาสตร์ได้ให้บริการสอนแก่นักศึกษาเต็มเวลาในสังกัดของตนเอง คิดเป็นจำนวนหน่วยกิตนักศึกษาเท่ากับ 31,047 SCH หรือคิดเป็นร้อยละ 79.68 และบริการสอนให้แก่นักศึกษาเต็มเวลาสังกัดคณะอื่น คิดเป็นจำนวนหน่วยกิตนักศึกษาเท่ากับ 7,917 SCH หรือคิดเป็นร้อยละ 20.32 รายละเอียดดังตารางที่ 26

ตารางที่ 26 สัดส่วนการให้บริการสอนของคณะครุศาสตร์ จำแนกตามสาขาวิชาและภาคเรียน

สาขาวิชา	ภาคเรียนที่ 1				ภาคเรียนที่ 2				รวม			
	ในคณะ		ต่างคณะ		ในคณะ		ต่างคณะ		ในคณะ		ต่างคณะ	
	SCH	ร้อยละ	SCH	ร้อยละ	SCH	ร้อยละ	SCH	ร้อยละ	SCH	ร้อยละ	SCH	ร้อยละ
รวมคณะครุศาสตร์	2774	100.00	0	0.00	2776	100.00	0	0.00	5550	100.00	0	0.00
ภาษาไทยศึกษา	682	100.00	0	0.00	424	100.00	0	0.00	1106	100.00	0	0.00
สังคมศึกษา	300	100.00	0	0.00	0	0.00	0	0.00	300	100.00	0	0.00
ภาษาอังกฤษศึกษา	709	100.00	0	0.00	1223	100.00	0	0.00	1932	100.00	0	0.00
คณิตศาสตร์ศึกษา	270	100.00	0	0.00	258	100.00	0	0.00	528	100.00	0	0.00
วิทยาศาสตร์ศึกษา	132	100.00	0	0.00	222	100.00	0	0.00	354	100.00	0	0.00
ดนตรีศึกษา	480	100.00	0	0.00	124	100.00	0	0.00	604	100.00	0	0.00
พื้นฐานการศึกษา	1734	100.00	0	0.00	1119	100.00	0	0.00	2853	100.00	0	0.00
หลักสูตรและการสอน	716	92.27	60	7.73	1887	100.00	0	0.00	2603	97.75	60	2.25
เทคโนโลยีและนวัตกรรมทางการศึกษา	831	100.00	0	0.00	382	100.00	0	0.00	1213	100.00	0	0.00
วัดผลและประเมินผลการศึกษา	951	92.42	78	7.58	798	91.10	78	8.90	1749	91.81	156	8.19
จิตวิทยาและการแนะแนว	826	71.64	327	28.36	905	82.50	192	17.50	1731	76.93	519	23.07
การบริหารการศึกษา	86	100.00	0	0.00	612	100.00	0	0.00	698	100.00	0	0.00
การศึกษาปฐมวัย	2385	94.42	141	5.58	2460	95.46	117	4.54	4845	94.94	258	5.06
การศึกษาพิเศษ	228	100.00	0	0.00	486	85.26	84	14.74	714	89.47	84	10.53
พลศึกษาและนันทนาการ	905	93.78	60	6.22	674	100.00	0	0.00	1579	96.34	60	3.66

สาขาวิชา	ภาคเรียนที่ 1				ภาคเรียนที่ 2				รวม			
	ในคณะ		ต่างคณะ		ในคณะ		ต่างคณะ		ในคณะ		ต่างคณะ	
	SCH	ร้อยละ	SCH	ร้อยละ	SCH	ร้อยละ	SCH	ร้อยละ	SCH	ร้อยละ	SCH	ร้อยละ
วิชาศึกษาทั่วไป(จิตปัญญาศึกษา)	366	54.46	306	45.54	639	100.00	0	0.00	1005	76.66	306	23.34
วิชาศึกษาทั่วไป(พฤติกรรมมนุษย์กับการพัฒนาตน)	180	10.47	1539	89.53	0	0.00	1026	100.00	180	6.56	2565	93.44
วิชาศึกษาทั่วไป(มนุษย์กับสังคม)	411	30.72	927	69.28	0	0.00	696	100.00	411	20.21	1623	79.79
วิชาศึกษาทั่วไป(การออกกำลังกายเพื่อสุขภาพ)	285	51.91	264	48.09	426	79.78	108	20.22	711	65.65	372	34.35
วิชาศึกษาทั่วไป(นันทนาการเพื่อชีวิต)	381	53.59	330	46.41	0	0.00	573	100.00	381	29.67	903	70.33
วิชาศึกษาทั่วไป(การศึกษาเพื่อสร้างความเป็นพลเมืองในระบบประชาธิปไตย)	0	0.00	0	0.00	0	0.00	531	100.00	0	0.00	531	100.00
วิชาศึกษาทั่วไป(จิตวิทยาทั่วไป)	0	0.00	0	0.00	0	0.00	480	100.00	0	0.00	480	100.00
รวม	15632	79.50	4032	20.50	15415	79.87	3885	20.13	31047	79.68	7917	20.32

2.1.1 การให้บริการสอนแก่นักศึกษาสังกัดคณะตนเอง

จากตารางที่ 26 ในภาคเรียนที่ 1 คณะครุศาสตร์ได้ให้บริการสอนแก่นักศึกษาสังกัดคณะตนเองโดยเฉลี่ยร้อยละ 79.50 จากตารางพบว่าคณะครุศาสตร์ได้ให้บริการการสอนแก่นักศึกษาสังกัดคณะของตนเองโดยไม่ได้บริการการสอนนักศึกษาต่างคณะมี 11 สาขาวิชา คือ ร่วมคณะครุศาสตร์ ภาษาไทยศึกษา สังคมศึกษา ภาษาอังกฤษศึกษา คณิตศาสตร์ศึกษา วิทยาศาสตร์ศึกษา ดนตรีศึกษา พื้นฐานการศึกษา เทคโนโลยีและนวัตกรรมทางการศึกษา การบริหารการศึกษา การศึกษาพิเศษและสาขาวิชาที่ให้บริการสอนแก่นักศึกษาของตนเองน้อยที่สุด ได้แก่ รายวิชาการศึกษาทั่วไป (พฤติกรรมมนุษย์กับการพัฒนาตน) คิดเป็นร้อยละ 10.47

ภาคเรียนที่ 2 คณะครุศาสตร์ได้ให้บริการสอนแก่นักศึกษาสังกัดคณะตนเองโดยเฉลี่ยร้อยละ 79.87 จากตารางพบว่า คณะครุศาสตร์ได้ให้บริการการสอนแก่นักศึกษาสังกัดคณะของตนเองโดยไม่ได้บริการสอนนักศึกษาต่างคณะมี 12 สาขาวิชา คือ วิชาร่วมคณะครุศาสตร์ ภาษาไทยศึกษา ภาษาอังกฤษศึกษาคณิตศาสตร์ศึกษา วิทยาศาสตร์ศึกษา ดนตรีศึกษา พื้นฐานการศึกษา หลักสูตรและการสอน เทคโนโลยีและนวัตกรรมทางการศึกษา การบริหารการศึกษา พลศึกษาและนันทนาการ วิชาศึกษาทั่วไป(จิตปัญญาศึกษา) และสาขาวิชาที่ให้บริการสอนแก่นักศึกษาของตนเองน้อยที่สุด ได้แก่ รายวิชาการศึกษาทั่วไป (การออกกำลังกายเพื่อสุขภาพ) คิดเป็นร้อยละ 79.78

ในปีการศึกษา 2559 คณะครุศาสตร์ให้บริการสอนแก่นักศึกษาในสังกัดคณะตนเอง คิดเป็นจำนวนหน่วยกิตเท่ากับ 31,047 SCH หรือคิดเป็นร้อยละ 79.68 จากตารางจะพบว่าคณะครุศาสตร์บริการการสอนแก่นักศึกษาในสังกัดคณะของตนเองโดยไม่ได้บริการสอนแก่นักศึกษาสังกัดคณะอื่นเลย มี 10 สาขาวิชา ได้แก่ วิชาร่วมคณะ

ครุศาสตร์ ภาษาไทยศึกษา การบริหารการศึกษา ภาษาอังกฤษศึกษา คณิตศาสตร์ศึกษา วิทยาศาสตร์ศึกษา ดนตรีศึกษา พื้นฐานการศึกษา เทคโนโลยีและนวัตกรรมทางการศึกษา สังคมศึกษาและคณะครุศาสตร์บริการการสอนแก่นักศึกษาสังกัดคณะตนเองน้อยที่สุดคือ รายวิชาการศึกษาทั่วไป (พฤติกรรมมนุษย์กับการพัฒนาตน) คิดเป็นร้อยละ 6.56

2.1.2 การให้บริการสอนแก่นักศึกษาสังกัดคณะอื่น

ปีการศึกษา 2559 คณะครุศาสตร์ นอกจากบริการสอนให้นักศึกษาในสังกัดคณะตนเองแล้วยังบริการสอนให้นักศึกษาในสังกัดคณะครุศาสตร์ คณะวิทยาศาสตร์และเทคโนโลยี คณะมนุษยศาสตร์และสังคมศาสตร์ คณะวิทยาการจัดการ คณะเทคโนโลยีการเกษตรและอาหาร คณะเทคโนโลยีอุตสาหกรรม จากตารางในภาคเรียนที่ 1 ได้ให้บริการการสอนแก่นักศึกษาสังกัดคณะอื่น คิดเป็นจำนวนหน่วยกิตเท่ากับ 4,032 SCH คิดเป็นร้อยละ 20.50 รายวิชาที่ให้บริการการสอนแก่นักศึกษาสังกัดคณะอื่นสูงสุดมี 2 รายวิชา คือ วิชาศึกษาทั่วไป(พฤติกรรมมนุษย์กับการพัฒนาตน) คิดเป็นร้อยละ 89.53 และวิชาศึกษาทั่วไป(มนุษย์กับสังคม) คิดเป็นร้อยละ 69.28 หลักสูตรสาขาวิชาที่ให้บริการการสอนนักศึกษาคณะอื่นน้อยที่สุด คือ หลักสูตรสาขาวิชาการศึกษาปฐมวัย คิดเป็นร้อยละ 5.58

ภาคเรียนที่ 2 คณะครุศาสตร์ ได้ให้บริการการสอนแก่นักศึกษาสังกัดคณะอื่น คิดเป็นจำนวนหน่วยกิตเท่ากับ 3,885 SCH คิดเป็นร้อยละ 20.13 รายวิชาที่ให้บริการการสอนแก่นักศึกษาสังกัดคณะอื่นสูงสุดมี 5 รายวิชา คิดเป็นร้อยละ 100 คือ วิชาศึกษาทั่วไป(พฤติกรรมมนุษย์กับการพัฒนาตน) วิชาศึกษาทั่วไป(มนุษย์กับสังคม) วิชาศึกษาทั่วไป(เน้นทนาการเพื่อชีวิต) วิชาศึกษาทั่วไป(การศึกษาเพื่อสร้างความเป็นพลเมืองในระบอบประชาธิปไตย) วิชาศึกษาทั่วไป(จิตวิทยาทั่วไป) หลักสูตรสาขาวิชาที่ให้บริการการสอนนักศึกษาคณะอื่นน้อยที่สุดคือ หลักสูตรสาขาวิชาการศึกษาปฐมวัย คิดเป็นร้อยละ 4.54

ในปีการศึกษา 2559 คณะครุศาสตร์ ได้ให้บริการการสอนแก่นักศึกษาเต็มเวลาในสังกัดคณะอื่น คิดเป็นจำนวนหน่วยกิตเท่ากับ 7,917 SCH คิดเป็นร้อยละ 20.32 รายวิชาที่ให้บริการสอนแก่นักศึกษาสังกัดอื่นสูงสุดมี 2 รายวิชา คิดเป็นร้อยละ 100 คือ วิชาศึกษาทั่วไป(การศึกษาเพื่อสร้างความเป็นพลเมืองในระบอบประชาธิปไตย) วิชาศึกษาทั่วไป(จิตวิทยาทั่วไป)

2.2 สัดส่วนการให้บริการการสอนของคณะมนุษยศาสตร์และสังคมศาสตร์ จำแนกตาม สาขาวิชาและภาคเรียน

ในปีการศึกษา 2559 บริการการสอนให้นักศึกษาสังกัดมนุษยศาสตร์และสังคมศาสตร์ ได้ให้บริการสอนแก่นักศึกษาเต็มเวลาในสังกัดของตนเอง คิดเป็นจำนวนหน่วยกิตนักศึกษาเท่ากับ 37,190 SCH หรือคิดเป็นร้อยละ 46.72 และบริการสอนให้นักศึกษาเต็มเวลาสังกัดคณะอื่น คิดเป็นจำนวนหน่วยกิตนักศึกษาเท่ากับ 42,409 SCH หรือคิดเป็นร้อยละ 53.28 รายละเอียดดังตารางที่ 27

ตารางที่ 27 สัดส่วนการให้บริการสอนของคณะมนุษยศาสตร์และสังคมศาสตร์จำแนกตามสาขาวิชาและภาคเรียน

สาขาวิชา	ภาคเรียนที่ 1				ภาคเรียนที่ 2				รวม			
	ในคณะ		ต่างคณะ		ในคณะ		ต่างคณะ		ในคณะ		ต่างคณะ	
	SCH	ร้อยละ	SCH	ร้อยละ	SCH	ร้อยละ	SCH	ร้อยละ	SCH	ร้อยละ	SCH	ร้อยละ
ร่วมคณะมนุษยศาสตร์และสังคมศาสตร์	1,236	100.00	0	0.00	684	100.00	0	0.00	1,920	100.00	0	0.00
ดนตรีศึกษา	0	0.00	0	0.00	0	0.00	75	100.00	0	0.00	75	100.00
ภาษาจีน	1,845	95.05	96	4.95	1,203	89.71	138	10.29	3,048	92.87	234	7.13
ภาษาญี่ปุ่น	1,781	92.38	147	7.62	1,527	87.31	222	12.69	3,308	89.96	369	10.04
ภาษาฝรั่งเศส	138	79.31	36	20.69	114	69.09	51	30.91	252	74.34	87	25.66
ภาษาอาเซียน	198	66.00	102	34.00	150	45.05	183	54.95	348	54.98	285	45.02
ปรัชญาและศาสนา	111	24.83	336	75.17	99	20.00	396	80.00	210	22.29	732	77.71
ภาษาไทย	2,483	61.60	1,548	38.40	1,104	41.87	1,533	58.13	3,587	53.79	3,081	46.21
ภาษาอังกฤษ	4,396	58.75	3,087	41.25	3,713	50.84	3,591	49.16	8,109	54.84	6,678	45.16
บรรณารักษศาสตร์	1,243	100.00	0	0.00	1,384	100.00	0	0.00	2,627	100.00	0	0.00
ประวัติศาสตร์	0	0.00	300	100.00	0	0.00	855	100.00	0	0.00	1,155	100.00
ศิลปะ	102	94.44	6	5.56	69	56.10	54	43.90	171	74.03	60	25.97
ดนตรีสากล	1,416	51.12	1,354	48.88	1,010	46.46	1,164	53.54	2,426	49.07	2,518	50.93
ภูมิศาสตร์	0	0.00	273	100.00	0	0.00	270	100.00	0	0.00	543	100.00
วิชาศึกษาทั่วไป(ภาษาไทยเพื่อการสื่อสาร)	1,500	41.22	2,139	58.78	165	5.29	2,955	94.71	1,665	24.63	5,094	75.37
วิชาศึกษาทั่วไป(ภาษาอังกฤษเพื่อการสื่อสาร)	561	14.09	3,420	85.91	897	36.33	1,572	63.67	1,458	22.60	4,992	77.40
วิชาศึกษาทั่วไป(ภาษาอังกฤษเพื่อการเรียนรู้)	654	31.82	1,401	68.18	513	17.52	2,415	82.48	1,167	23.42	3,816	76.58
วิชาศึกษาทั่วไป(ภาษาอังกฤษเพื่อวัตถุประสงค์เฉพาะ)	1,296	56.40	1,002	43.60	738	39.30	1,140	60.70	2,034	48.71	2,142	51.29
วิชาศึกษาทั่วไป(ภาษาอังกฤษพื้นฐาน)	1,605	48.55	1,701	51.45	993	35.40	1,812	64.60	2,598	42.51	3,513	57.49
วิชาศึกษาทั่วไป(ภาษาฝรั่งเศสเพื่อการสื่อสาร)	0	0.00	0	0.00	162	100.00	0	0.00	162	100.00	0	0.00
วิชาศึกษาทั่วไป(ภาษาจีนเพื่อการสื่อสาร)	144	100.00	0	0.00	0	0.00	0	0.00	144	100.00	0	0.00
วิชาศึกษาทั่วไป(ภาษาญี่ปุ่นเพื่อการสื่อสาร)	177	100.00	0	0.00	0	0.00	0	0.00	177	100.00	0	0.00
วิชาศึกษาทั่วไป(ปรัชญาชีวิต)	9	0.72	1,248	99.28	105	17.77	486	82.23	114	6.17	1,734	93.83
วิชาศึกษาทั่วไป(สุนทรียะของชีวิต)	147	13.07	978	86.93	495	76.04	156	23.96	642	36.15	1,134	63.85
วิชาศึกษาทั่วไป(ดนตรีนิยม)	0	0.00	696	100.00	183	21.63	663	78.37	183	11.87	1,359	88.13
วิชาศึกษาทั่วไป(การใช้ห้องสมุดยุคใหม่)	576	47.06	648	52.94	84	15.73	450	84.27	660	37.54	1,098	62.46
วิชาศึกษาทั่วไป(ศิลปะในชีวิตประจำวัน)	3	0.90	330	99.10	168	44.80	207	55.20	171	24.15	537	75.85
วิชาศึกษาทั่วไป(ภาษาละ	0	0.00	207	100.00	0	0.00	234	100.00	0	0.00	441	100.00

สาขาวิชา	ภาคเรียนที่ 1				ภาคเรียนที่ 2				รวม			
	ในคณะ		ต่างคณะ		ในคณะ		ต่างคณะ		ในคณะ		ต่างคณะ	
	SCH	ร้อยละ	SCH	ร้อยละ	SCH	ร้อยละ	SCH	ร้อยละ	SCH	ร้อยละ	SCH	ร้อยละ
วัฒนธรรมอินโดนีเซีย)												
วิชาศึกษาทั่วไป(ภาษาและวัฒนธรรมเวียดนาม)	0	0.00	513	100.00	9	3.95	219	96.05	9	1.21	732	98.79
รวม	21,621	50.06	21,568	49.94	15,569	42.76	20,841	57.24	37,190	46.72	42,409	53.28

2.2.1 การให้บริการสอนแก่นักศึกษาสังกัดคณะตนเอง

จากตารางที่ 27 ในภาคเรียนที่ 1 คณะมนุษยศาสตร์และสังคมศาสตร์ได้ให้บริการสอนแก่นักศึกษาสังกัดคณะตนเองโดยเฉลี่ยร้อยละ 50.06 จากตารางจะพบว่าคณะมนุษยศาสตร์และสังคมศาสตร์ได้ให้บริการการสอนแก่นักศึกษาสังกัดคณะของตนเองโดยไม่ได้บริการการสอนนักศึกษาต่างคณะมี 3 หลักสูตรสาขาวิชา คือ สาขาวิชาบรรณารักษศาสตร์ รายวิชาร่วมคณะมนุษยศาสตร์และสังคมศาสตร์ รายวิชาศึกษาทั่วไป (ภาษาจีนเพื่อการสื่อสาร) รายวิชาศึกษาทั่วไป (ภาษาญี่ปุ่นเพื่อการสื่อสาร) และรายวิชาที่ให้บริการสอนแก่นักศึกษาของตนเองน้อยที่สุด คือ รายวิชาศึกษาทั่วไป (ปรัชญาชีวิต) คิดเป็นร้อยละ 0.72

ภาคเรียนที่ 2 คณะมนุษยศาสตร์และสังคมศาสตร์ได้ให้บริการสอนแก่นักศึกษาสังกัดคณะตนเองโดยเฉลี่ยร้อยละ 42.76 จากตารางจะพบว่าคณะมนุษยศาสตร์และสังคมศาสตร์ได้ให้บริการการสอนแก่นักศึกษาสังกัดคณะของตนเองโดยไม่ได้บริการการสอนนักศึกษาต่างคณะมี 3 หลักสูตรสาขาวิชา ได้แก่ รายวิชาร่วมคณะมนุษยศาสตร์และสังคมศาสตร์ สาขาบรรณารักษศาสตร์ และรายวิชาศึกษาทั่วไป (ภาษาฝรั่งเศสเพื่อการสื่อสาร) และรายวิชาที่ให้บริการสอนแก่นักศึกษาของตนเองน้อยที่สุด ได้แก่ รายวิชาศึกษาทั่วไป (ภาษาและวัฒนธรรมเวียดนาม) คิดเป็นร้อยละ 3.95

ในปีการศึกษา 2559 คณะมนุษยศาสตร์และสังคมศาสตร์ให้บริการสอนแก่นักศึกษาในสังกัดคณะของตนเอง คิดเป็นร้อยละ 46.72 จากตารางจะพบว่าคณะมนุษยศาสตร์และสังคมศาสตร์บริการการสอนแก่นักศึกษาในสังกัดคณะของตนเองโดยไม่ได้บริการสอนแก่นักศึกษาสังกัดคณะอื่นเลย มี 5 หลักสูตรสาขาวิชา ได้แก่ รายวิชาร่วมคณะมนุษยศาสตร์และสังคมศาสตร์ สาขาบรรณารักษศาสตร์ รายวิชาศึกษาทั่วไป (ภาษาฝรั่งเศสเพื่อการสื่อสาร) รายวิชาศึกษาทั่วไป (ภาษาจีนเพื่อการสื่อสาร) รายวิชาศึกษาทั่วไป (ภาษาญี่ปุ่นเพื่อการสื่อสาร) และคณะมนุษยศาสตร์และสังคมศาสตร์บริการการสอนแก่นักศึกษาสังกัดคณะตนเองน้อยที่สุดคือ รายวิชาศึกษาทั่วไป (ภาษาและวัฒนธรรมเวียดนาม) คิดเป็นร้อยละ 1.21

2.2.2 การให้บริการสอนแก่นักศึกษาสังกัดคณะอื่น

ปีการศึกษา 2559 คณะมนุษยศาสตร์และสังคมศาสตร์นอกจากบริการสอนให้แก่ นักศึกษาในสังกัดคณะตนเองแล้ว ยังบริการสอนให้แก่ นักศึกษาในสังกัดคณะครุศาสตร์ คณะวิทยาศาสตร์และเทคโนโลยี คณะวิทยาการจัดการ คณะเทคโนโลยีการเกษตรและอาหาร คณะเทคโนโลยีอุตสาหกรรม จากตารางในภาคเรียนที่ 1 ได้ให้บริการสอนแก่นักศึกษา คิดเป็นร้อยละ 49.94 หลักสูตรสาขาวิชาที่ให้บริการการสอนแก่นักศึกษาสังกัดคณะอื่นสูงสุด มี 5 สาขาวิชา คิดเป็นร้อยละ 100 คือ สาขาประวัติศาสตร์ สาขาภูมิศาสตร์ รายวิชาศึกษาทั่วไป (ดนตรีนิยม)

รายวิชาศึกษาทั่วไป (ภาษาและวัฒนธรรมอินโดนีเซีย) รายวิชาศึกษาทั่วไป (ภาษาและวัฒนธรรมเวียดนาม) และ หลักสูตรสาขาวิชาที่ให้บริการการสอนนักศึกษาคณะอื่นน้อยที่สุดคือ สาขาวิชาภาษาจีน คิดเป็นร้อยละ 4.95

ภาคเรียนที่ 2 คณะมนุษยศาสตร์และสังคมศาสตร์ให้บริการการสอนแก่นักศึกษาสังกัดคณะอื่นโดยเฉลี่ย ร้อยละ 57.24 หลักสูตรสาขาวิชาที่ให้บริการการสอนแก่นักศึกษาสังกัดคณะอื่นสูงสุดมี 3 หลักสูตรสาขาวิชา คิดเป็นร้อยละ 100 คือ สาขาดนตรีศึกษา สาขาประวัติศาสตร์ สาขาภูมิศาสตร์ รายวิชาศึกษาทั่วไป (ภาษาและวัฒนธรรมอินโดนีเซีย) และสาขาวิชาที่ให้บริการการสอนนักศึกษาคณะอื่นน้อยที่สุดคือ สาขาวิชาภาษาจีน คิดเป็น ร้อยละ 10.29

ในปีการศึกษา 2559 คณะมนุษยศาสตร์และสังคมศาสตร์ได้ให้บริการการสอนแก่นักศึกษาเต็มเวลาใน สังกัดคณะอื่น คิดเป็นร้อยละ 53.28 หลักสูตรวิชาที่ให้บริการสอนแก่นักศึกษาสังกัดอื่นสูงสุดมี 4 หลักสูตร สาขาวิชา คิดเป็นร้อยละ 100 คือ สาขาดนตรีศึกษา สาขาประวัติศาสตร์ สาขาภูมิศาสตร์ และรายวิชาศึกษาทั่วไป (ภาษาและวัฒนธรรมอินโดนีเซีย) สาขาวิชาที่ให้บริการการสอนนักศึกษาคณะอื่นน้อยที่สุดคือ สาขาภาษาจีน คิดเป็นร้อยละ 7.13

2.3 สัดส่วนการให้บริการการสอนของคณะวิทยาศาสตร์และเทคโนโลยี จำแนกตาม สาขาวิชาและภาคเรียน

ในปีการศึกษา 2559 คณะวิทยาศาสตร์และเทคโนโลยีได้ให้บริการการสอนให้แก่นักศึกษาเต็มเวลาใน สังกัดของตนเอง คิดเป็นจำนวนหน่วยกิตนักศึกษาเท่ากับ 37,234 SCH หรือคิดเป็นร้อยละ 52.85 และบริการ สอนให้แก่นักศึกษาเต็มเวลาสังกัดคณะอื่น คิดเป็นจำนวนหน่วยกิตนักศึกษาเท่ากับ 33,222 SCH หรือคิดเป็น ร้อยละ 47.15 รายละเอียดดังตารางที่ 28

ตารางที่ 28 สัดส่วนการให้บริการสอนของคณะวิทยาศาสตร์และเทคโนโลยี จำแนกตามสาขาวิชาและภาค เรียน

สาขาวิชา	ภาคเรียนที่ 1				ภาคเรียนที่ 2				รวม 1 ปีการศึกษา			
	ในคณะ		ต่างคณะ		ในคณะ		ต่างคณะ		ในคณะ		ต่างคณะ	
	SCH	ร้อยละ	SCH	ร้อยละ	SCH	ร้อยละ	SCH	ร้อยละ	SCH	ร้อยละ	SCH	ร้อยละ
วิทยาศาสตร์และเทคโนโลยี สิ่งแวดล้อม	901	68.99	405	31.01	691	75.68	222	24.32	1,592	71.74	627	28.26
สถิติประยุกต์	906	55.11	738	44.89	540	58.25	387	41.75	1,446	56.24	1,125	43.76
ฟิสิกส์และวิทยาศาสตร์	1,009	38.82	1,590	61.18	886	41.32	1,258	58.68	1,895	39.95	2,848	60.05
เคมี	1,968	62.04	1,204	37.96	1,288	56.42	995	43.58	3,256	59.69	2,199	40.31
ชีววิทยา	3,253	78.03	916	21.97	1,855	72.09	718	27.91	5,108	75.76	1,634	24.24
สาธารณสุขศาสตร์	2,956	92.23	249	7.77	5,462	96.76	183	3.24	8,418	95.12	432	4.88
คณิตศาสตร์	1,919	45.59	2,290	54.41	1,398	38.84	2,201	61.16	3,317	42.48	4,491	57.52
คอมพิวเตอร์	2,022	82.20	438	17.80	1,744	92.82	135	7.18	3,766	86.79	573	13.21
คหกรรมศาสตร์	1,951	83.99	372	16.01	2,352	85.12	411	14.88	4,303	84.60	783	15.40
เทคโนโลยีสารสนเทศ	660	100.00	0	0.00	569	67.82	270	32.18	1,229	81.99	270	18.01

สาขาวิชา	ภาคเรียนที่ 1				ภาคเรียนที่ 2				รวม 1 ปีการศึกษา			
	ในคณะ		ต่างคณะ		ในคณะ		ต่างคณะ		ในคณะ		ต่างคณะ	
วิชาศึกษาทั่วไป (วิทยาศาสตร์ในชีวิตประจำวัน)	0	0.00	993	100.00	0	0.00	1,122	100.00	0	0.00	2,115	100.00
วิชาศึกษาทั่วไป(ชีวิตกับสิ่งแวดล้อม)	0	0.00	702	100.00	0	0.00	393	100.00	0	0.00	1,095	100.00
วิชาศึกษาทั่วไป(การคิดกับการตัดสินใจ)	162	13.37	1,050	86.63	153	17.96	699	82.04	315	15.26	1,749	84.74
วิชาศึกษาทั่วไป(สุขภาพจิตในชีวิตประจำวัน)	171	13.67	1,080	86.33	132	20.85	501	79.15	303	16.08	1,581	83.92
วิชาศึกษาทั่วไป(เทคโนโลยีสารสนเทศเพื่อชีวิต)	255	27.24	681	72.76	105	18.23	471	81.77	360	23.81	1,152	76.19
วิชาศึกษาทั่วไป(สุขภาพเพื่อชีวิต)	234	13.38	1,515	86.62	24	1.71	1,377	98.29	258	8.19	2,892	91.81
วิชาศึกษาทั่วไป(วิถีสุขภาพ)	30	5.10	558	94.90	0	0.00	576	100.00	30	2.58	1,134	97.42
วิชาศึกษาทั่วไป(สถิติในชีวิตประจำวัน)	531	66.04	273	33.96	0	0.00	1,533	100.00	531	22.72	1,806	77.28
วิชาศึกษาทั่วไป(ครอบครัวในมิติแห่งศาสตร์และศิลป์)	531	49.30	546	50.70	0	0.00	822	100.00	531	27.96	1,368	72.04
วิชาศึกษาทั่วไป(ความจริงของชีวิต)	0	0.00	951	100.00	0	0.00	498	100.00	0	0.00	1,449	100.00
วิชาศึกษาทั่วไป(พิษณุโลกศึกษา)	0	0.00	777	100.00	135	28.85	333	71.15	135	10.84	1,110	89.16
วิชาศึกษาทั่วไป(รู้ทันการเงิน)	93	42.47	126	57.53	135	51.14	129	48.86	228	47.20	255	52.80
วิชาศึกษาทั่วไป(การวางแผนและการใช้ชีวิตกับวัยผู้สูงอายุ)	0	0.00	0	0.00	0	0.00	534	100.00	0	0.00	534	100.00
วิชาศึกษาทั่วไป(คุณภาพแห่งชีวิต)	0	0.00	0	0.00	213	100.00	0	0.00	213	100.00	0	0.00
รวม	19,552	52.83	17,454	47.17	17,682	52.86	15,768	47.14	37,234	52.85	33,222	47.15

2.3.1 การให้บริการสอนแก่นักศึกษาสังกัดคณะตนเอง

จากตารางที่ 28 ในภาคเรียนที่ 1 คณะวิทยาศาสตร์และเทคโนโลยีได้ให้บริการสอนแก่นักศึกษาสังกัดคณะตนเองโดยเฉลี่ยร้อยละ 52.83 จากตารางจะพบว่าคณะวิทยาศาสตร์และเทคโนโลยีได้ให้บริการการสอนแก่นักศึกษาสังกัดคณะของตนเองโดยไม่ได้บริการการสอนนักศึกษาต่างคณะมี 1 สาขาวิชา คิดเป็นร้อยละ 100 คือ สาขาเทคโนโลยีสารสนเทศ และรายวิชาที่ให้บริการสอนแก่นักศึกษาของตนเองน้อยที่สุด ได้แก่ รายวิชาศึกษาทั่วไป (วิถีสุขภาพ) คิดเป็นร้อยละ 5.10

ภาคเรียนที่ 2 คณะวิทยาศาสตร์และเทคโนโลยีได้ให้บริการสอนแก่นักศึกษาสังกัดคณะตนเองโดยเฉลี่ยร้อยละ 52.86 จากตารางจะพบว่าคณะวิทยาศาสตร์และเทคโนโลยีได้ให้บริการการสอนแก่นักศึกษาสังกัดคณะของตนเองโดยไม่ได้บริการการสอนนักศึกษาต่างคณะมี 1 รายวิชา คิดเป็นร้อยละ 100 ได้แก่ รายวิชาศึกษาทั่วไป (คุณภาพแห่งชีวิต) และรายวิชาที่ให้บริการสอนแก่นักศึกษาของตนเองน้อยที่สุด ได้แก่ รายวิชาศึกษาทั่วไป (สุขภาพเพื่อชีวิต) คิดเป็นร้อยละ 1.71

ในปีการศึกษา 2559 คณะวิทยาศาสตร์และเทคโนโลยีให้บริการสอนแก่นักศึกษาในสังกัดคณะของตนเองคิดเป็นจำนวนหน่วยกิตเท่ากับ 37,234 SCH หรือคิดเป็นร้อยละ 52.85 จากตารางจะพบว่าคณะวิทยาศาสตร์และ

เทคโนโลยี บริการการสอนแก่นักศึกษาในสังกัดคณะของตนเองโดยไม่ได้บริการสอนแก่นักศึกษาสังกัดคณะอื่นเลย มี 1 รายวิชา คิดเป็นร้อยละ 100 ได้แก่ รายวิชาศึกษาทั่วไป (คุณภาพแห่งชีวิต) และรายวิชาที่ให้บริการสอนแก่นักศึกษาของตนเองน้อยที่สุด ได้แก่ รายวิชาศึกษาทั่วไป (วิถีสุขภาพ) คิดเป็นร้อยละ 2.58

2.3.2 การให้บริการสอนแก่นักศึกษาสังกัดคณะอื่น

ปีการศึกษา 2559 คณะวิทยาศาสตร์และเทคโนโลยี นอกจากบริการสอนให้นักศึกษาในสังกัดคณะตนเองแล้ว ยังบริการสอนให้นักศึกษาในสังกัดคณะครุศาสตร์ คณะมนุษยศาสตร์และสังคมศาสตร์ คณะวิทยาการจัดการ คณะเทคโนโลยีการเกษตรและอาหาร คณะเทคโนโลยีอุตสาหกรรม จากตารางที่ 8 ใน ภาคเรียนที่ 1 ได้ให้บริการการสอนแก่นักศึกษาสังกัดคณะอื่น คิดเป็นร้อยละ 47.17 หลักสูตรสาขาวิชาที่ให้บริการการสอนแก่นักศึกษาสังกัดคณะอื่นสูงสุดมี 4 รายวิชา คิดเป็นร้อยละ 100 คือ รายวิชาศึกษาทั่วไป (วิทยาศาสตร์ในชีวิตประจำวัน) รายวิชาศึกษาทั่วไป(ชีวิตกับสิ่งแวดล้อม) รายวิชาศึกษาทั่วไป (ความจริงของชีวิต) รายวิชาศึกษาทั่วไป (พิษณุโลกศึกษา) สาขาวิชาที่ให้บริการการสอนนักศึกษาคณะอื่นน้อยที่สุดคือ สาขาเกษตรศาสตร์ คิดเป็นร้อยละ 16.01

ภาคเรียนที่ 2 คณะวิทยาศาสตร์และเทคโนโลยีให้บริการการสอนแก่นักศึกษาสังกัดคณะอื่นโดยเฉลี่ยร้อยละ 47.14 รายวิชาที่ให้บริการการสอนแก่นักศึกษาสังกัดคณะอื่นสูงสุดมี 6 รายวิชา คิดเป็นร้อยละ 100 คือ รายวิชาศึกษาทั่วไป (วิทยาศาสตร์ในชีวิตประจำวัน) รายวิชาศึกษาทั่วไป (ชีวิตกับสิ่งแวดล้อม) รายวิชาศึกษาทั่วไป (วิถีสุขภาพ) รายวิชาศึกษาทั่วไป(สถิติในชีวิตประจำวัน) รายวิชาศึกษาทั่วไป(ครอบครัวในมิติแห่งศาสตร์และศิลป์) รายวิชาศึกษาทั่วไป(การวางแผนและการใช้ชีวิตกับวัยผู้สูงอายุ) หลักสูตรสาขาวิชาที่ให้บริการการสอนนักศึกษาคณะอื่นน้อยที่สุดคือ สาขาสาธารณสุขศาสตร์ คิดเป็นร้อยละ 3.24

ในปีการศึกษา 2559 คณะวิทยาศาสตร์และเทคโนโลยี ได้ให้บริการการสอนแก่นักศึกษาเต็มเวลาในสังกัดคณะอื่น คิดเป็นร้อยละ 47.15 รายวิชาที่ให้บริการสอนแก่นักศึกษาสังกัดอื่น มี 4 รายวิชา คือ รายวิชาศึกษาทั่วไป (วิทยาศาสตร์ในชีวิตประจำวัน) รายวิชาศึกษาทั่วไป(ชีวิตกับสิ่งแวดล้อม) รายวิชาศึกษาทั่วไป(ความจริงของชีวิต) รายวิชาศึกษาทั่วไป(การวางแผนและการใช้ชีวิตกับวัยผู้สูงอายุ) หลักสูตรสาขาวิชาที่ให้บริการการสอนนักศึกษาคณะอื่นน้อยที่สุดคือ สาขาสาธารณสุขศาสตร์ คิดเป็นร้อยละ 4.88

2.4 สัดส่วนการให้บริการการสอนของคณะวิทยาการจัดการ จำแนกตามสาขาวิชาและภาคเรียน

ในปีการศึกษา 2559 คณะวิทยาการจัดการบริการการสอนให้แก่นักศึกษาสังกัดคณะวิทยาการจัดการได้ให้บริการสอนแก่นักศึกษาเต็มเวลาในสังกัดของตนเอง คิดเป็นจำนวนหน่วยกิตนักศึกษาเท่ากับ 52,326 SCH หรือคิดเป็นร้อยละ 93.38 และบริการสอนให้แก่นักศึกษาเต็มเวลาสังกัดคณะอื่น คิดเป็นจำนวนหน่วยกิตนักศึกษาเท่ากับ 3,710 SCH หรือคิดเป็นร้อยละ 6.62 รายละเอียดดังตารางที่ 29

ตารางที่ 29 สัดส่วนการให้บริการสอนของคณะวิทยาการจัดการ จำแนกตามสาขาวิชาและภาคเรียน

สาขาวิชา	ภาคเรียนที่ 1				ภาคเรียนที่ 2				รวม 1 ปีการศึกษา			
	ในคณะ		ต่างคณะ		ในคณะ		ต่างคณะ		ในคณะ		ต่างคณะ	
	SCH	ร้อยละ	SCH	ร้อยละ	SCH	ร้อยละ	SCH	ร้อยละ	SCH	ร้อยละ	SCH	ร้อยละ
การจัดการ	2,412	100.00	0	0.00	3,546	97.77	81	2.23	5,958	98.66	81	1.34
การจัดการธุรกิจค้าปลีก	36	100.00	0	0.00	0	0.00	0	0.00	36	100.00	0	0.00
นิเทศศาสตร์	3,006	100.00	0	0.00	2,969	100.00	0	0.00	5,975	100.00	0	0.00
บริหารธุรกิจ	3,951	93.01	297	6.99	5,919	96.95	186	3.05	9,870	95.33	483	4.67
การบัญชี	5,277	95.49	249	4.51	4,725	100.00	0	0.00	10,002	97.57	249	2.43
การตลาด	3,252	91.94	285	8.06	2,055	91.82	183	8.18	5,307	91.90	468	8.10
เศรษฐศาสตร์	1,419	64.44	783	35.56	3,079	77.09	915	22.91	4,498	72.60	1,698	27.40
คอมพิวเตอร์ธุรกิจ	4,575	100.00	0	0.00	1,035	88.24	138	11.76	5,610	97.60	138	2.40
การจัดการทรัพยากรมนุษย์	754	92.40	62	7.60	867	87.31	126	12.69	1,621	89.61	188	10.39
การท่องเที่ยวและการโรงแรม	1,953	87.27	285	12.73	1,496	92.57	120	7.43	3,449	89.49	405	10.51
รวม	26,635	93.14	1,961	6.86	25,691	93.63	1,749	6.37	52,326	93.38	3,710	6.62

2.4.1 การให้บริการสอนแก่นักศึกษาสังกัดคณะตนเอง

จากตารางที่ 29 ในภาคเรียนที่ 1 คณะวิทยาการจัดการได้ให้บริการสอนแก่นักศึกษาสังกัดคณะตนเองโดยเฉลี่ยร้อยละ 93.14 จากตารางจะพบว่าวิทยาการจัดการได้ให้บริการการสอนแก่นักศึกษาสังกัดคณะของตนเองโดยไม่ได้บริการการสอนนักศึกษาต่างคณะมี 4 สาขาวิชา คือ สาขาวิชาการจัดการ สาขาวิชาการจัดการธุรกิจค้าปลีก สาขาวิชานิเทศศาสตร์ สาขาวิชาคอมพิวเตอร์ธุรกิจ และสาขาวิชาที่ให้บริการสอนแก่นักศึกษาของตนเองน้อยที่สุด คือ สาขาวิชาเศรษฐศาสตร์ คิดเป็นร้อยละ 64.44

ภาคเรียนที่ 2 คณะวิทยาการจัดการได้ให้บริการสอนแก่นักศึกษาสังกัดคณะตนเองโดยเฉลี่ยร้อยละ 93.63 จากตารางจะพบว่าวิทยาการจัดการได้ให้บริการการสอนแก่นักศึกษาสังกัดคณะของตนเองโดยไม่ได้บริการการสอนนักศึกษาต่างคณะมี 2 สาขาวิชา ได้แก่ สาขาวิชานิเทศศาสตร์ สาขาวิชาการบัญชี และสาขาวิชาที่ให้บริการสอนแก่นักศึกษาของตนเองน้อยที่สุด ได้แก่ สาขาวิชาเศรษฐศาสตร์ คิดเป็นร้อยละ 77.09

ในปีการศึกษา 2559 คณะวิทยาการจัดการให้บริการสอนแก่นักศึกษาในสังกัดคณะตนเอง คิดเป็นจำนวนหน่วยกิตเท่ากับ 52,326 SCH หรือคิดเป็นร้อยละ 93.38 จากตารางจะพบว่าวิทยาการจัดการบริการสอน

แก่นักศึกษาในสังกัดคณะของตนเองโดยไม่ได้บริการสอนแก่นักศึกษาสังกัดคณะอื่นเลย มี 2 สาขาวิชา คือ สาขาวิชาการจัดการธุรกิจค้าปลีก สาขาวิชานิติศาสตร์ และบริการการสอนแก่นักศึกษาสังกัดคณะตนเองน้อยที่สุด ได้แก่ สาขาวิชาเศรษฐศาสตร์ คิดเป็นร้อยละ 72.60

2.4.2 การให้บริการสอนแก่นักศึกษาสังกัดคณะอื่น

ภาคเรียนที่ 1 คณะวิทยาการจัดการให้บริการการสอนแก่นักศึกษาสังกัดคณะอื่น คิดเป็นจำนวนหน่วยกิตเท่ากับ 1,961 SCH โดยเฉลี่ยร้อยละ 6.86 สาขาวิชาที่ให้บริการการสอนแก่นักศึกษาสังกัดคณะอื่นสูงสุดมี 1 สาขาวิชา คือ สาขาวิชาเศรษฐศาสตร์ คิดเป็นร้อยละ 35.56 สาขาวิชาที่ให้บริการสอนนักศึกษาคณะอื่นน้อยที่สุดคือ สาขาวิชาการจัดการทรัพยากรมนุษย์ คิดเป็นร้อยละ 7.60

ภาคเรียนที่ 2 คณะวิทยาการจัดการให้บริการการสอนแก่นักศึกษาสังกัดคณะอื่น คิดเป็นจำนวนหน่วยกิตเท่ากับ 1,749 SCH โดยเฉลี่ยร้อยละ 6.37 สาขาวิชาที่ให้บริการการสอนแก่นักศึกษาสังกัดคณะอื่นสูงสุดมี 1 สาขาวิชา คือ สาขาวิชาเศรษฐศาสตร์ คิดเป็นร้อยละ 22.91 สาขาวิชาที่ให้บริการสอนนักศึกษาคณะอื่นน้อยที่สุดคือ สาขาวิชาการจัดการ คิดเป็นร้อยละ 2.23

ปีการศึกษา 2559 คณะวิทยาการจัดการนอกจากบริการสอนให้นักศึกษาในสังกัดคณะตนเองแล้วยังบริการสอนให้นักศึกษาในสังกัดคณะครุศาสตร์ คณะวิทยาศาสตร์และเทคโนโลยี คณะมนุษยศาสตร์และสังคมศาสตร์ คณะเทคโนโลยีการเกษตรและอาหาร คณะเทคโนโลยีอุตสาหกรรม จากตารางในภาคเรียนที่ 1 พบว่า คณะวิทยาการจัดการได้ให้บริการการสอนแก่นักศึกษาสังกัดคณะอื่น คิดเป็นจำนวนหน่วยกิตเท่ากับ 3,710 SCH คิดเป็นร้อยละ 6.62 สาขาวิชาที่ให้บริการการสอนแก่นักศึกษาสังกัดคณะอื่นสูงสุดมี 1 สาขาวิชา คือ สาขาวิชาเศรษฐศาสตร์ คิดเป็นร้อยละ 27.40 สาขาวิชาที่ให้บริการสอนนักศึกษาคณะอื่นน้อยที่สุดคือ สาขาวิชาการจัดการ คิดเป็นร้อยละ 1.34

2.5 สัดส่วนการให้บริการการสอนของคณะเทคโนโลยีการเกษตรและอาหาร จำแนกตามสาขาวิชาและภาคเรียน

ในปีการศึกษา 2559 คณะเทคโนโลยีการเกษตรและอาหาร ได้บริการสอนให้นักศึกษาเต็มเวลาในสังกัดของตนเอง คิดเป็นจำนวนหน่วยกิตนักศึกษาเท่ากับ 7,234 SCH หรือคิดเป็นร้อยละ 39.51 และบริการสอนให้นักศึกษาเต็มเวลาสังกัดคณะอื่น คิดเป็นจำนวนหน่วยกิตนักศึกษาเท่ากับ 11,073 SCH หรือคิดเป็นร้อยละ 60.49 รายละเอียดดังตารางที่ 30

ตารางที่ 30 สัดส่วนการให้บริการสอนของคณะเทคโนโลยีการเกษตรและอาหาร จำแนกตามสาขาวิชา และภาคเรียน

หลักสูตร	ภาคเรียนที่ 1				ภาคเรียนที่ 2				รวม 1 ปีการศึกษา			
	ในคณะ		ต่างคณะ		ในคณะ		ต่างคณะ		ในคณะ		ต่างคณะ	
	SCH	ร้อยละ	SCH	ร้อยละ	SCH	ร้อยละ	SCH	ร้อยละ	SCH	ร้อยละ	SCH	ร้อยละ
สาขาวิชาวิศวกรรมเกษตรและอาหาร	444	71.84	174	28.16	288	78.05	81	21.95	732	74.16	255	25.84
สาขาวิชาวิทยาศาสตร์และเทคโนโลยีการอาหาร	922	52.42	837	47.58	786	51.68	735	48.32	1,708	52.07	1572	47.93
สาขาวิชาพัฒนาผลิตภัณฑ์อุตสาหกรรมเกษตร	481	56.39	372	43.61	605	69.86	261	30.14	1,086	63.18	633	36.82
เกษตรศาสตร์	1,128	66.67	564	33.33	983	32.10	2079	67.90	2,111	44.40	2643	55.60
สัตวศาสตร์	726	59.17	501	40.83	862	59.70	582	40.30	1,588	59.45	1083	40.55
วิชาศึกษาทั่วไป(เศรษฐกิจพอเพียง)	6	1.23	480	98.77	3	1.14	261	98.86	9	1.20	741	98.80
วิชาศึกษาทั่วไป(งานเกษตรในชีวิตประจำวัน)	0	0.00	816	100.00	0	0.00	537	100.00	0	0.00	1353	100.00
วิชาศึกษาทั่วไป(ผลิตภัณฑ์มูลค่าเพิ่มจากภูมิปัญญาท้องถิ่น)	0	0.00	930	100.00	0	0.00	564	100.00	0	0.00	1494	100.00
วิชาศึกษาทั่วไป(อาหารอาเซียน)	0	0.00	639	100.00	0	0.00	660	100.00	0	0.00	1299	100.00
รวม	3,707	41.10	5,313	58.90	3,527	37.98	5,760	62.02	7,234	39.51	11,073	60.49

2.5.1 การให้บริการสอนแก่นักศึกษาสังกัดคณะตนเอง

จากตารางที่ 30 ในภาคเรียนที่ 1 คณะเทคโนโลยีการเกษตรและอาหาร ได้ให้บริการสอนแก่นักศึกษาสังกัดคณะตนเองโดยเฉลี่ยร้อยละ 41.10 จากตารางจะพบว่าคณะเทคโนโลยีการเกษตรและอาหาร สาขาวิชาที่ให้บริการสอนแก่นักศึกษาของตนเองมากที่สุด คือ สาขาวิชาวิศวกรรมเกษตรและอาหาร คิดเป็นร้อยละ 71.84 และสาขาวิชาที่ให้บริการสอนแก่นักศึกษาสังกัดคณะตนเองน้อยที่สุด ได้แก่ วิชาศึกษาทั่วไป (เศรษฐกิจพอเพียง) คิดเป็นร้อยละ 1.23

ภาคเรียนที่ 2 คณะเทคโนโลยีการเกษตรและอาหาร ได้ให้บริการสอนแก่นักศึกษาสังกัดคณะตนเองโดยเฉลี่ยร้อยละ 37.98 จากตารางจะพบว่าคณะเทคโนโลยีการเกษตรและอาหาร สาขาวิชาที่ให้บริการสอนแก่นักศึกษาของตนเองมากที่สุด คือ สาขาวิชาวิศวกรรมเกษตรและอาหาร คิดเป็นร้อยละ 78.05 และสาขาวิชาที่ให้บริการสอนแก่นักศึกษาสังกัดคณะตนเองน้อยที่สุด ได้แก่ วิชาศึกษาทั่วไป (เศรษฐกิจพอเพียง) คิดเป็นร้อยละ 1.14

ในปีการศึกษา 2559 คณะเทคโนโลยีการเกษตรและอาหาร ให้บริการสอนแก่นักศึกษาในสังกัดคณะตนเอง คิดเป็นจำนวนหน่วยกิตเท่ากับ 7,234 SCH หรือคิดเป็นร้อยละ 39.51 จากตารางจะพบว่าคณะเทคโนโลยีการเกษตรและอาหาร บริการการสอนแก่นักศึกษาสังกัดคณะตนเองมากที่สุด คือ สาขาวิชาวิศวกรรมเกษตรและอาหาร คิดเป็นร้อยละ 74.16 และสาขาวิชาที่ให้บริการสอนแก่นักศึกษาสังกัดคณะตนเองน้อยที่สุด ได้แก่ วิชาศึกษาทั่วไป (เศรษฐกิจพอเพียง) คิดเป็นร้อยละ 1.20

2.5.2 การให้บริการสอนแก่นักศึกษาสังกัดคณะอื่น

ปีการศึกษา 2559 คณะเทคโนโลยีการเกษตรและอาหาร นอกจากบริการสอนให้แก่นักศึกษาในสังกัดคณะตนเองแล้ว ยังบริการสอนให้แก่นักศึกษาในสังกัดคณะครุศาสตร์ คณะวิทยาศาสตร์และเทคโนโลยี คณะมนุษยศาสตร์และสังคมศาสตร์ คณะวิทยาการจัดการ คณะเทคโนโลยีอุตสาหกรรม จากตารางพบว่า ในภาคเรียนที่ 1 คณะเทคโนโลยีการเกษตรและอาหาร ได้ให้บริการการสอนแก่นักศึกษาสังกัดคณะอื่น คิดเป็นจำนวนหน่วยกิตเท่ากับ 5,313 SCH คิดเป็นร้อยละ 58.90 หลักสูตรสาขาวิชาที่ให้บริการการสอนแก่นักศึกษาสังกัดคณะอื่นสูงสุดมี 3 สาขาวิชา คือ วิชาศึกษาทั่วไป(เศรษฐกิจพอเพียง) คิดเป็นร้อยละ 98.77 สาขาวิชาวิทยาศาสตร์และเทคโนโลยีการอาหาร คิดเป็นร้อยละ 47.58 สาขาวิชาพัฒนาผลิตภัณฑ์อุตสาหกรรมเกษตร คิดเป็นร้อยละ 43.61 สาขาวิชาที่ให้บริการสอนนักศึกษาคณะอื่นน้อยที่สุดคือ สาขาวิชาวิศวกรรมเกษตรและอาหาร คิดเป็นร้อยละ 28.16 ตามลำดับ

ภาคเรียนที่ 2 คณะเทคโนโลยีการเกษตรและอาหาร ให้บริการการสอนแก่นักศึกษาสังกัดคณะอื่น โดยเฉลี่ยร้อยละ 62.02 รายวิชาการศึกษาทั่วไปให้บริการการสอนแก่นักศึกษาสังกัดคณะอื่นสูงสุดคิดเป็นร้อยละ 100 มี 3 วิชา คือ วิชาศึกษาทั่วไป(งานเกษตรในชีวิตประจำวัน) วิชาศึกษาทั่วไป(ผลิตภัณฑ์มูลค่าเพิ่มจากภูมิปัญญาท้องถิ่น) วิชาศึกษาทั่วไป(อาหารอาเซียน สาขาวิชาที่ให้บริการการสอนนักศึกษาคณะอื่นน้อยที่สุดคือ สาขาวิชาวิศวกรรมเกษตรและอาหาร คิดเป็นร้อยละ 21.95

ในปีการศึกษา 2559 คณะเทคโนโลยีการเกษตรและอาหาร ได้ให้บริการการสอนแก่นักศึกษาเต็มเวลาในสังกัดคณะอื่น คิดเป็นร้อยละ 60.49 และรายวิชาที่ให้บริการการสอนแก่นักศึกษาสังกัดคณะอื่นสูงสุดคิดเป็นร้อยละ 100 มี 3 รายวิชา คือ วิชาศึกษาทั่วไป(งานเกษตรในชีวิตประจำวัน) วิชาศึกษาทั่วไป(ผลิตภัณฑ์มูลค่าเพิ่มจากภูมิปัญญาท้องถิ่น) วิชาศึกษาทั่วไป(อาหารอาเซียน) และสาขาวิชาที่ให้บริการการสอนนักศึกษาคณะอื่นน้อยที่สุดคือ สาขาวิชาวิศวกรรมเกษตรและอาหาร คิดเป็นร้อยละ 25.84

2.6 สัดส่วนการให้บริการการสอนของคณะเทคโนโลยีอุตสาหกรรม จำแนกตามสาขาวิชาและภาคเรียน

ในปีการศึกษา 2559 คณะเทคโนโลยีอุตสาหกรรมได้ให้บริการสอนแก่นักศึกษาเต็มเวลาในสังกัดของตนเอง คิดเป็นจำนวนหน่วยกิตนักศึกษาเท่ากับ 21,967 SCH หรือคิดเป็นร้อยละ 83.00 และบริการสอนให้นักศึกษาเต็มเวลาสังกัดคณะอื่น คิดเป็นจำนวนหน่วยกิตนักศึกษาเท่ากับ 4,500 SCH หรือคิดเป็นร้อยละ 17.00 รายละเอียดดังตารางที่ 31

ตารางที่ 31 สัดส่วนการให้บริการสอนของคณะเทคโนโลยีอุตสาหกรรม จำแนกตามสาขาวิชาและภาคเรียน

สาขาวิชา	ภาคเรียนที่ 1				ภาคเรียนที่ 2				รวม 1 ปีการศึกษา			
	ในคณะ		ต่างคณะ		ในคณะ		ต่างคณะ		ในคณะ		ต่างคณะ	
	SCH	ร้อยละ	SCH	ร้อยละ	SCH	ร้อยละ	SCH	ร้อยละ	SCH	ร้อยละ	SCH	ร้อยละ
สาขาวิชาเซรามิกส์	669	84.15	126	15.85	464	88.55	60	11.45	1,133	85.90	186	14.10
สาขาวิชาออกแบบผลิตภัณฑ์อุตสาหกรรม	1924	95.39	93	4.61	1,501	93.29	108	6.71	3,425	94.46	201	5.54
สาขาวิชาเทคโนโลยีก่อสร้าง	180	61.22	114	38.78	232	65.91	120	34.09	412	63.78	234	36.22
สาขาวิชาเทคโนโลยีไฟฟ้ากำลัง	1397	100.00	0	0.00	971	100.00	0	0.00	2,368	100.00	0	0.00
สาขาวิชาเทคโนโลยีอิเล็กทรอนิกส์	0	0.00	0	0.00	327	100.00	0	0.00	327	100.00	0	0.00
สาขาวิชาเทคโนโลยีการจัดการอุตสาหกรรมและโลจิสติกส์	0	0.00	0	0.00	336	100.00	0	0.00	336	100.00	0	0.00
สาขาวิชาเทคโนโลยีอุตสาหกรรม	2538	96.25	99	3.75	1,875	98.74	24	1.26	4,413	97.29	123	2.71
สาขาวิชาเทคโนโลยีเครื่องกล	0	0.00	0	0.00	582	100.00	0	0.00	582	100.00	0	0.00
สาขาวิชาเทคโนโลยีการผลิต	0	0.00	0	0.00	144	76.19	45	23.81	144	76.19	45	23.81
สาขาวิชาวิศวกรรมคอมพิวเตอร์	904	93.49	63	6.51	820	100.00	0	0.00	1,724	96.47	63	3.53
สาขาวิชาคอมพิวเตอร์อุตสาหกรรม	0	0.00	0	0.00	420	79.10	111	20.90	420	79.10	111	20.90
กลุ่มวิชาพื้นฐานวิศวกรรม	2598	94.34	156	5.66	1,674	94.90	90	5.10	4,272	94.56	246	5.44
สาขาวิชาวิศวกรรมโลจิสติกส์	917	100.00	0	0.00	606	100.00	0	0.00	1,523	100.00	0	0.00
วิชาศึกษาทั่วไป(ภูมิปัญญาศิลปวัฒนธรรมไทย)	285	40.77	414	59.23	243	33.47	483	66.53	528	37.05	897	62.95
วิชาศึกษาทั่วไป(งานช่างในชีวิตประจำวัน)	0	0.00	510	100.00	360	51.06	345	48.94	360	29.63	855	70.37
วิชาศึกษาทั่วไป(การสร้างแรงบันดาลใจในงานศิลปะ)	0	0.00	972	100.00	0	0.00	567	100.00	0	0.00	1,539	100.00
รวม	11412	81.75	2547	18.25	10,555	84.39	1,953	15.61	21,967	83.00	4,500	17.00

2.6.1 การให้บริการสอนแก่นักศึกษาสังกัดคณะตนเอง

จากตารางที่ 31 พบว่าในภาคเรียนที่ 1 คณะเทคโนโลยีอุตสาหกรรม ได้ให้บริการสอนแก่นักศึกษาสังกัดคณะตนเองโดยเฉลี่ยร้อยละ 81.75 คณะเทคโนโลยีอุตสาหกรรมได้ให้บริการการสอนแก่นักศึกษาสังกัดคณะของตนเองโดยไม่ได้บริการการสอนนักศึกษาต่างคณะมี 2 สาขาวิชา คือ สาขาวิชาเทคโนโลยีไฟฟ้ากำลัง และสาขาวิชาวิศวกรรมโลจิสติกส์ และรายวิชาที่ให้บริการสอนแก่นักศึกษาของตนเองน้อยที่สุด คือ รายวิชาศึกษาทั่วไป(ภูมิปัญญาศิลปวัฒนธรรมไทย) คิดเป็นร้อยละ 40.77

ภาคเรียนที่ 2 คณะเทคโนโลยีอุตสาหกรรมได้ให้บริการสอนแก่นักศึกษาสังกัดคณะตนเองโดยเฉลี่ยร้อยละ 84.39 จากตารางพบว่าคณะเทคโนโลยีอุตสาหกรรมได้ให้บริการการสอนแก่นักศึกษาสังกัดคณะของตนเองโดยไม่ได้บริการการสอนนักศึกษาต่างคณะมี 6 สาขาวิชา ได้แก่ สาขาวิชาเทคโนโลยีไฟฟ้ากำลังสาขาวิชาเทคโนโลยีอิเล็กทรอนิกส์ สาขาวิชาเทคโนโลยีการจัดการอุตสาหกรรมและโลจิสติกส์ สาขาวิชาเทคโนโลยีเครื่องกล สาขาวิชาวิศวกรรมคอมพิวเตอร์ สาขาวิชาวิศวกรรมโลจิสติกส์ และรายวิชาที่ให้บริการสอนแก่นักศึกษาของตนเองน้อยที่สุด ได้แก่ รายวิชาการศึกษาทั่วไป (ภูมิปัญญาศิลปวัฒนธรรมไทย) คิดเป็นร้อยละ 33.47

ในปีการศึกษา 2559 คณะเทคโนโลยีอุตสาหกรรมให้บริการสอนแก่นักศึกษาในสังกัดคณะของตนเอง คิดเป็นจำนวนหน่วยกิตเท่ากับ 21,967 SCH หรือคิดเป็นร้อยละ 83.00 จากตารางพบว่าคณะเทคโนโลยีอุตสาหกรรมบริการการสอนแก่นักศึกษาในสังกัดคณะของตนเองโดยไม่ได้รับการสอนแก่นักศึกษาสังกัดคณะอื่นเลย มี 5 สาขาวิชา ได้แก่ สาขาวิชาเทคโนโลยีไฟฟ้ากำลัง สาขาวิชาเทคโนโลยีอิเล็กทรอนิกส์ สาขาวิชาวิศวกรรมโลจิสติกส์ สาขาวิชาเทคโนโลยีเครื่องกล สาขาวิชาเทคโนโลยีการจัดการอุตสาหกรรมและโลจิสติกส์ และรายวิชาที่ให้บริการสอนแก่นักศึกษาของตนเองน้อยที่สุด ได้แก่ รายวิชาการศึกษาทั่วไป(งานช่างในชีวิตประจำวัน) คิดเป็นร้อยละ 29.63

2.6.2 การให้บริการสอนแก่นักศึกษาสังกัดคณะอื่น

ปีการศึกษา 2559 คณะเทคโนโลยีอุตสาหกรรมบริการการสอนให้แก่ นักศึกษาสังกัดคณะตนเอง เท่ากับ 21,967 SCH คิดเป็นร้อยละ 83.00 คณะเทคโนโลยีอุตสาหกรรมนอกจากบริการสอนให้แก่ นักศึกษาในสังกัดคณะตนเองแล้ว ยังบริการสอนให้แก่ นักศึกษาในสังกัดคณะครุศาสตร์ คณะวิทยาศาสตร์และเทคโนโลยี คณะมนุษยศาสตร์และสังคมศาสตร์ คณะวิทยาการจัดการ คณะเทคโนโลยีการเกษตรและอาหาร โดยให้บริการสอนแก่นักศึกษาสังกัดคณะอื่นโดยเฉลี่ยร้อยละ 17.00

จากตารางที่ 20 ในภาคเรียนที่ 1 คณะเทคโนโลยีอุตสาหกรรมได้ให้บริการแก่นักศึกษาสังกัดคณะอื่น เท่ากับ 2547 SCH คิดเป็นร้อยละ 18.25 วิชาที่ให้บริการการสอนแก่นักศึกษาสังกัดคณะอื่นสูงสุดมี 2 รายวิชา คือ วิชาศึกษาทั่วไป(งานช่างในชีวิตประจำวัน) และวิชาศึกษาทั่วไป(การสร้างแรงบันดาลใจในงานศิลปะ) คิดเป็นร้อยละ 100 สาขาวิชาที่ให้บริการการสอนนักศึกษาคณะอื่นน้อยที่สุดคือ สาขาวิชาเทคโนโลยีอุตสาหกรรม คิดเป็นร้อยละ 3.75

ภาคเรียนที่ 2 คณะเทคโนโลยีอุตสาหกรรมให้บริการการสอนแก่นักศึกษาสังกัดคณะอื่นเท่ากับ 1,953 SCH คิดเป็นร้อยละ 15.61 วิชาที่ให้บริการการสอนแก่นักศึกษาสังกัดคณะอื่นสูงสุดมี 1 สาขาวิชา คือ รายวิชาวิชาศึกษาทั่วไป (การสร้างแรงบันดาลใจในงานศิลปะ) คิดเป็นร้อยละ 100 และสาขาวิชาที่ให้บริการการสอนนักศึกษาคณะอื่นน้อยที่สุดคือ สาขาวิชาเทคโนโลยีอุตสาหกรรม คิดเป็นร้อยละ 1.26

ในปีการศึกษา 2559 คณะเทคโนโลยีอุตสาหกรรมได้ให้บริการการสอนแก่นักศึกษาเต็มเวลาในสังกัดคณะอื่น เท่ากับ 4,500 SCH คิดเป็นร้อยละ 17.00 รายวิชาที่ให้บริการสอนแก่นักศึกษาสังกัดอื่นสูงสุดมี 3 วิชา คือ วิชาศึกษาทั่วไป(การสร้างแรงบันดาลใจในงานศิลปะ) คิดเป็นร้อยละ 100 วิชาศึกษาทั่วไป(งานช่างในชีวิตประจำวัน) คิดเป็นร้อยละ 70.37 วิชาศึกษาทั่วไป(ภูมิปัญญาศิลปวัฒนธรรมไทย) คิดเป็นร้อยละ 62.95 สาขาวิชาที่ให้บริการการสอนนักศึกษาคณะอื่นน้อยที่สุดคือ สาขาวิชาเทคโนโลยีอุตสาหกรรม คิดเป็นร้อยละ 2.71

2.7 สัดส่วนการให้บริการการสอนของโครงการจัดตั้งคณะสังคมศาสตร์ จำแนกตามสาขาวิชาและภาคเรียน

ในปีการศึกษา 2559 โครงการจัดตั้งคณะสังคมศาสตร์บริการการสอนให้แก่นักศึกษาสังกัดโครงการจัดตั้งคณะสังคมศาสตร์ได้ให้บริการสอนแก่นักศึกษาเต็มเวลาในสังกัดของตนเอง คิดเป็นจำนวนหน่วยกิตนักศึกษาเท่ากับ 38,187 SCH หรือคิดเป็นร้อยละ 86.26 และบริการสอนให้แก่นักศึกษาเต็มเวลาสังกัดคณะอื่น คิดเป็นจำนวนหน่วยกิตนักศึกษาเท่ากับ 6,084 SCH หรือคิดเป็นร้อยละ 13.74 รายละเอียดดังตารางที่ 32

ตารางที่ 32 สัดส่วนการให้บริการสอนของโครงการจัดตั้งคณะสังคมศาสตร์จำแนกตามสาขาวิชาและภาคเรียน

สาขาวิชา	ภาคเรียนที่ 1				ภาคเรียนที่ 2				รวม 1 ปีการศึกษา			
	ในคณะ		ต่างคณะ		ในคณะ		ต่างคณะ		ในคณะ		ต่างคณะ	
	SCH	ร้อยละ	SCH	ร้อยละ	SCH	ร้อยละ	SCH	ร้อยละ	SCH	ร้อยละ	SCH	ร้อยละ
รัฐศาสตร์	3,308	96.42	123	3.58	5,553	96.91	177	3.09	8,861	96.73	300	3.27
รัฐประศาสนศาสตร์	6,225	100	0	0	9,002	100	0	0	15,227	100	0	0
พัฒนาชุมชน	2,790	85.64	468	14.36	2,967	89.42	351	10.58	5,757	87.55	819	12.45
นิติศาสตร์	3,792	92.53	306	7.47	1,649	88.56	213	11.44	5,441	91.29	519	8.71
วิชาศึกษาทั่วไป(วิทย์ไทย)	1,584	54.77	1,308	45.23	723	34.58	1,368	65.42	2,307	46.3	2,676	53.7
วิชาศึกษาทั่วไป (กฎหมายสำหรับการดำเนินชีวิต)	195	12.62	1,350	87.38	399	48.72	420	51.28	594	25.13	1,770	74.87
รวม	17,894	83.43	3,555	16.57	20,293	88.92	2,529	11.08	38,187	86.26	6,084	13.74

2.7.1 การให้บริการสอนแก่นักศึกษาสังกัดคณะตนเอง

จากตารางที่ 32 พบว่าในภาคเรียนที่ 1 โครงการจัดตั้งคณะสังคมศาสตร์ได้ให้บริการสอนแก่นักศึกษาสังกัดคณะตนเองโดยเฉลี่ยร้อยละ 84.43 และได้ให้บริการสอนแก่นักศึกษาสังกัดคณะของตนเองโดยไม่ได้บริการการสอนนักศึกษาต่างคณะมี 1 สาขาวิชา คือ สาขาวิชารัฐประศาสนศาสตร์ และสาขาวิชาที่ให้บริการสอนแก่นักศึกษาของตนเองน้อยที่สุด ได้แก่ วิชาศึกษาทั่วไป (กฎหมายสำหรับการดำเนินชีวิต) คิดเป็นร้อยละ 12.62

ภาคเรียนที่ 2 พบว่าโครงการจัดตั้งคณะสังคมศาสตร์ได้ให้บริการสอนแก่นักศึกษาสังกัดคณะตนเองโดยเฉลี่ยร้อยละ 88.92 และได้ให้บริการการสอนแก่นักศึกษาสังกัดคณะของตนเองโดยไม่ได้บริการการสอนนักศึกษาต่างคณะมี 1 สาขาวิชา คือ สาขาวิชารัฐประศาสนศาสตร์ และสาขาวิชาที่ให้บริการสอนแก่นักศึกษาของตนเองน้อยที่สุด ได้แก่ วิชาศึกษาทั่วไป (วิทย์ไทย) คิดเป็นร้อยละ 34.58

ในปีการศึกษา 2559พบว่าโครงการจัดตั้งคณะสังคมศาสตร์ให้บริการสอนแก่นักศึกษาในสังกัดคณะตนเองคิดเป็นจำนวนหน่วยกิตเท่ากับ 38,187 SCH หรือคิดเป็นร้อยละ 86.26 และได้ให้บริการการสอนแก่นักศึกษาในสังกัดคณะของตนเองโดยไม่ได้บริการสอนแก่นักศึกษาสังกัดคณะอื่นเลย มี 1 สาขาวิชา คือ สาขาวิชารัฐประศาสนศาสตร์ และสาขาวิชาที่ให้บริการสอนแก่นักศึกษาของตนเองน้อยที่สุด ได้แก่ วิชาศึกษาทั่วไป (กฎหมายสำหรับการดำเนินชีวิต) คิดเป็นร้อยละ 25.13

2.7.2 การให้บริการสอนแก่นักศึกษาสังกัดคณะอื่น

จากตารางที่ 32 พบว่า ปีการศึกษา 2559 โครงการจัดตั้งคณะสังคมศาสตร์บริการการสอนให้แก่นักศึกษาสังกัดคณะตนเอง เท่ากับ 6,084 SCH คิดเป็นร้อยละ 13.74 โครงการจัดตั้งคณะสังคมศาสตร์นอกจากบริการสอนให้แก่ศึกษาในสังกัดคณะตนเองแล้ว ยังบริการสอนให้แก่ศึกษาในสังกัดคณะครุศาสตร์ คณะวิทยาศาสตร์ และเทคโนโลยี คณะมนุษยศาสตร์และสังคมศาสตร์ คณะวิทยาการจัดการ คณะเทคโนโลยีการเกษตรและอาหาร คณะเทคโนโลยีอุตสาหกรรม จากตารางที่ 32 โครงการจัดตั้งคณะสังคมศาสตร์ได้ให้บริการการสอนแก่นักศึกษาสังกัดคณะอื่นโดยเฉลี่ยร้อยละ 16.57 ที่ให้บริการการสอนแก่นักศึกษาสังกัดคณะอื่นสูงสุดมี 2 รายวิชา คือ วิชาศึกษาทั่วไป(กฎหมายสำหรับการดำเนินชีวิต) คิดเป็นร้อยละ 87.38 วิชาศึกษาทั่วไป(วิถีไทย) คิดเป็นร้อยละ 45.23 สาขาวิชาที่ให้บริการสอนนักศึกษาคณะอื่นน้อยที่สุดคือ หลักสูตรสาขาวิชานิติศาสตร์ คิดเป็นร้อยละ 7.47

ภาคเรียนที่ 2 โครงการจัดตั้งคณะสังคมศาสตร์ให้บริการการสอนแก่นักศึกษาสังกัดคณะอื่นโดยเฉลี่ยร้อยละ 11.08 รายวิชาที่ให้บริการการสอนแก่นักศึกษาสังกัดคณะอื่นสูงสุดมี 1 รายวิชา คือรายวิชาศึกษาทั่วไป (วิถีไทย) คิดเป็นร้อยละ 65.42 และสาขาวิชาที่ให้บริการสอนนักศึกษาคณะอื่นน้อยที่สุดคือ สาขาวิชารัฐศาสตร์ คิดเป็นร้อยละ 3.09

ในปีการศึกษา 2559 โครงการจัดตั้งคณะสังคมศาสตร์ได้ให้บริการการสอนแก่นักศึกษาเต็มเวลาในสังกัดคณะอื่น คิดเป็นร้อยละ 13.74 รายวิชาที่ให้บริการสอนแก่นักศึกษาสังกัดอื่นสูงสุด มี 1 รายวิชา คือ วิชาศึกษาทั่วไป(กฎหมายสำหรับการดำเนินชีวิต) คิดเป็นร้อยละ 74.87 และสาขาวิชาที่ให้บริการสอนนักศึกษาคณะอื่นน้อยที่สุดคือ สาขาวิชารัฐศาสตร์ คิดเป็นร้อยละ 3.27

บทที่ 5

สรุปผลการวิจัย อภิปรายผล และข้อเสนอแนะ

การวิจัยครั้งนี้เป็นการศึกษาจำนวนนักศึกษาเต็มเวลา (Full Time Equivalent Students : FTES) นักศึกษาภาคปกติของมหาวิทยาลัยราชภัฏพิบูลสงคราม มีจุดมุ่งหมายเพื่อศึกษาจำนวนนักศึกษาเต็มเวลา (FTES) ภาคปกติ ประจำปีงบประมาณ พ.ศ. 2559 และเพื่อนำเสนอข้อมูลจำนวนนักศึกษาเต็มเวลา (FTES) ให้แก่คณะ/หน่วยงาน นำข้อมูลไปใช้ประโยชน์ในการกำหนดนโยบาย การวางแผน การบริหารและการจัดสรรทรัพยากรให้มีความเหมาะสมต่อไป

แหล่งข้อมูลที่ใช้ในการวิจัย คือ นักศึกษาภาคเรียนปกติที่ลงทะเบียนเรียนในแต่ละรายวิชาที่เปิดสอนในปีการศึกษา 2559 ในระดับปริญญาตรี ทุกภาคการศึกษา และทุกชั้นปี ตามระบบฐานข้อมูลนักศึกษาลงทะเบียนของกองบริการการศึกษา มหาวิทยาลัยราชภัฏพิบูลสงคราม

ผู้วิจัยได้ทำการวิเคราะห์ข้อมูล นำเสนอผลการวิจัย และแปลความหมายดังนี้

ตอนที่ 1 จำนวนนักศึกษาเต็มเวลา (Full Time Equivalent Students : FTES) มหาวิทยาลัยราชภัฏพิบูลสงครามและคณะจำนวน 6 คณะ 1 โครงการจัดตั้ง คือ คณะครุศาสตร์ คณะวิทยาศาสตร์และเทคโนโลยี คณะมนุษยศาสตร์และสังคมศาสตร์ คณะวิทยาการจัดการ คณะเทคโนโลยีการเกษตรและอาหาร คณะเทคโนโลยีอุตสาหกรรม โครงการจัดตั้งคณะสังคมศาสตร์ โดยจำแนกดังนี้

- จำนวนนักศึกษาหัวจริง
- จำนวนหน่วยกิตนักศึกษา(Student Credit Hours : SCH)
- จำนวนนักศึกษาเต็มเวลา (Full-time Equivalent student : FTES)

ตอนที่ 2 สัดส่วนการให้บริการสอนของแต่ละคณะ จำแนกตามสาขาวิชาและภาคเรียนจำนวน 6 คณะ 1 โครงการจัดตั้ง คือ คณะครุศาสตร์ คณะวิทยาศาสตร์และเทคโนโลยี คณะมนุษยศาสตร์และสังคมศาสตร์ คณะวิทยาการจัดการ คณะเทคโนโลยีการเกษตรและอาหาร คณะเทคโนโลยีอุตสาหกรรม โครงการจัดตั้งคณะสังคมศาสตร์

1. สรุปผลการวิจัย

จากผลการวิเคราะห์ที่พบสรุปได้ ดังนี้

ตอนที่ 1 ผลการวิเคราะห์จำนวนนักศึกษาเต็มเวลา (Full Time Equivalent Students : FTES)

1. จำนวนนักศึกษาหัวจริง (Student by head count) ในปีการศึกษา 2559 ภาคปกติ จำนวนทั้งสิ้น 11,838 คน คณะที่มีจำนวนนักศึกษาหัวจริงมากที่สุด คือ คณะวิทยาการจัดการ จำนวน 3,294 คน คิดเป็นร้อยละ 27.83 รองลงมา คือ โครงการจัดตั้งคณะสังคมศาสตร์ จำนวน 2,519 คน คิดเป็นร้อยละ 21.28 คณะครุศาสตร์ จำนวน 1,752 คน คิดเป็นร้อยละ 14.80 คณะวิทยาศาสตร์และเทคโนโลยี 1,610 คน คิดเป็นร้อยละ 13.60 คณะมนุษยศาสตร์และสังคมศาสตร์ จำนวน 1,284 คน คิดเป็นร้อยละ 10.85 คณะเทคโนโลยีอุตสาหกรรม

จำนวน 948 คน คิดเป็นร้อยละ 8.01 และคณะเทคโนโลยีการเกษตรและอาหาร จำนวน 431 คน คิดเป็นร้อยละ 3.64 ตามลำดับ (ข้อมูล ณ วันที่ 21 พฤษภาคม 2560)

2. จำนวนหน่วยกิตนักศึกษา(Student Credit Hours : SCH) ในปีการศึกษา 2559 มีจำนวนนักศึกษาที่ลงทะเบียนเรียนตามรายวิชาที่เปิดสอนตามคณะต่างๆ คิดเป็นจำนวนหน่วยกิตนักศึกษา เท่ากับ 334,100 SCH คณะที่มีจำนวนนักศึกษาที่ลงทะเบียนเรียนตามรายวิชาที่เปิดสอนตามคณะต่างๆ มากที่สุด คือ คณะมนุษยศาสตร์ และสังคมศาสตร์ จำนวน 79,599 SCH รองลงมา คือ วิทยาศาสตร์และเทคโนโลยี จำนวน 70,456 SCH คณะวิทยาการจัดการ จำนวน 56,036 SCH โครงการจัดตั้งคณะสังคมศาสตร์ จำนวน 44,271 SCH คณะครุศาสตร์ จำนวน 38,964 SCH คณะเทคโนโลยีการเกษตรและอาหาร จำนวน 18,307 SCH และคณะเทคโนโลยีอุตสาหกรรม จำนวน 26,467 SCH ตามลำดับ (ข้อมูล ณ วันที่ 21 พฤษภาคม 2560)

3. จำนวนนักศึกษาเต็มเวลา (Full-time Ezuivlent student : FTES) ในปีการศึกษา 2559 มีจำนวนนักศึกษาที่ลงทะเบียนเรียนตามรายวิชาที่เปิดสอนตามคณะต่างๆ คิดเป็นจำนวนนักศึกษาเต็มเวลา (FTES) เท่ากับ 9,280.57 FTES คณะที่มีจำนวนนักศึกษาเต็มเวลามากที่สุด คือ คณะมนุษยศาสตร์และสังคมศาสตร์ จำนวน 2,211.09 FTES คณะวิทยาศาสตร์และเทคโนโลยี จำนวน 1,957.11 FTES คณะวิทยาการจัดการ จำนวน 1,556.56 FTES โครงการจัดตั้งคณะสังคมศาสตร์ จำนวน 1,229.75 คณะ ครุศาสตร์ จำนวน 1,082.34 FTES คณะเทคโนโลยีอุตสาหกรรม จำนวน 735.19FTES และคณะเทคโนโลยีการเกษตรและอาหาร จำนวน 508.53 FTES (ข้อมูล ณ วันที่ 21 พฤษภาคม 2560)

ตอนที่ 2 สัดส่วนการให้บริการสอนของแต่ละคณะ

สัดส่วนการให้บริการสอนของแต่ละคณะ จำแนกตามคณะจำนวน 6 คณะ 1 โครงการจัดตั้ง คือ คณะครุศาสตร์ คณะวิทยาศาสตร์และเทคโนโลยี คณะมนุษยศาสตร์และสังคมศาสตร์ คณะวิทยาการจัดการ คณะเทคโนโลยีการเกษตรและอาหาร คณะเทคโนโลยีอุตสาหกรรม โครงการจัดตั้งคณะสังคมศาสตร์ มีรายละเอียดดังตารางที่ 33

ตารางที่ 33 สัดส่วนการให้บริการสอนของแต่ละคณะ (ข้อมูล ณ วันที่ 21 พฤษภาคม 2560)

คณะ	ในคณะ (SCH)	นอกคณะ(SCH)
คณะครุศาสตร์	31,047	7,917
คณะมนุษยศาสตร์และสังคมศาสตร์	37,190	42,409
คณะวิทยาศาสตร์และเทคโนโลยี	37,234	33,222
คณะวิทยาการจัดการ	52,326	3,710
คณะเทคโนโลยีการเกษตรและอาหาร	7,234	11,073
คณะเทคโนโลยีอุตสาหกรรม	21,967	4,500
โครงการจัดตั้งคณะสังคมศาสตร์	38,187	6,084

การให้บริการสอนแก่นักศึกษาสังกัดคณะตนเอง

คณะที่ให้บริการสอนแก่นักศึกษาเต็มเวลาในสังกัดของตนเองมากที่สุด คือ คณะวิทยาการจัดการ คิดเป็นจำนวนหน่วยกิตเท่ากับ 52,326 SCH รองลงมาคือ โครงการจัดตั้งคณะสังคมศาสตร์ คิดเป็นจำนวนหน่วยกิตเท่ากับ 38,187 SCH คณะวิทยาศาสตร์และเทคโนโลยี คิดเป็นจำนวนหน่วยกิตเท่ากับ 37,234 SCH คณะมนุษยศาสตร์และสังคมศาสตร์ คิดเป็นจำนวนหน่วยกิตเท่ากับ 37,190 SCH คณะครุศาสตร์ คิดเป็นจำนวนหน่วยกิตเท่ากับ 31,047 SCH คณะเทคโนโลยีอุตสาหกรรม คิดเป็นจำนวนหน่วยกิตเท่ากับ 21,967 SCH คณะเทคโนโลยีการเกษตรและอาหาร คิดเป็นจำนวนหน่วยกิตเท่ากับ 7,234 SCH

การให้บริการสอนแก่นักศึกษาสังกัดคณะอื่น

คณะที่ให้บริการสอนแก่นักศึกษาสังกัดคณะอื่นมากที่สุด คือ คณะมนุษยศาสตร์และสังคมศาสตร์ คิดเป็นจำนวนหน่วยกิตเท่ากับ 42,409 SCH รองลงมา คือ คณะวิทยาศาสตร์และเทคโนโลยี คิดเป็นจำนวนหน่วยกิตเท่ากับ 33,222 SCH คณะเทคโนโลยีการเกษตรและอาหาร คิดเป็นจำนวนหน่วยกิตเท่ากับ 11,073 SCH คณะครุศาสตร์ คิดเป็นจำนวนหน่วยกิตเท่ากับ 7,917 SCH โครงการจัดตั้งคณะสังคมศาสตร์ คิดเป็นจำนวนหน่วยกิตเท่ากับ 6,084 SCH คณะวิทยาการจัดการ คิดเป็นจำนวนหน่วยกิตเท่ากับ 3,710 SCH

2. อภิปรายผล

จากการศึกษาจำนวนนักศึกษาเต็มเวลา ในปีการศึกษา 2559 ของมหาวิทยาลัยราชภัฏพิบูลสงคราม โดยใช่แหล่งข้อมูล คือ จำนวนนักศึกษาภาคปกติที่ลงทะเบียนเรียนในภาคเรียนที่ 1 และภาคเรียนที่ 2 ประจำปีการศึกษา 2559 ของกองบริการการศึกษา และผู้วิจัยได้ทำการศึกษาเอกสาร ทฤษฎีและงานวิจัยที่เกี่ยวข้องเพื่อใช้ในการวิเคราะห์ข้อมูล และได้ผลจากการวิเคราะห์ คือ

มหาวิทยาลัยราชภัฏพิบูลสงคราม มีจำนวนนักศึกษาหัวจริง (Student by head count) ภาคเรียนปกติ จำนวนทั้งสิ้น 11,838 คน คณะที่มีจำนวนนักศึกษาหัวจริงมากที่สุด คือ คณะวิทยาการจัดการ รองลงมา คือ โครงการจัดตั้งคณะสังคมศาสตร์ คณะครุศาสตร์ คณะวิทยาศาสตร์และเทคโนโลยี คณะมนุษยศาสตร์และสังคมศาสตร์ คณะเทคโนโลยีอุตสาหกรรม และคณะเทคโนโลยีการเกษตรและอาหาร ตามลำดับ

จำนวนหน่วยกิตจำแนกตามคณะที่ให้บริการงานสอนแก่นักศึกษาในรายวิชาต่าง ของภาคปกติในทุกะดับ การศึกษา พบว่า คณะที่ให้บริการสอนนักศึกษาคณะตนเองมากที่สุด คือ คณะวิทยาการจัดการ ให้บริการงานสอน คิดเป็นหน่วยกิตนักศึกษา 52,326 SCH และคณะที่ให้บริการสอนนักศึกษาต่างคณะมากที่สุด คือ คณะมนุษยศาสตร์ และสังคมศาสตร์ ให้บริการงานสอนคิดเป็นหน่วยกิตนักศึกษาเท่ากับ 42,409 SCH

จำนวนนักศึกษาที่ลงทะเบียนเรียนตามรายวิชาที่สอนตามคณะต่างๆ คิดเป็นจำนวนนักศึกษาเต็มเวลา (Full-time Equivalent student : FTES) ในปีการศึกษา 2559 เท่ากับ 9,280.57 FTES คณะที่จำนวนนักศึกษาเต็มเวลามากที่สุด คือ คณะมนุษยศาสตร์และสังคมศาสตร์ จำนวน 2,211.09 FTES คณะวิทยาศาสตร์และเทคโนโลยี จำนวน 1,957.11 FTES คณะวิทยาการจัดการ จำนวน 1,556.56 FTES โครงการจัดตั้งคณะสังคมศาสตร์ จำนวน

1,229.75 คณะครุศาสตร์ จำนวน 1,082.34 FTES คณะเทคโนโลยีอุตสาหกรรม จำนวน 735.19FTES และคณะเทคโนโลยีการเกษตรและอาหาร จำนวน 508.53 FTES ตามลำดับ

3. ข้อเสนอแนะ

จากผลการวิจัย เรื่อง การศึกษาจำนวนนักศึกษาเต็มเวลา (Full Time Equivalent Students : FTES) ภาคเรียนปกติของมหาวิทยาลัยราชภัฏพิบูลสงคราม ขอนำข้อเสนอแนะผลการวิจัย ดังนี้

3.1 ข้อเสนอแนะในการนำผลการวิจัยไปใช้

3.1.1 มหาวิทยาลัยราชภัฏพิบูลสงคราม สามารถนำข้อมูลจำนวนนักศึกษาเต็มเวลาที่มียากน้อยตามลำดับของแต่ละคณะไปพิจารณากำหนดนโยบายและแผนงาน การวิเคราะห์ การตัดสินใจ การกำหนดทิศทาง และนโยบายการดำเนินงานของผู้บริหาร การพิจารณาจัดสรรทรัพยากรการบริหารภายในมหาวิทยาลัยอย่างมีประสิทธิภาพสูงสุด

3.1.2 คณะสามารถนำข้อมูลจำนวนนักศึกษาเต็มเวลา (FTES) เป็นข้อมูลพื้นฐานในประมาณการรายรับงบประมาณของหน่วยงาน

3.1.3 คณะสามารถนำข้อมูลจำนวนนักศึกษาเต็มเวลา (FTES) เป็นข้อมูลในการวิเคราะห์ภาระงานสอนของอาจารย์

3.1.4 คณะสามารถนำข้อมูลจำนวนนักศึกษาเต็มเวลา (FTES) เป็นข้อมูลในการวิเคราะห์ต้นทุนต่อหน่วยผลผลิต

3.2 ข้อเสนอแนะในการนำวิจัยครั้งต่อไป

3.1.1 ควรมีการวิจัยเกี่ยวกับการวิเคราะห์ภาระงานสอนของอาจารย์มหาวิทยาลัยราชภัฏพิบูลสงคราม

3.1.2 ควรมีการวิจัยเกี่ยวกับการวิเคราะห์ต้นทุนต่อหน่วยผลผลิตของมหาวิทยาลัยราชภัฏพิบูลสงคราม

ภาคผนวก

ตารางแสดงจำนวนหน่วยกิต(SCH)จำนวนนักศึกษาเต็มเวลา(FTEs) คณะครุศาสตร์ ภาคเรียนที่ 1 ปีการศึกษา 2559

คณะวิชา	หลักสูตร	รหัสวิชา	ชื่อวิชา	หน่วยกิต	คศ.			ควท.			คตส.			ควจ.			คตท.			คตอ.			รวม		
					คน	SCH	FTEs	คน	SCH	FTEs	คน	SCH	FTEs	คน	SCH	FTEs	คน	SCH	FTEs	คน	SCH	FTEs	คน	SCH	FTEs
ครุศาสตร์					5,553	15632	868.44	31	93	5.17	527	1581	87.83	583	1749	97.17	29	87	4.83	174	522	29.00	6,897	19664	1,092.44
	รวมคณะครุศาสตร์				689	2774	154.11	0	0	0.00	0	0	0.00	0	0	0.00	0	0	0.00	0	0	0.00	689	2774	154.11
	PROF302		การปฏิบัติงานวิชาชีพครู 3	2	1	2	0.11	0	0	0.00	0	0	0.00	0	0	0.00	0	0	0.00	0	0	0.00	1	2	0.11
	PROF391		การฝึกปฏิบัติวิชาชีพครูระหว่างเรียน 1	2	339	678	37.67	0	0	0.00	0	0	0.00	0	0	0.00	0	0	0.00	0	0	0.00	339	678	37.67
	PROF492		การปฏิบัติการสอนในสถานศึกษา 1	6	344	2064	114.67	0	0	0.00	0	0	0.00	0	0	0.00	0	0	0.00	0	0	0.00	344	2064	114.67
	PROF501		การปฏิบัติการวิชาชีพครูในสถานศึกษา 1	6	4	24	1.33	0	0	0.00	0	0	0.00	0	0	0.00	0	0	0.00	0	0	0.00	4	24	1.33
	PROF502		การปฏิบัติการวิชาชีพครูในสถานศึกษา 2	6	1	6	0.33	0	0	0.00	0	0	0.00	0	0	0.00	0	0	0.00	0	0	0.00	1	6	0.33
	ภาษาไทยศึกษา				392	682	37.89	0	0	0.00	0	0	0.00	0	0	0.00	0	0	0.00	0	0	0.00	392	682	37.89
	EDUC111		ภาษาไทยสำหรับครู	1	247	247	13.72	0	0	0.00	0	0	0.00	0	0	0.00	0	0	0.00	0	0	0.00	247	247	13.72
	THED321		หนังสือเรียนวิชาภาษาไทย	3	37	111	6.17	0	0	0.00	0	0	0.00	0	0	0.00	0	0	0.00	0	0	0.00	37	111	6.17
	THED431		การพัฒนาหลักสูตรวิชาภาษาไทย	3	54	162	9.00	0	0	0.00	0	0	0.00	0	0	0.00	0	0	0.00	0	0	0.00	54	162	9.00
	THED432		พฤติกรรมกรรมการสอนวิชาภาษาไทย	3	54	162	9.00	0	0	0.00	0	0	0.00	0	0	0.00	0	0	0.00	0	0	0.00	54	162	9.00
	สังคมศึกษา				100	300	16.67	0	0	0.00	0	0	0.00	0	0	0.00	0	0	0.00	0	0	0.00	100	300	16.67
	SOED431		การออกแบบและการพัฒนาหลักสูตรวิชาสังคมศึกษา	3	50	150	8.33	0	0	0.00	0	0	0.00	0	0	0.00	0	0	0.00	0	0	0.00	50	150	8.33
	SOED432		การจัดการเรียนรู้วิชาสังคมศึกษา	3	50	150	8.33	0	0	0.00	0	0	0.00	0	0	0.00	0	0	0.00	0	0	0.00	50	150	8.33
	ภาษาอังกฤษศึกษา				423	709	39.39	0	0	0.00	0	0	0.00	0	0	0.00	0	0	0.00	0	0	0.00	423	709	39.39
	EDUC112		ภาษาอังกฤษสำหรับครู	1	280	280	15.56	0	0	0.00	0	0	0.00	0	0	0.00	0	0	0.00	0	0	0.00	280	280	15.56
	ENED224		ภาษาอังกฤษสำหรับครูวิทยาศาสตร์ 1	3	37	111	6.17	0	0	0.00	0	0	0.00	0	0	0.00	0	0	0.00	0	0	0.00	37	111	6.17
	ENED225		ภาษาอังกฤษสำหรับครูพลศึกษา 1	3	31	93	5.17	0	0	0.00	0	0	0.00	0	0	0.00	0	0	0.00	0	0	0.00	31	93	5.17
	ENED371		การจัดค่ายภาษาอังกฤษสำหรับครูสอนภาษา	3	33	99	5.50	0	0	0.00	0	0	0.00	0	0	0.00	0	0	0.00	0	0	0.00	33	99	5.50
	ENED421		หลักและวิธีสอนภาษาอังกฤษเป็นภาษาต่างประเทศ	3	42	126	7.00	0	0	0.00	0	0	0.00	0	0	0.00	0	0	0.00	0	0	0.00	42	126	7.00
	คณิตศาสตร์ศึกษา				90	270	15.00	0	0	0.00	0	0	0.00	0	0	0.00	0	0	0.00	0	0	0.00	90	270	15.00
	MAED221		การออกแบบการสอนคณิตศาสตร์	3	47	141	7.83	0	0	0.00	0	0	0.00	0	0	0.00	0	0	0.00	0	0	0.00	47	141	7.83
	MAED222		การพัฒนาหลักสูตรและการเรียนรู้คณิตศาสตร์	3	43	129	7.17	0	0	0.00	0	0	0.00	0	0	0.00	0	0	0.00	0	0	0.00	43	129	7.17
	วิทยาศาสตร์ศึกษา				44	132	7.33	0	0	0.00	0	0	0.00	0	0	0.00	0	0	0.00	0	0	0.00	44	132	7.33
	SCED332		พฤติกรรมกรรมการสอนวิชาวิทยาศาสตร์	3	44	132	7.33	0	0	0.00	0	0	0.00	0	0	0.00	0	0	0.00	0	0	0.00	44	132	7.33
	ดนตรีศึกษา				160	480	26.67	0	0	0.00	0	0	0.00	0	0	0.00	0	0	0.00	0	0	0.00	160	480	26.67
	MUED318		ปรัชญาดนตรีศึกษา	3	29	87	4.83	0	0	0.00	0	0	0.00	0	0	0.00	0	0	0.00	0	0	0.00	29	87	4.83
	MUED332		การใช้คอมพิวเตอร์ช่วยสอนดนตรี	3	29	87	4.83	0	0	0.00	0	0	0.00	0	0	0.00	0	0	0.00	0	0	0.00	29	87	4.83
	MUED351		จิตวิทยาแนะแนวสำหรับครูดนตรี	3	1	3	0.17	0	0	0.00	0	0	0.00	0	0	0.00	0	0	0.00	0	0	0.00	1	3	0.17
	MUED351		จิตวิทยาแนะแนวสำหรับครูดนตรี	3	25	75	4.17	0	0	0.00	0	0	0.00	0	0	0.00	0	0	0.00	0	0	0.00	25	75	4.17
	MUED442		การออกแบบและการพัฒนาหลักสูตรวิชาดนตรีศึกษา	3	25	75	4.17	0	0	0.00	0	0	0.00	0	0	0.00	0	0	0.00	0	0	0.00	25	75	4.17
	MUED443		พฤติกรรมกรรมการสอนวิชาดนตรีศึกษา	3	26	78	4.33	0	0	0.00	0	0	0.00	0	0	0.00	0	0	0.00	0	0	0.00	26	78	4.33
	MUED492		ระเบียบวิธีวิจัยทางดนตรีศึกษา	3	25	75	4.17	0	0	0.00	0	0	0.00	0	0	0.00	0	0	0.00	0	0	0.00	25	75	4.17
	พื้นฐานการศึกษา				578	1734	96.33	0	0	0.00	0	0	0.00	0	0	0.00	0	0	0.00	0	0	0.00	578	1734	96.33
	EDUC1035		หลักการศึกษาระดับวิชาชีพครู	3	285	855	47.50	0	0	0.00	0	0	0.00	0	0	0.00	0	0	0.00	0	0	0.00	285	855	47.50
	EDUC362		การจัดชั้นเรียนและสิ่งแวดล้อมเพื่อการเรียนรู้	3	293	879	48.83	0	0	0.00	0	0	0.00	0	0	0.00	0	0	0.00	0	0	0.00	293	879	48.83
	หลักสูตรและการสอน				275	716	39.78	1	3	0.17	5	15	0.83	2	6	0.33	0	0	0.00	12	36	2.00	295	776	43.11
	EDUC223		การออกแบบและพัฒนาหลักสูตร	3	142	426	23.67	0	0	0.00	0	0	0.00	0	0	0.00	0	0	0.00	0	0	0.00	142	426	23.67
	EDUC352		การคิดสร้างสรรค์	3	23	69	3.83	1	3	0.17	5	15	0.83	2	6	0.33	0	0	0.00	12	36	2.00	43	129	7.17
	EDUC371		ดนตรีตามหลักสูตรการศึกษาขั้นพื้นฐาน	2	25	50	2.78	0	0	0.00	0	0	0.00	0	0	0.00	0	0	0.00	0	0	0.00	25	50	2.78
	EDUC372		นาฏศิลป์และละครตามหลักสูตรการศึกษาขั้นพื้นฐาน	2	83	166	9.22	0	0	0.00	0	0	0.00	0	0	0.00	0	0	0.00	0	0	0.00	83	166	9.22
	EDUC421		หลักสูตรและการจัดการเรียนรู้วิชาเฉพาะ	3	1	3	0.17	0	0	0.00	0	0	0.00	0	0	0.00	0	0	0.00	0	0	0.00	1	3	0.17
	EDUC422		การพัฒนาโปรแกรมการสอน	2	1	2	0.11	0	0	0.00	0	0	0.00	0	0	0.00	0	0	0.00	0	0	0.00	1	2	0.11
	เทคโนโลยีและนวัตกรรมทางการศึกษา				295	831	46.17	0	0	0.00	0	0	0.00	0	0	0.00	0	0	0.00	0	0	0.00	295	831	46.17
	EDUC232		นวัตกรรมเทคโนโลยีสารสนเทศและการสื่อสาร ทางการศึ	3	241	723	40.17	0	0	0.00	0	0	0.00	0	0	0.00	0	0	0.00	0	0	0.00	241	723	40.17
	EDUC331		การจัดแสดงและนิทรรศการ	2	54	108	6.00	0	0	0.00	0	0	0.00	0	0	0.00	0	0	0.00	0	0	0.00	54	108	6.00
	วัดผลและประเมินผลการศึกษา				332	951	52.83	26	78	4.33	0	0	0.00	0	0	0.00	0	0	0.00	0	0	0.00	358	1029	57.17
	EDUC241		การวัดผลและประเมินผลการศึกษา	3	201	603	33.50	26	78	4.33	0	0	0.00	0	0	0.00	0	0	0.00	0	0	0.00	227	681	37.83

คณะวิชา	หลักสูตร	รหัสวิชา	ชื่อวิชา	หน่วยกิต	คคศ.			ควท.			คคส.			ควจ.			คตท.			คตอ.			รวม		
					คน	SCH	FTES	คน	SCH	FTES	คน	SCH	FTES	คน	SCH	FTES	คน	SCH	FTES	คน	SCH	FTES	คน	SCH	FTES
		EDUC242	การวิจัยทางการศึกษา	3	86	258	14.33	0	0	0.00	0	0	0.00	0	0	0.00	0	0	0.00	0	0	0.00	86	258	14.33
		EDUC341	การประเมินทางการศึกษา	2	1	2	0.11	0	0	0.00	0	0	0.00	0	0	0.00	0	0	0.00	0	0	0.00	1	2	0.11
		EDUC442	การใช้โปรแกรมสำเร็จรูปในการวิเคราะห์ข้อมูล เพื่อการวิจัย	2	44	88	4.89	0	0	0.00	0	0	0.00	0	0	0.00	0	0	0.00	0	0	0.00	44	88	4.89
		จิตวิทยาและการแนะแนว			308	826	45.89	4	12	0.67	85	255	14.17	16	48	2.67	0	0	0.00	4	12	0.67	417	1153	64.06
		EDUC251	จิตวิทยาสำหรับครู	3	113	339	18.83	0	0	0.00	0	0	0.00	0	0	0.00	0	0	0.00	0	0	0.00	113	339	18.83
		EDUC251	จิตวิทยาสำหรับครู	3	47	141	7.83	0	0	0.00	0	0	0.00	0	0	0.00	0	0	0.00	0	0	0.00	47	141	7.83
		EDUC351	มนุษยสัมพันธ์สำหรับครู	2	98	196	10.89	0	0	0.00	0	0	0.00	0	0	0.00	0	0	0.00	0	0	0.00	98	196	10.89
		PGED253	สุขภาพจิต	3	8	24	1.33	0	0	0.00	26	78	4.33	0	0	0.00	0	0	0.00	3	9	0.50	37	111	6.17
		PGED311	จิตวิทยาคลินิกภาพ	3	7	21	1.17	0	0	0.00	37	111	6.17	6	18	1.00	0	0	0.00	0	0	0.00	50	150	8.33
		PGED373	การบริหารความเครียด	3	35	105	5.83	0	0	0.00	15	45	2.50	0	0	0.00	0	0	0.00	0	0	0.00	50	150	8.33
		PGED474	เทคนิคการหางานและการสร้างงาน	3	0	0	0.00	4	12	0.67	7	21	1.17	10	30	1.67	0	0	0.00	1	3	0.17	22	66	3.67
		การบริหารการศึกษา			43	86	4.78	0	0	0.00	0	0	0.00	0	0	0.00	0	0	0.00	0	0	0.00	43	86	4.78
		EDUC461	การบริหารการศึกษาและกฎหมายที่เกี่ยวข้อง	2	43	86	4.78	0	0	0.00	0	0	0.00	0	0	0.00	0	0	0.00	0	0	0.00	43	86	4.78
		การศึกษาปฐมวัย			795	2385	132.50	0	0	0.00	44	132	7.33	3	9	0.50	0	0	0.00	0	0	0.00	842	2526	140.33
		ECED1119	การศึกษาปฐมวัย	3	66	198	11.00	0	0	0.00	0	0	0.00	0	0	0.00	0	0	0.00	0	0	0.00	66	198	11.00
		ECED113	บุคลิกภาพสำหรับครูปฐมวัย	3	67	201	11.17	0	0	0.00	0	0	0.00	0	0	0.00	0	0	0.00	0	0	0.00	67	201	11.17
		ECED1419	ศิลปะสำหรับเด็กปฐมวัย	3	1	3	0.17	0	0	0.00	0	0	0.00	0	0	0.00	0	0	0.00	0	0	0.00	1	3	0.17
		ECED211	จิตวิทยาพัฒนาการสำหรับเด็กปฐมวัย	3	0	0	0.00	0	0	0.00	44	132	7.33	3	9	0.50	0	0	0.00	0	0	0.00	47	141	7.83
		ECED225	การออกแบบการสอนการศึกษาปฐมวัย	3	50	150	8.33	0	0	0.00	0	0	0.00	0	0	0.00	0	0	0.00	0	0	0.00	50	150	8.33
		ECED226	การพัฒนาหลักสูตรและการเรียนรู้การศึกษาปฐมวัย	3	95	285	15.83	0	0	0.00	0	0	0.00	0	0	0.00	0	0	0.00	0	0	0.00	95	285	15.83
		ECED233	ดนตรีและกิจกรรมเคลื่อนไหวสำหรับเด็กปฐมวัย	3	77	231	12.83	0	0	0.00	0	0	0.00	0	0	0.00	0	0	0.00	0	0	0.00	77	231	12.83
		ECED234	สวัสดิศึกษาสำหรับเด็กปฐมวัย	3	78	234	13.00	0	0	0.00	0	0	0.00	0	0	0.00	0	0	0.00	0	0	0.00	78	234	13.00
		ECED244	ศิลปะสำหรับครูปฐมวัย	3	77	231	12.83	0	0	0.00	0	0	0.00	0	0	0.00	0	0	0.00	0	0	0.00	77	231	12.83
		ECED245	นวัตกรรมเทคโนโลยีสารสนเทศทางการศึกษาปฐมวัย	3	1	3	0.17	0	0	0.00	0	0	0.00	0	0	0.00	0	0	0.00	0	0	0.00	1	3	0.17
		ECED337	คณิตศาสตร์สำหรับเด็กปฐมวัย	3	46	138	7.67	0	0	0.00	0	0	0.00	0	0	0.00	0	0	0.00	0	0	0.00	46	138	7.67
		ECED339	สังคมศึกษาสำหรับเด็กปฐมวัย	3	50	150	8.33	0	0	0.00	0	0	0.00	0	0	0.00	0	0	0.00	0	0	0.00	50	150	8.33
		ECED371	การบริหารจัดการสถานศึกษาเด็กปฐมวัย	3	46	138	7.67	0	0	0.00	0	0	0.00	0	0	0.00	0	0	0.00	0	0	0.00	46	138	7.67
		ECED471	การจัดการชั้นเรียนเด็กปฐมวัย	3	45	135	7.50	0	0	0.00	0	0	0.00	0	0	0.00	0	0	0.00	0	0	0.00	45	135	7.50
		ECED491	การวิจัยการศึกษาปฐมวัย	3	50	150	8.33	0	0	0.00	0	0	0.00	0	0	0.00	0	0	0.00	0	0	0.00	50	150	8.33
		ECED492	การสัมมนาการศึกษาปฐมวัย	3	1	3	0.17	0	0	0.00	0	0	0.00	0	0	0.00	0	0	0.00	0	0	0.00	1	3	0.17
		ECED493	การวิจัยในชั้นเรียนเพื่อพัฒนาครูปฐมวัย	3	45	135	7.50	0	0	0.00	0	0	0.00	0	0	0.00	0	0	0.00	0	0	0.00	45	135	7.50
		การศึกษาพิเศษ			114	228	12.67	0	0	0.00	0	0	0.00	0	0	0.00	0	0	0.00	0	0	0.00	114	228	12.67
		EDUC225	การศึกษาพิเศษและการศึกษาแบบเรียนรวม	2	114	228	12.67	0	0	0.00	0	0	0.00	0	0	0.00	0	0	0.00	0	0	0.00	114	228	12.67
		พลศึกษาและนันทนาการ			374	905	50.28	0	0	0.00	8	24	1.33	9	27	1.50	0	0	0.00	3	9	0.50	394	965	53.61
		PEED111	ประวัติ หลักการ และการบริหารพลศึกษา	3	28	84	4.67	0	0	0.00	0	0	0.00	0	0	0.00	0	0	0.00	0	0	0.00	28	84	4.67
		PEED112	การเสริมสร้างสมรรถนะทางกาย	3	28	84	4.67	0	0	0.00	0	0	0.00	0	0	0.00	0	0	0.00	0	0	0.00	28	84	4.67
		PEED151	กรีฑา 1	2	37	74	4.11	0	0	0.00	0	0	0.00	0	0	0.00	0	0	0.00	0	0	0.00	37	74	4.11
		PEED152	ยิมนาสติก 1	2	28	56	3.11	0	0	0.00	0	0	0.00	0	0	0.00	0	0	0.00	0	0	0.00	28	56	3.11
		PEED162	บาสเกตบอล 1	2	39	78	4.33	0	0	0.00	0	0	0.00	0	0	0.00	0	0	0.00	0	0	0.00	39	78	4.33
		PEED163	วอลเลย์บอล 1	2	39	78	4.33	0	0	0.00	0	0	0.00	0	0	0.00	0	0	0.00	0	0	0.00	39	78	4.33
		PEED169	ตะกร้อ 1	2	43	86	4.78	0	0	0.00	0	0	0.00	0	0	0.00	0	0	0.00	0	0	0.00	43	86	4.78
		PEED3219	วิทยาศาสตร์การเคลื่อนไหว	3	39	117	6.50	0	0	0.00	0	0	0.00	0	0	0.00	0	0	0.00	0	0	0.00	39	117	6.50
		PEED343	ผู้นำนันทนาการและการอยู่ค่ายพักแรม	3	0	0	0.00	0	0	0.00	8	24	1.33	9	27	1.50	0	0	0.00	3	9	0.50	20	60	3.33
		PEED413	การวิจัยทางพลศึกษา	3	31	93	5.17	0	0	0.00	0	0	0.00	0	0	0.00	0	0	0.00	0	0	0.00	31	93	5.17
		PEED444	นันทนาการทางการอนุรักษ์ธรรมชาติและสิ่งแวดล้อม	3	31	93	5.17	0	0	0.00	0	0	0.00	0	0	0.00	0	0	0.00	0	0	0.00	31	93	5.17
		PEED452	กระบี่กระบอง	2	31	62	3.44	0	0	0.00	0	0	0.00	0	0	0.00	0	0	0.00	0	0	0.00	31	62	3.44
		วิชาศึกษาทั่วไป(จิตปัญญาศึกษา)			122	366	20.33	0	0	0.00	35	105	5.83	0	0	0.00	28	84	4.67	39	117	6.50	224	672	37.33
		GEHU100	จิตปัญญาศึกษา	3	122	366	20.33	0	0	0.00	35	105	5.83	0	0	0.00	28	84	4.67	39	117	6.50	224	672	37.33
		วิชาศึกษาทั่วไป(พฤติกรรมมนุษย์กับการพัฒนาคน)			60	180	10.00	0	0	0.00	267	801	44.50	130	390	21.67	0	0	0.00	116	348	19.33	573	1719	95.50
		GEHU103	พฤติกรรมมนุษย์กับการพัฒนาคน	3	60	180	10.00	0	0	0.00	267	801	44.50	130	390	21.67	0	0	0.00	116	348	19.33	573	1719	95.50

คณะวิชา	หลักสูตร	รหัสวิชา	ชื่อวิชา	หน่วยกิต	คคศ.			ควท.			คตส.			ควจ.			คตท.			คตอ.			รวม		
					คน	SCH	FTES	คน	SCH	FTES	คน	SCH	FTES	คน	SCH	FTES	คน	SCH	FTES	คน	SCH	FTES	คน	SCH	FTES
			วิชาศึกษาทั่วไป(มนุษย์กับสังคม)		137	411	22.83	0	0	0.00	81	243	13.50	227	681	37.83	1	3	0.17	0	0	0.00	446	1338	74.33
		GESO100	มนุษย์กับสังคม	3	137	411	22.83	0	0	0.00	81	243	13.50	227	681	37.83	1	3	0.17	0	0	0.00	446	1338	74.33
			วิชาศึกษาทั่วไป(การออกกำลังกายเพื่อสุขภาพ)		95	285	15.83	0	0	0.00	2	6	0.33	86	258	14.33	0	0	0.00	0	0	0.00	183	549	30.50
		GESS100	การออกกำลังกายเพื่อสุขภาพ	3	95	285	15.83	0	0	0.00	2	6	0.33	86	258	14.33	0	0	0.00	0	0	0.00	183	549	30.50
			วิชาศึกษาทั่วไป(นันทนาการเพื่อชีวิต)		127	381	21.17	0	0	0.00	0	0	0.00	110	330	18.33	0	0	0.00	0	0	0.00	237	711	39.50
		GESS101	นันทนาการเพื่อชีวิต	3	127	381	21.17	0	0	0.00	0	0	0.00	110	330	18.33	0	0	0.00	0	0	0.00	237	711	39.50

ตารางแสดงจำนวนหน่วยกิต(SCH)จำนวนนักศึกษาเต็มเวลา(FTES) คณะครุศาสตร์ ภาคเรียนที่ 2 ปีการศึกษา 2559

คณะ/หมวดวิชา	รหัสวิชา	ชื่อวิชา	หน่วยกิต	คศศ.			ควท.			คตส.			ควจ.			คตท.			คตอ.			รวม		
				คน	SCH	FTES	คน	SCH	FTES	คน	SCH	FTES	คน	SCH	FTES	คน	SCH	FTES	คน	SCH	FTES	คน	SCH	FTES
ครุศาสตร์				5426	15415	856.39	409	1227	68.17	429	1287	71.50	427	1281	71.17	19	57	3.17	11	33	1.83	6721	19300	1,072.22
รวมคณะครุศาสตร์				688	2776	154.22	0	0	0.00	0	0	0.00	0	0	0.00	0	0	0.00	0	0	0.00	688	2776	154.22
	PROF491	การฝึกปฏิบัติวิชาชีพครูระหว่างเรียน 2	2	338	676	37.56	0	0	0.00	0	0	0.00	0	0	0.00	0	0	0.00	0	0	0.00	338	676	37.56
	PROF492	การปฏิบัติการสอนในสถานศึกษา 1	6	3	18	1.00	0	0	0.00	0	0	0.00	0	0	0.00	0	0	0.00	0	0	0.00	3	18	1.00
	PROF502	การปฏิบัติการวิชาชีพครูในสถานศึกษา 2	6	3	18	1.00	0	0	0.00	0	0	0.00	0	0	0.00	0	0	0.00	0	0	0.00	3	18	1.00
	PROF591	การปฏิบัติการสอนในสถานศึกษา 2	6	344	2064	114.67	0	0	0.00	0	0	0.00	0	0	0.00	0	0	0.00	0	0	0.00	344	2064	114.67
ภาษาไทยศึกษา				242	424	23.56	0	0	0.00	0	0	0.00	0	0	0.00	0	0	0.00	0	0	0.00	242	424	23.56
	EDUC111	ภาษาไทยสำหรับครู	1	151	151	8.39	0	0	0.00	0	0	0.00	0	0	0.00	0	0	0.00	0	0	0.00	151	151	8.39
	THED474	การใช้คอมพิวเตอร์ช่วยสอนภาษาไทย	3	37	111	6.17	0	0	0.00	0	0	0.00	0	0	0.00	0	0	0.00	0	0	0.00	37	111	6.17
	THED491	การวิจัยทางการสอนภาษาไทย	3	54	162	9.00	0	0	0.00	0	0	0.00	0	0	0.00	0	0	0.00	0	0	0.00	54	162	9.00
ภาษาอังกฤษศึกษา				461	1223	67.94	0	0	0.00	0	0	0.00	0	0	0.00	0	0	0.00	0	0	0.00	461	1223	67.94
	EDUC112	ภาษาอังกฤษสำหรับครู	1	80	80	4.44	0	0	0.00	0	0	0.00	0	0	0.00	0	0	0.00	0	0	0.00	80	80	4.44
	ENED226	ภาษาอังกฤษสำหรับครุคนตรี 1	3	1	3	0.17	0	0	0.00	0	0	0.00	0	0	0.00	0	0	0.00	0	0	0.00	1	3	0.17
	ENED332	การผลิตและปรับสื่อเพื่อใช้สอนภาษาอังกฤษ	3	34	102	5.67	0	0	0.00	0	0	0.00	0	0	0.00	0	0	0.00	0	0	0.00	34	102	5.67
	ENED342	การทดสอบและการวัดผลสำหรับครูภาษาอังกฤษ	3	34	102	5.67	0	0	0.00	0	0	0.00	0	0	0.00	0	0	0.00	0	0	0.00	34	102	5.67
	ENED361	การจัดห้องเรียนภาษาอังกฤษ	3	34	102	5.67	0	0	0.00	0	0	0.00	0	0	0.00	0	0	0.00	0	0	0.00	34	102	5.67
	ENED372	การสอนภาษาด้วยการแสดง	3	34	102	5.67	0	0	0.00	0	0	0.00	0	0	0.00	0	0	0.00	0	0	0.00	34	102	5.67
	ENED373	การพัฒนาหลักสูตรและการเรียนรู้อังกฤษ	3	34	102	5.67	0	0	0.00	0	0	0.00	0	0	0.00	0	0	0.00	0	0	0.00	34	102	5.67
	ENED422	การสอนอ่านภาษาอังกฤษ	3	42	126	7.00	0	0	0.00	0	0	0.00	0	0	0.00	0	0	0.00	0	0	0.00	42	126	7.00
	ENED423	การสอนเขียนภาษาอังกฤษ	3	42	126	7.00	0	0	0.00	0	0	0.00	0	0	0.00	0	0	0.00	0	0	0.00	42	126	7.00
	ENED471	การสอนวรรณคดีสำหรับเด็ก	3	42	126	7.00	0	0	0.00	0	0	0.00	0	0	0.00	0	0	0.00	0	0	0.00	42	126	7.00
	ENED492	การสัมมนาการสอนภาษาอังกฤษ	3	42	126	7.00	0	0	0.00	0	0	0.00	0	0	0.00	0	0	0.00	0	0	0.00	42	126	7.00
	ENED493	การวิจัยการเรียนการสอนภาษาอังกฤษ	3	42	126	7.00	0	0	0.00	0	0	0.00	0	0	0.00	0	0	0.00	0	0	0.00	42	126	7.00
คณิตศาสตร์ศึกษา				86	258	14.33	0	0	0.00	0	0	0.00	0	0	0.00	0	0	0.00	0	0	0.00	86	258	14.33
	MAED311	การบริหารจัดการค่ายวิชาการคณิตศาสตร์สำหรับครู	3	43	129	7.17	0	0	0.00	0	0	0.00	0	0	0.00	0	0	0.00	0	0	0.00	43	129	7.17
	MAED492	การวิจัยในชั้นเรียนสำหรับครูคณิตศาสตร์	3	43	129	7.17	0	0	0.00	0	0	0.00	0	0	0.00	0	0	0.00	0	0	0.00	43	129	7.17
วิทยาศาสตร์ศึกษา				74	222	12.33	0	0	0.00	0	0	0.00	0	0	0.00	0	0	0.00	0	0	0.00	74	222	12.33
	SCED221	ทักษะสำหรับครูวิทยาศาสตร์	3	37	111	6.17	0	0	0.00	0	0	0.00	0	0	0.00	0	0	0.00	0	0	0.00	37	111	6.17
	SCED331	การพัฒนาหลักสูตรวิทยาศาสตร์ทั่วไป	3	37	111	6.17	0	0	0.00	0	0	0.00	0	0	0.00	0	0	0.00	0	0	0.00	37	111	6.17
ดนตรีศึกษา				61	124	6.89	0	0	0.00	0	0	0.00	0	0	0.00	0	0	0.00	0	0	0.00	61	124	6.89
	EDUC171	ดนตรีตามหลักสูตรการศึกษาขั้นพื้นฐาน	2	1	2	0.11	0	0	0.00	0	0	0.00	0	0	0.00	0	0	0.00	0	0	0.00	1	2	0.11
	MUED321	การสอนทฤษฎีดนตรี	3	29	87	4.83	0	0	0.00	0	0	0.00	0	0	0.00	0	0	0.00	0	0	0.00	29	87	4.83
	MUED351	จิตวิทยาแนะแนวสำหรับครุคนตรี	3	1	3	0.17	0	0	0.00	0	0	0.00	0	0	0.00	0	0	0.00	0	0	0.00	1	3	0.17
	MUED492	ระเบียบวิธีวิจัยทางดนตรีศึกษา	3	1	3	0.17	0	0	0.00	0	0	0.00	0	0	0.00	0	0	0.00	0	0	0.00	1	3	0.17
	MUS379	ปฏิบัติเพลงมอญ	1	29	29	1.61	0	0	0.00	0	0	0.00	0	0	0.00	0	0	0.00	0	0	0.00	29	29	1.61
พื้นฐานการศึกษา				450	1119	62.17	0	0	0.00	0	0	0.00	0	0	0.00	0	0	0.00	0	0	0.00	450	1119	62.17
	EDUC103	หลักการศึกษาระดับวิชาชีพครู	3	99	297	16.50	0	0	0.00	0	0	0.00	0	0	0.00	0	0	0.00	0	0	0.00	99	297	16.50
	EDUC1035	หลักการศึกษาระดับวิชาชีพครู	3	56	168	9.33	0	0	0.00	0	0	0.00	0	0	0.00	0	0	0.00	0	0	0.00	56	168	9.33
	EDUC203	กิจกรรมการศึกษาเพื่อท้องถิ่น	2	181	362	20.11	0	0	0.00	0	0	0.00	0	0	0.00	0	0	0.00	0	0	0.00	181	362	20.11
	EDUC332	การจัดแสดงและนิทรรศการ	2	50	100	5.56	0	0	0.00	0	0	0.00	0	0	0.00	0	0	0.00	0	0	0.00	50	100	5.56
	EDUC362	การจัดชั้นเรียนและสิ่งแวดล้อมเพื่อการเรียนรู้	3	64	192	10.67	0	0	0.00	0	0	0.00	0	0	0.00	0	0	0.00	0	0	0.00	64	192	10.67
หลักสูตรและการสอน				629	1887	104.83	0	0	0.00	0	0	0.00	0	0	0.00	0	0	0.00	0	0	0.00	629	1887	104.83
	EDUC223	การออกแบบและพัฒนาหลักสูตร	3	407	1221	67.83	0	0	0.00	0	0	0.00	0	0	0.00	0	0	0.00	0	0	0.00	407	1221	67.83
	EDUC224	การออกแบบและการจัดการเรียนรู้	3	80	240	13.33	0	0	0.00	0	0	0.00	0	0	0.00	0	0	0.00	0	0	0.00	80	240	13.33
	EDUC352	การคิดสร้างสรรค์	3	142	426	23.67	0	0	0.00	0	0	0.00	0	0	0.00	0	0	0.00	0	0	0.00	142	426	23.67
เทคโนโลยีและนวัตกรรมทางการศึกษา				142	382	21.22	0	0	0.00	0	0	0.00	0	0	0.00	0	0	0.00	0	0	0.00	142	382	21.22
	EDUC232	นวัตกรรมเทคโนโลยีสารสนเทศและการสื่อสาร ทางก	3	98	294	16.33	0	0	0.00	0	0	0.00	0	0	0.00	0	0	0.00	0	0	0.00	98	294	16.33
	EDUC331	การสร้างสื่อการเรียนการสอน	2	44	88	4.89	0	0	0.00	0	0	0.00	0	0	0.00	0	0	0.00	0	0	0.00	44	88	4.89
วัดผลและประเมินผลการศึกษา				266	798	44.33	26	78	4.33	0	0	0.00	0	0	0.00	0	0	0.00	0	0	0.00	292	876	48.67

คณะ	หมวดวิชา	รหัสวิชา	ชื่อวิชา	หน่วยกิต	คคศ.			ควท.			คคส.			ควจ.			คทก.			คทอ.			รวม		
					คน	SCH	FTES	คน	SCH	FTES	คน	SCH	FTES	คน	SCH	FTES	คน	SCH	FTES	คน	SCH	FTES	คน	SCH	FTES
		EDUC241	การวัดผลและประเมินผลการศึกษา	3	73	219	12.17	0	0	0.00	0	0	0.00	0	0	0.00	0	0	0.00	0	0	0.00	73	219	12.17
		EDUC242	การวิจัยทางการศึกษา	3	193	579	32.17	26	78	4.33	0	0	0.00	0	0	0.00	0	0	0.00	0	0	0.00	219	657	36.50
		จิตวิทยาและการแนะแนว			316	905	50.28	2	6	0.33	24	72	4.00	37	111	6.17	0	0	0.00	1	3	0.17	380	1097	60.94
		EDUC251	จิตวิทยาสำหรับครู	3	241	723	40.17	0	0	0.00	0	0	0.00	0	0	0.00	0	0	0.00	0	0	0.00	241	723	40.17
		EDUC351	มนุษย์สัมพันธ์สำหรับครู	2	43	86	4.78	0	0	0.00	0	0	0.00	0	0	0.00	0	0	0.00	0	0	0.00	43	86	4.78
		PGED253	สุขภาพจิต	3	24	72	4.00	0	0	0.00	16	48	2.67	7	21	1.17	0	0	0.00	1	3	0.17	48	144	8.00
		PGED311	จิตวิทยานคลีสิกภาพ	3	8	24	1.33	2	6	0.33	8	24	1.33	30	90	5.00	0	0	0.00	0	0	0.00	48	144	8.00
		การบริหารการศึกษา			306	612	34.00	0	0	0.00	0	0	0.00	0	0	0.00	0	0	0.00	0	0	0.00	306	612	34.00
		EDUC461	การบริหารการศึกษาและกฎหมายที่เกี่ยวข้อง	2	306	612	34.00	0	0	0.00	0	0	0.00	0	0	0.00	0	0	0.00	0	0	0.00	306	612	34.00
		การศึกษาปฐมวัย			820	2460	136.67	0	0	0.00	27	81	4.50	12	36	2.00	0	0	0.00	0	0	0.00	859	2577	143.17
		ECED1119	การศึกษาปฐมวัย	3	1	3	0.17	0	0	0.00	0	0	0.00	0	0	0.00	0	0	0.00	0	0	0.00	1	3	0.17
		ECED132	กิจกรรมพลศึกษาสำหรับเด็กปฐมวัย	3	188	564	31.33	0	0	0.00	27	81	4.50	12	36	2.00	0	0	0.00	0	0	0.00	227	681	37.83
		ECED223	หลักสูตรการศึกษาปฐมวัย	3	77	231	12.83	0	0	0.00	0	0	0.00	0	0	0.00	0	0	0.00	0	0	0.00	77	231	12.83
		ECED234	สวัสดิศึกษาสำหรับเด็กปฐมวัย	3	112	336	18.67	0	0	0.00	0	0	0.00	0	0	0.00	0	0	0.00	0	0	0.00	112	336	18.67
		ECED241	สื่อสร้างสรรค์เพื่อพัฒนาเด็กปฐมวัย	3	77	231	12.83	0	0	0.00	0	0	0.00	0	0	0.00	0	0	0.00	0	0	0.00	77	231	12.83
		ECED331	การจัดประสบการณ์ทางภาษาสำหรับเด็กปฐมวัย	3	46	138	7.67	0	0	0.00	0	0	0.00	0	0	0.00	0	0	0.00	0	0	0.00	46	138	7.67
		ECED341	นิทานและหุ่นสำหรับเด็กปฐมวัย	3	77	231	12.83	0	0	0.00	0	0	0.00	0	0	0.00	0	0	0.00	0	0	0.00	77	231	12.83
		ECED361	การประเมินพัฒนาการเด็กปฐมวัย	3	46	138	7.67	0	0	0.00	0	0	0.00	0	0	0.00	0	0	0.00	0	0	0.00	46	138	7.67
		ECED371	การบริหารจัดการสถานศึกษาเด็กปฐมวัย	3	50	150	8.33	0	0	0.00	0	0	0.00	0	0	0.00	0	0	0.00	0	0	0.00	50	150	8.33
		ECED451	การให้การศึกษแก่ผู้ปกครองเด็กปฐมวัย	3	50	150	8.33	0	0	0.00	0	0	0.00	0	0	0.00	0	0	0.00	0	0	0.00	50	150	8.33
		ECED452	ครูปฐมวัยกับการพัฒนาเด็กในท้องถิ่น	3	46	138	7.67	0	0	0.00	0	0	0.00	0	0	0.00	0	0	0.00	0	0	0.00	46	138	7.67
		ECED492	การสัมมนาการศึกษาปฐมวัย	3	50	150	8.33	0	0	0.00	0	0	0.00	0	0	0.00	0	0	0.00	0	0	0.00	50	150	8.33
		การศึกษาพิเศษ			240	486	27.00	6	18	1.00	15	45	2.50	3	9	0.50	0	0	0.00	4	12	0.67	268	570	31.67
		EDUC212	การศึกษาแบบเรียนรวม	3	6	18	1.00	6	18	1.00	15	45	2.50	3	9	0.50	0	0	0.00	4	12	0.67	34	102	5.67
		EDUC225	การศึกษาพิเศษและการศึกษาแบบเรียนรวม	2	234	468	26.00	0	0	0.00	0	0	0.00	0	0	0.00	0	0	0.00	0	0	0.00	234	468	26.00
		พลศึกษาและนันทนาการ			290	674	37.44	0	0	0.00	0	0	0.00	0	0	0.00	0	0	0.00	0	0	0.00	290	674	37.44
		PEED121	กายวิภาคศาสตร์และสรีรวิทยา	3	26	78	4.33	0	0	0.00	0	0	0.00	0	0	0.00	0	0	0.00	0	0	0.00	26	78	4.33
		PEED153	แบดมินตัน 1	2	31	62	3.44	0	0	0.00	0	0	0.00	0	0	0.00	0	0	0.00	0	0	0.00	31	62	3.44
		PEED154	เทนนิส 1	2	26	52	2.89	0	0	0.00	0	0	0.00	0	0	0.00	0	0	0.00	0	0	0.00	26	52	2.89
		PEED155	ว่ายน้ำ 1	2	41	82	4.56	0	0	0.00	0	0	0.00	0	0	0.00	0	0	0.00	0	0	0.00	41	82	4.56
		PEED157	เทนนิส 1	2	31	62	3.44	0	0	0.00	0	0	0.00	0	0	0.00	0	0	0.00	0	0	0.00	31	62	3.44
		PEED161	ฟุตบอล 1	2	63	126	7.00	0	0	0.00	0	0	0.00	0	0	0.00	0	0	0.00	0	0	0.00	63	126	7.00
		PEED221	สรีรวิทยาการออกกำลังกาย	3	37	111	6.17	0	0	0.00	0	0	0.00	0	0	0.00	0	0	0.00	0	0	0.00	37	111	6.17
		PEED251	กรีฑา 2	2	4	8	0.44	0	0	0.00	0	0	0.00	0	0	0.00	0	0	0.00	0	0	0.00	4	8	0.44
		PEED343	ผู้นำนันทนาการและการอยู่ค่ายพักแรม	3	31	93	5.17	0	0	0.00	0	0	0.00	0	0	0.00	0	0	0.00	0	0	0.00	31	93	5.17
		วิชาศึกษาทั่วไป(จิตปัญญาศึกษา)			213	639	35.50	0	0	0.00	0	0	0.00	0	0	0.00	0	0	0.00	0	0	0.00	213	639	35.50
		GEHU100	จิตตปัญญาศึกษา	3	213	639	35.50	0	0	0.00	0	0	0.00	0	0	0.00	0	0	0.00	0	0	0.00	213	639	35.50
		วิชาศึกษาทั่วไป(พลศึกษามนุษย์กับการพัฒนาดน)			0	0	0.00	74	222	12.33	171	513	28.50	91	273	15.17	0	0	0.00	6	18	1.00	342	1026	57.00
		GEHU103	พลศึกษามนุษย์กับการพัฒนาดน	3	0	0	0.00	74	222	12.33	171	513	28.50	91	273	15.17	0	0	0.00	6	18	1.00	342	1026	57.00
		วิชาศึกษาทั่วไป(มนุษย์กับสังคม)			0	0	0.00	96	288	16.00	39	117	6.50	97	291	16.17	0	0	0.00	0	0	0.00	232	696	38.67
		GESO100	มนุษย์กับสังคม	3	0	0	0.00	96	288	16.00	39	117	6.50	97	291	16.17	0	0	0.00	0	0	0.00	232	696	38.67
		วิชาศึกษาทั่วไป(การออกกำลังกายเพื่อสุขภาพ)			142	426	23.67	0	0	0.00	36	108	6.00	0	0	0.00	0	0	0.00	0	0	0.00	178	534	29.67
		GESS100	การออกกำลังกายเพื่อสุขภาพ	3	142	426	23.67	0	0	0.00	36	108	6.00	0	0	0.00	0	0	0.00	0	0	0.00	178	534	29.67
		วิชาศึกษาทั่วไป(นันทนาการเพื่อชีวิต)			0	0	0.00	45	135	7.50	57	171	9.50	89	267	14.83	0	0	0.00	0	0	0.00	191	573	31.83
		GESS101	นันทนาการเพื่อชีวิต	3	0	0	0.00	45	135	7.50	57	171	9.50	89	267	14.83	0	0	0.00	0	0	0.00	191	573	31.83
		วิชาศึกษาทั่วไป(การศึกษาเพื่อสร้างความเป็นพลเมืองในระบอบประชาธิปไตย)			0	0	0.00	0	0	0.00	60	180	10.00	98	294	16.33	19	57	3.17	0	0	0.00	177	531	29.50
		GESO112	การศึกษาเพื่อสร้างความเป็นพลเมืองในระบอบ ประชาธิปไตย	3	0	0	0.00	0	0	0.00	60	180	10.00	98	294	16.33	19	57	3.17	0	0	0.00	177	531	29.50
		วิชาศึกษาทั่วไป(จิตวิทยาทั่วไป)			0	0	0.00	160	480	26.67	0	0	0.00	0	0	0.00	0	0	0.00	0	0	0.00	160	480	26.67
		GESO113	จิตวิทยาทั่วไป	3	0	0	0.00	160	480	26.67	0	0	0.00	0	0	0.00	0	0	0.00	0	0	0.00	160	480	26.67

ตารางแสดงจำนวนหน่วยกิต(SCH)จำนวนนักศึกษาเต็มเวลา(FTES) คณะมนุษยศาสตร์และสังคมศาสตร์ ภาคเรียนที่ 1 ปีการศึกษา 2559

คณ.	หมู่วิชา	รหัสวิชา	ชื่อวิชา	หน่วยกิต	คคศ.			คทว.			คตส.			คตจ.			คตท.			คตอ.			รวม		
					คน	SCH	FTES	คน	SCH	FTES	คน	SCH	FTES	คน	SCH	FTES	คน	SCH	FTES	คน	SCH	FTES	คน	SCH	FTES
มนุษยศาสตร์และสังคมศาสตร์					2,862	8,236	457.56	1,725	5,175	287.50	7,343	21,621	1,201.17	1,593	4,779	265.50	265	795	44.17	861	2,583	143.50	14,649	43,189	2,399.39
รวมคณะมนุษยศาสตร์และสังคมศาสตร์					0	0	0.00	0	0	0.00	412	1,236	68.67	0	0	0.00	0	0	0.00	0	0	0.00	412	1,236	68.67
		SOC011	ทักษะชีวิต	3	0	0	0.00	0	0	0.00	82	246	13.67	0	0	0.00	0	0	0.00	0	0	0.00	82	246	13.67
		SOC012	การพัฒนาบุคคลิกภาพ	3	0	0	0.00	0	0	0.00	330	990	55.00	0	0	0.00	0	0	0.00	0	0	0.00	330	990	55.00
		ภาษาจีน		0	0	0.00	0	0	0.00	615	1,845	102.50	32	96	5.33	0	0	0.00	0	0	0.00	647	1,941	107.83	
		CN111	ภาษาจีนระดับต้น 1	3	0	0	0.00	0	0	0.00	69	207	11.50	0	0	0.00	0	0	0.00	0	0	0.00	69	207	11.50
		CN112	ภาษาจีนระดับต้น 2	3	0	0	0.00	0	0	0.00	1	3	0.17	0	0	0.00	0	0	0.00	0	0	0.00	1	3	0.17
		CN121	การฟังและการพูดภาษาจีน 1	3	0	0	0.00	0	0	0.00	1	3	0.17	0	0	0.00	0	0	0.00	0	0	0.00	1	3	0.17
		CN213	ภาษาจีนระดับต้น 3	3	0	0	0.00	0	0	0.00	31	93	5.17	0	0	0.00	0	0	0.00	0	0	0.00	31	93	5.17
		CN214	ภาษาจีนระดับต้น 4	3	0	0	0.00	0	0	0.00	25	75	4.17	0	0	0.00	0	0	0.00	0	0	0.00	25	75	4.17
		CN222	การฟังและการพูดภาษาจีน 2	3	0	0	0.00	0	0	0.00	54	162	9.00	0	0	0.00	0	0	0.00	0	0	0.00	54	162	9.00
		CN223	การสนทนาภาษาจีน	3	0	0	0.00	0	0	0.00	30	90	5.00	0	0	0.00	0	0	0.00	0	0	0.00	30	90	5.00
		CN252	ประวัติศาสตร์จีน	3	0	0	0.00	0	0	0.00	36	108	6.00	0	0	0.00	0	0	0.00	0	0	0.00	36	108	6.00
		CN253	ภูมิวิทัศน์จีน	3	0	0	0.00	0	0	0.00	45	135	7.50	0	0	0.00	0	0	0.00	0	0	0.00	45	135	7.50
		CN315	ภาษาจีนระดับกลาง 1	3	0	0	0.00	0	0	0.00	33	99	5.50	0	0	0.00	0	0	0.00	0	0	0.00	33	99	5.50
		CN324	ระบบเสียงภาษาจีน	3	0	0	0.00	0	0	0.00	46	138	7.67	0	0	0.00	0	0	0.00	0	0	0.00	46	138	7.67
		CN332	การอ่านภาษาจีน 2	3	0	0	0.00	0	0	0.00	27	81	4.50	0	0	0.00	0	0	0.00	0	0	0.00	27	81	4.50
		CN333	การอ่านหนังสือพิมพ์จีน	3	0	0	0.00	0	0	0.00	30	90	5.00	0	0	0.00	0	0	0.00	0	0	0.00	30	90	5.00
		CN341	การเขียนภาษาจีน 1	3	0	0	0.00	0	0	0.00	28	84	4.67	0	0	0.00	0	0	0.00	0	0	0.00	28	84	4.67
		CN343	วิวัฒนาการตัวอักษรจีน	3	0	0	0.00	0	0	0.00	3	9	0.50	0	0	0.00	0	0	0.00	0	0	0.00	3	9	0.50
		CN361	การแปลภาษาจีน 1	3	0	0	0.00	0	0	0.00	7	21	1.17	0	0	0.00	0	0	0.00	0	0	0.00	7	21	1.17
		CN372	ภาษาจีนเพื่อธุรกิจการท่องเที่ยว	3	0	0	0.00	0	0	0.00	0	0	0.00	15	45	2.50	0	0	0.00	0	0	0.00	15	45	2.50
		CN375	ภาษาจีนเพื่อการท่องเที่ยว 3	3	0	0	0.00	0	0	0.00	0	0	0.00	15	45	2.50	0	0	0.00	0	0	0.00	15	45	2.50
		CN375	ภาษาจีนเพื่อการท่องเที่ยว 3	3	0	0	0.00	0	0	0.00	0	0	0.00	2	6	0.33	0	0	0.00	0	0	0.00	2	6	0.33
		CN419	หลักภาษาจีน	3	0	0	0.00	0	0	0.00	29	87	4.83	0	0	0.00	0	0	0.00	0	0	0.00	29	87	4.83
		CN462	การแปลภาษาจีน 2	3	0	0	0.00	0	0	0.00	30	90	5.00	0	0	0.00	0	0	0.00	0	0	0.00	30	90	5.00
		CN471	ภาษาจีนธุรกิจ	3	0	0	0.00	0	0	0.00	30	90	5.00	0	0	0.00	0	0	0.00	0	0	0.00	30	90	5.00
		CN479	การสอนภาษาจีนในฐานะภาษาต่างประเทศ	3	0	0	0.00	0	0	0.00	30	90	5.00	0	0	0.00	0	0	0.00	0	0	0.00	30	90	5.00
		CN491	หัวข้อเฉพาะจีนศึกษา	3	0	0	0.00	0	0	0.00	30	90	5.00	0	0	0.00	0	0	0.00	0	0	0.00	30	90	5.00
		ภาษาญี่ปุ่น		0	0	0.00	0	0	0.00	604	1,781	98.94	49	147	8.17	0	0	0.00	0	0	0.00	653	1,928	107.11	
		JP111	ภาษาญี่ปุ่นเบื้องต้น 1	3	0	0	0.00	0	0	0.00	64	192	10.67	0	0	0.00	0	0	0.00	0	0	0.00	64	192	10.67
		JP112	ภาษาญี่ปุ่นเบื้องต้น 2	3	0	0	0.00	0	0	0.00	1	3	0.17	26	78	4.33	0	0	0.00	0	0	0.00	27	81	4.50
		JP113	ภาษาญี่ปุ่น 1	3	0	0	0.00	0	0	0.00	46	138	7.67	0	0	0.00	0	0	0.00	0	0	0.00	46	138	7.67
		JP122	การใช้ภาษาญี่ปุ่น 2	3	0	0	0.00	0	0	0.00	0	0	0.00	23	69	3.83	0	0	0.00	0	0	0.00	23	69	3.83
		JP123	การฟังและพูดภาษาญี่ปุ่น 1	3	0	0	0.00	0	0	0.00	46	138	7.67	0	0	0.00	0	0	0.00	0	0	0.00	46	138	7.67
		JP215	ภาษาญี่ปุ่น 3	3	0	0	0.00	0	0	0.00	34	102	5.67	0	0	0.00	0	0	0.00	0	0	0.00	34	102	5.67
		JP225	การฟังและพูดภาษาญี่ปุ่น 3	3	0	0	0.00	0	0	0.00	36	108	6.00	0	0	0.00	0	0	0.00	0	0	0.00	36	108	6.00
		JP232	การอ่านภาษาญี่ปุ่น 1	3	0	0	0.00	0	0	0.00	34	102	5.67	0	0	0.00	0	0	0.00	0	0	0.00	34	102	5.67
		JP251	ภาษาศาสตรภาษาญี่ปุ่นเบื้องต้น	3	0	0	0.00	0	0	0.00	34	102	5.67	0	0	0.00	0	0	0.00	0	0	0.00	34	102	5.67
		JP317	ภาษาญี่ปุ่น 5	3	0	0	0.00	0	0	0.00	39	117	6.50	0	0	0.00	0	0	0.00	0	0	0.00	39	117	6.50
		JP327	การฟังและพูดภาษาญี่ปุ่น 5	3	0	0	0.00	0	0	0.00	37	111	6.17	0	0	0.00	0	0	0.00	0	0	0.00	37	111	6.17
		JP334	การอ่านภาษาญี่ปุ่น 3	3	0	0	0.00	0	0	0.00	41	123	6.83	0	0	0.00	0	0	0.00	0	0	0.00	41	123	6.83
		JP342	การเขียนภาษาญี่ปุ่น 2	3	0	0	0.00	0	0	0.00	36	108	6.00	0	0	0.00	0	0	0.00	0	0	0.00	36	108	6.00
		JP355	โครงสร้างภาษาญี่ปุ่น	3	0	0	0.00	0	0	0.00	21	63	3.50	0	0	0.00	0	0	0.00	0	0	0.00	21	63	3.50
		JP357	ญี่ปุ่นศึกษา	3	0	0	0.00	0	0	0.00	42	126	7.00	0	0	0.00	0	0	0.00	0	0	0.00	42	126	7.00
		JP375	ภาษาญี่ปุ่นเพื่อการสื่อสารในการทางา	3	0	0	0.00	0	0	0.00	0	0	0.00	0	0	0.00	0	0	0.00	0	0	0.00	0	0	0.00
		JP391	การเตรียมฝึกประสบการณ์วิชาชีพภาษา	2	0	0	0.00	0	0	0.00	23	46	2.56	0	0	0.00	0	0	0.00	0	0	0.00	23	46	2.56
		JP462	การแปลภาษาญี่ปุ่นแบบล่าม	3	0	0	0.00	0	0	0.00	28	84	4.67	0	0	0.00	0	0	0.00	0	0	0.00	28	84	4.67
		JP476	การสอนภาษาญี่ปุ่นในฐานะภาษาต่าง	3	0	0	0.00	0	0	0.00	11	33	1.83	0	0	0.00	0	0	0.00	0	0	0.00	11	33	1.83

คณ.	หน่วยวิชา	ชื่อวิชา	หน่วยกิต	คคศ.			ควท.			คคส.			คคว.			คตท.			คตอ.			รวม		
				คน	SCH	FTES	คน	SCH	FTES	คน	SCH	FTES	คน	SCH	FTES	คน	SCH	FTES	คน	SCH	FTES	คน	SCH	FTES
	JP491	หัวข้อเฉพาะเกี่ยวกับญี่ปุ่นศึกษา	3	0	0	0.00	0	0	0.00	27	81	4.50	0	0	0.00	0	0	0.00	0	0	0.00	27	81	4.50
	JP498	การเตรียมสหกิจศึกษาภาษาญี่ปุ่น	1	0	0	0.00	0	0	0.00	4	4	0.22	0	0	0.00	0	0	0.00	0	0	0.00	4	4	0.22
	ภาษาฝรั่งเศส			0	0	0.00	7	21	1.17	46	138	7.67	5	15	0.83	0	0	0.00	0	0	0.00	58	174	9.67
	FR121	ความเข้าใจด้านการฟัง การพูดภาษาฝ	3	0	0	0.00	0	0	0.00	27	81	4.50	0	0	0.00	0	0	0.00	0	0	0.00	27	81	4.50
	FR211	ภาษาฝรั่งเศส 1	3	0	0	0.00	7	21	1.17	5	15	0.83	0	0	0.00	0	0	0.00	0	0	0.00	12	36	2.00
	FR212	ภาษาฝรั่งเศส 2	3	0	0	0.00	0	0	0.00	0	0	0.00	2	6	0.33	0	0	0.00	0	0	0.00	2	6	0.33
	FR221	สนทนาภาษาฝรั่งเศส 1	3	0	0	0.00	0	0	0.00	10	30	1.67	0	0	0.00	0	0	0.00	0	0	0.00	10	30	1.67
	FR314	ภาษาฝรั่งเศส 4	3	0	0	0.00	0	0	0.00	0	0	0.00	3	9	0.50	0	0	0.00	0	0	0.00	3	9	0.50
	FR341	การเขียนภาษาฝรั่งเศสเพื่อการสื่อสาร	3	0	0	0.00	0	0	0.00	2	6	0.33	0	0	0.00	0	0	0.00	0	0	0.00	2	6	0.33
	FR376	ภาษาฝรั่งเศสเพื่อการโรงแรม 1	3	0	0	0.00	0	0	0.00	2	6	0.33	0	0	0.00	0	0	0.00	0	0	0.00	2	6	0.33
	ภาษาอาเซียน			19	57	3.17	2	6	0.33	66	198	11.00	7	21	1.17	3	9	0.50	3	9	0.50	100	300	16.67
	KOR111	ภาษาเกาหลีเบื้องต้น	3	19	57	3.17	0	0	0.00	50	150	8.33	0	0	0.00	3	9	0.50	1	3	0.17	73	219	12.17
	MYAN111	ภาษาพม่าเบื้องต้น	3	0	0	0.00	2	6	0.33	16	48	2.67	7	21	1.17	0	0	0.00	2	6	0.33	27	81	4.50
	ปรัชญาและศาสนา			109	327	18.17	0	0	0.00	37	111	6.17	3	9	0.50	0	0	0.00	0	0	0.00	149	447	24.83
	PY221	ศาสนศึกษา	3	50	150	8.33	0	0	0.00	0	0	0.00	0	0	0.00	0	0	0.00	0	0	0.00	50	150	8.33
	PY331	พุทธศาสน์	3	59	177	9.83	0	0	0.00	37	111	6.17	3	9	0.50	0	0	0.00	0	0	0.00	99	297	16.50
	ภาษาไทย			516	1,548	86.00	0	0	0.00	827	2,483	137.94	0	0	0.00	0	0	0.00	0	0	0.00	1,343	4,031	223.94
	THAI011	ภาษาไทยเพื่อชีวิต	3	0	0	0.00	0	0	0.00	624	1,872	104.00	0	0	0.00	0	0	0.00	0	0	0.00	624	1,872	104.00
	THAI111	การฟังและการพูดเพื่อสัมฤทธิ์ผล	3	64	192	10.67	0	0	0.00	0	0	0.00	0	0	0.00	0	0	0.00	0	0	0.00	64	192	10.67
	THAI121	พัฒนาการอ่าน	3	0	0	0.00	0	0	0.00	0	0	0.00	0	0	0.00	0	0	0.00	0	0	0.00	0	0	0.00
	THAI123	ศิลปะการอ่านและการเขียนกวีนิพนธ์ใ	3	37	111	6.17	0	0	0.00	0	0	0.00	0	0	0.00	0	0	0.00	0	0	0.00	37	111	6.17
	THAI153	หลักการอ่านและการเขียนคำไทย	3	44	132	7.33	0	0	0.00	0	0	0.00	0	0	0.00	0	0	0.00	0	0	0.00	44	132	7.33
	THAI156	หลักภาษาและการใช้ภาษาไทย	3	0	0	0.00	0	0	0.00	0	0	0.00	0	0	0.00	0	0	0.00	0	0	0.00	0	0	0.00
	THAI213	การใช้ภาษาไทยเพื่อเป็นผู้ประกาศ	3	0	0	0.00	0	0	0.00	0	0	0.00	0	0	0.00	0	0	0.00	0	0	0.00	0	0	0.00
	THAI214	เทคนิคการฝึกอบรมและการประชุม	3	0	0	0.00	0	0	0.00	0	0	0.00	0	0	0.00	0	0	0.00	0	0	0.00	0	0	0.00
	THAI231	พัฒนาการเขียน	3	44	132	7.33	0	0	0.00	0	0	0.00	0	0	0.00	0	0	0.00	0	0	0.00	44	132	7.33
	THAI231	พัฒนาการเขียน	3	0	0	0.00	0	0	0.00	0	0	0.00	0	0	0.00	0	0	0.00	0	0	0.00	0	0	0.00
	THAI232	การบันทึกและสรุปความ	3	0	0	0.00	0	0	0.00	0	0	0.00	0	0	0.00	0	0	0.00	0	0	0.00	0	0	0.00
	THAI233	การเขียนสร้างสรรค์	3	0	0	0.00	0	0	0.00	50	150	8.33	0	0	0.00	0	0	0.00	0	0	0.00	50	150	8.33
	THAI234	การเขียนบทหรือโครง	3	54	162	9.00	0	0	0.00	0	0	0.00	0	0	0.00	0	0	0.00	0	0	0.00	54	162	9.00
	THAI241	วรรณกรรมปัจจุบัน	3	37	111	6.17	0	0	0.00	0	0	0.00	0	0	0.00	0	0	0.00	0	0	0.00	37	111	6.17
	THAI242	วรรณกรรมเอกของไทย	3	0	0	0.00	0	0	0.00	0	0	0.00	0	0	0.00	0	0	0.00	0	0	0.00	0	0	0.00
	THAI245	วรรณคดีไทย	3	108	324	18.00	0	0	0.00	0	0	0.00	0	0	0.00	0	0	0.00	0	0	0.00	108	324	18.00
	THAI245	วรรณคดีไทย	3	0	0	0.00	0	0	0.00	0	0	0.00	0	0	0.00	0	0	0.00	0	0	0.00	0	0	0.00
	THAI252	โครงสร้างภาษาไทย	3	37	111	6.17	0	0	0.00	0	0	0.00	0	0	0.00	0	0	0.00	0	0	0.00	37	111	6.17
	THAI262	คำและสำนวนไทย	3	0	0	0.00	0	0	0.00	49	147	8.17	0	0	0.00	0	0	0.00	0	0	0.00	49	147	8.17
	THAI263	ภาษาถิ่น เพลงพื้นบ้าน และนิทานพื้น	3	37	111	6.17	0	0	0.00	0	0	0.00	0	0	0.00	0	0	0.00	0	0	0.00	37	111	6.17
	THAI264	ภาษาถิ่นสังคมและวัฒนธรรม	3	54	162	9.00	0	0	0.00	0	0	0.00	0	0	0.00	0	0	0.00	0	0	0.00	54	162	9.00
	THAI265	คติชนวิทยา	3	0	0	0.00	0	0	0.00	0	0	0.00	0	0	0.00	0	0	0.00	0	0	0.00	0	0	0.00
	THAI324	การอ่านเชิงวิเคราะห์และวิจารณ์	3	0	0	0.00	0	0	0.00	0	0	0.00	0	0	0.00	0	0	0.00	0	0	0.00	0	0	0.00
	THAI336	การเขียนเพื่อการโฆษณาและการประช	3	0	0	0.00	0	0	0.00	53	159	8.83	0	0	0.00	0	0	0.00	0	0	0.00	53	159	8.83
	THAI394	การเตรียมฝึกประสบการณ์วิชาชีพภาษ	2	0	0	0.00	0	0	0.00	0	0	0.00	0	0	0.00	0	0	0.00	0	0	0.00	0	0	0.00
	THAI483	การฝึกประสบการณ์วิชาชีพภาษาไทย	5	0	0	0.00	0	0	0.00	1	5	0.28	0	0	0.00	0	0	0.00	0	0	0.00	1	5	0.28
	THAI496	สัมมนาภาษาไทย	3	0	0	0.00	0	0	0.00	50	150	8.33	0	0	0.00	0	0	0.00	0	0	0.00	50	150	8.33
	ภาษาอังกฤษ			412	1,236	68.67	137	411	22.83	1,482	4,396	244.22	403	1,209	67.17	0	0	0.00	77	231	12.83	2,511	7,483	415.72
	ENG011	ภาษาอังกฤษเพื่อชีวิต	3	0	0	0.00	0	0	0.00	23	69	3.83	0	0	0.00	0	0	0.00	0	0	0.00	23	69	3.83
	ENG011	ภาษาอังกฤษเพื่อชีวิต	3	0	0	0.00	0	0	0.00	46	138	7.67	0	0	0.00	0	0	0.00	0	0	0.00	46	138	7.67
	ENG110	โครงสร้างภาษาอังกฤษเพื่อการฟังและ	3	0	0	0.00	0	0	0.00	79	237	13.17	0	0	0.00	0	0	0.00	0	0	0.00	79	237	13.17
	ENG111	การฟังและการพูด 1	3	61	183	10.17	0	0	0.00	87	261	14.50	0	0	0.00	0	0	0.00	0	0	0.00	148	444	24.67
	ENG112	การฟังและการพูด 2	3	0	0	0.00	0	0	0.00	27	81	4.50	0	0	0.00	0	0	0.00	0	0	0.00	27	81	4.50

คณ.	หมู่วิชา	รหัสวิชา	ชื่อวิชา	หน่วยกิต	คคศ.			ควท.			คคส.			คจว.			คทก.			คทอ.			รวม		
					คน	SCH	FTES	คน	SCH	FTES	คน	SCH	FTES	คน	SCH	FTES	คน	SCH	FTES	คน	SCH	FTES	คน	SCH	FTES
		ENG113	กลวิธีการอ่านอนุเจท	3	98	294	16.33	0	0	0.00	65	195	10.83	0	0	0.00	0	0	0.00	0	0	0.00	163	489	27.17
		ENG115	รูปและการใช้ภาษาอังกฤษสมัยใหม่ 1	3	61	183	10.17	0	0	0.00	80	240	13.33	0	0	0.00	0	0	0.00	0	0	0.00	141	423	23.50
		ENG161	ภาษาอังกฤษธุรกิจ 1	3	0	0	0.00	2	6	0.33	0	0	0.00	11	33	1.83	0	0	0.00	0	0	0.00	13	39	2.17
		ENG162	ภาษาอังกฤษธุรกิจ 2	3	0	0	0.00	0	0	0.00	48	144	8.00	203	609	33.83	0	0	0.00	0	0	0.00	251	753	41.83
		ENG172	ภาษาอังกฤษเพื่อการโรงแรม 1	3	0	0	0.00	0	0	0.00	149	447	24.83	0	0	0.00	0	0	0.00	0	0	0.00	149	447	24.83
		ENG173	ภาษาอังกฤษเพื่อการโรงแรม 2	3	0	0	0.00	0	0	0.00	0	0	0.00	37	111	6.17	0	0	0.00	0	0	0.00	37	111	6.17
		ENG174	ภาษาอังกฤษเพื่อการท่องเที่ยว 1	3	0	0	0.00	0	0	0.00	0	0	0.00	1	3	0.17	0	0	0.00	0	0	0.00	1	3	0.17
		ENG175	ภาษาอังกฤษเพื่อการท่องเที่ยว 2	3	0	0	0.00	0	0	0.00	0	0	0.00	36	108	6.00	0	0	0.00	0	0	0.00	36	108	6.00
		ENG215	การฟังและการพูด 3	3	0	0	0.00	0	0	0.00	29	87	4.83	0	0	0.00	0	0	0.00	0	0	0.00	29	87	4.83
		ENG216	การฟังและการพูด 4	3	0	0	0.00	0	0	0.00	30	90	5.00	0	0	0.00	0	0	0.00	0	0	0.00	30	90	5.00
		ENG261	ภาษาอังกฤษเพื่อการสื่อสารทางธุรกิจ	3	0	0	0.00	0	0	0.00	2	6	0.33	0	0	0.00	0	0	0.00	0	0	0.00	2	6	0.33
		ENG261	ภาษาอังกฤษเพื่อการสื่อสารทางธุรกิจ	3	0	0	0.00	75	225	12.50	0	0	0.00	0	0	0.00	0	0	0.00	0	0	0.00	75	225	12.50
		ENG268	ภาษาอังกฤษเฉพาะกิจ	3	0	0	0.00	0	0	0.00	0	0	0.00	0	0	0.00	0	0	0.00	68	204	11.33	68	204	11.33
		ENG272	ภาษาอังกฤษเพื่อการโรงแรม 4	3	0	0	0.00	0	0	0.00	0	0	0.00	40	120	6.67	0	0	0.00	0	0	0.00	40	120	6.67
		ENG274	ภาษาอังกฤษเพื่อการท่องเที่ยว 4	3	0	0	0.00	0	0	0.00	0	0	0.00	40	120	6.67	0	0	0.00	0	0	0.00	40	120	6.67
		ENG278	ภาษาอังกฤษสำหรับวิทยาศาสตร์และเ	3	0	0	0.00	60	180	10.00	0	0	0.00	0	0	0.00	0	0	0.00	9	27	1.50	69	207	11.50
		ENG311	การอ่านภาษาอังกฤษทั่วไป	3	0	0	0.00	0	0	0.00	0	0	0.00	35	105	5.83	0	0	0.00	0	0	0.00	35	105	5.83
		ENG313	ภาษาอังกฤษในสื่อมวลชน 1	3	0	0	0.00	0	0	0.00	0	0	0.00	0	0	0.00	0	0	0.00	0	0	0.00	0	0	0.00
		ENG316	การอ่านเพื่อความเข้าใจความคิดเห็นแ	3	0	0	0.00	0	0	0.00	0	0	0.00	0	0	0.00	0	0	0.00	0	0	0.00	0	0	0.00
		ENG319	กลวิธีการอ่านเบื้องต้น	3	0	0	0.00	0	0	0.00	51	153	8.50	0	0	0.00	0	0	0.00	0	0	0.00	51	153	8.50
		ENG321	การแปล 1	3	0	0	0.00	0	0	0.00	0	0	0.00	0	0	0.00	0	0	0.00	0	0	0.00	0	0	0.00
		ENG321	การแปล 1	3	0	0	0.00	0	0	0.00	1	3	0.17	0	0	0.00	0	0	0.00	0	0	0.00	1	3	0.17
		ENG332	วรรณคดีเบื้องต้น	3	41	123	6.83	0	0	0.00	0	0	0.00	0	0	0.00	0	0	0.00	0	0	0.00	41	123	6.83
		ENG341	ภูมิหลังทางสังคมและวัฒนธรรมของป	3	0	0	0.00	0	0	0.00	90	270	15.00	0	0	0.00	0	0	0.00	0	0	0.00	90	270	15.00
		ENG360	การนำเสนอทางธุรกิจ	3	0	0	0.00	0	0	0.00	47	141	7.83	0	0	0.00	0	0	0.00	0	0	0.00	47	141	7.83
		ENG368	การติดต่อทางธุรกิจ	3	0	0	0.00	0	0	0.00	0	0	0.00	0	0	0.00	0	0	0.00	0	0	0.00	0	0	0.00
		ENG377	ภาษาอังกฤษเพื่อการท่องเที่ยวและธุรกิจ	3	0	0	0.00	0	0	0.00	90	270	15.00	0	0	0.00	0	0	0.00	0	0	0.00	90	270	15.00
		ENG395	การเตรียมตีพิมพ์สารานุกรมวิชาชีพ ภา	2	0	0	0.00	0	0	0.00	50	100	5.56	0	0	0.00	0	0	0.00	0	0	0.00	50	100	5.56
		ENG415	การวิเคราะห์กลวิธีในการอ่านระดับสูง	3	0	0	0.00	0	0	0.00	50	150	8.33	0	0	0.00	0	0	0.00	0	0	0.00	50	150	8.33
		ENG416	การย่อความและถอดความ	3	0	0	0.00	0	0	0.00	47	141	7.83	0	0	0.00	0	0	0.00	0	0	0.00	47	141	7.83
		ENG431	ร้อยแก้วภาษาอังกฤษ	3	33	99	5.50	0	0	0.00	0	0	0.00	0	0	0.00	0	0	0.00	0	0	0.00	33	99	5.50
		ENG463	ภาษาอังกฤษสำหรับงานเลขานุการแล	3	0	0	0.00	0	0	0.00	50	150	8.33	0	0	0.00	0	0	0.00	0	0	0.00	50	150	8.33
		ENG468	ภาษาอังกฤษเพื่องานบริการในสายการ	3	0	0	0.00	0	0	0.00	50	150	8.33	0	0	0.00	0	0	0.00	0	0	0.00	50	150	8.33
		ENG473	ภาษาอังกฤษเพื่อการประชาสัมพันธ์	3	0	0	0.00	0	0	0.00	49	147	8.17	0	0	0.00	0	0	0.00	0	0	0.00	49	147	8.17
		ENG485	การเตรียมตีพิมพ์สารานุกรมวิชาชีพภาษา	2	0	0	0.00	0	0	0.00	0	0	0.00	0	0	0.00	0	0	0.00	0	0	0.00	0	0	0.00
		ENG495	การศึกษากลัสะ	3	0	0	0.00	0	0	0.00	50	150	8.33	0	0	0.00	0	0	0.00	0	0	0.00	50	150	8.33
		LING151	ภาษาศาสตร์เบื้องต้น	3	0	0	0.00	0	0	0.00	0	0	0.00	0	0	0.00	0	0	0.00	0	0	0.00	0	0	0.00
		LING152	สัทศาสตร์และสัทวิทยาภาษาอังกฤษ	3	38	114	6.33	0	0	0.00	0	0	0.00	0	0	0.00	0	0	0.00	0	0	0.00	38	114	6.33
		LING253	วากยสัมพันธ์ 1	3	38	114	6.33	0	0	0.00	0	0	0.00	0	0	0.00	0	0	0.00	0	0	0.00	38	114	6.33
		LING253	วากยสัมพันธ์ 1	3	0	0	0.00	0	0	0.00	110	330	18.33	0	0	0.00	0	0	0.00	0	0	0.00	110	330	18.33
		LING354	วากยสัมพันธ์ 2	3	0	0	0.00	0	0	0.00	82	246	13.67	0	0	0.00	0	0	0.00	0	0	0.00	82	246	13.67
		LING457	ภาษาศาสตร์ประยุกต์	3	42	126	7.00	0	0	0.00	0	0	0.00	0	0	0.00	0	0	0.00	0	0	0.00	42	126	7.00
		บรรณารักษศาสตร์			0	0	0.00	0	0	0.00	393	1,243	69.06	0	0	0.00	0	0	0.00	0	0	0.00	393	1,243	69.06
		IS114	ความรู้เบื้องต้นทางบรรณารักษศาสตร์	3	0	0	0.00	0	0	0.00	23	69	3.83	0	0	0.00	0	0	0.00	0	0	0.00	23	69	3.83
		IS121	การพัฒนาทรัพยากรสารสนเทศ	3	0	0	0.00	0	0	0.00	23	69	3.83	0	0	0.00	0	0	0.00	0	0	0.00	23	69	3.83
		IS151	การอ่านและการส่งเสริมการอ่าน	3	0	0	0.00	0	0	0.00	23	69	3.83	0	0	0.00	0	0	0.00	0	0	0.00	23	69	3.83
		IS221	การจัดระบบทรัพยากรสารสนเทศ	3	0	0	0.00	0	0	0.00	35	105	5.83	0	0	0.00	0	0	0.00	0	0	0.00	35	105	5.83
		IS231	บริการอ้างอิงและสารสนเทศ	3	0	0	0.00	0	0	0.00	35	105	5.83	0	0	0.00	0	0	0.00	0	0	0.00	35	105	5.83
		IS243	ห้องสมุดสถาบันอุดมศึกษา	3	0	0	0.00	0	0	0.00	35	105	5.83	0	0	0.00	0	0	0.00	0	0	0.00	35	105	5.83
		IS245	ธุรกิจสารสนเทศ	3	0	0	0.00	0	0	0.00	30	90	5.00	0	0	0.00	0	0	0.00	0	0	0.00	30	90	5.00

คณ.	หมู่วิชา	รหัสวิชา	ชื่อวิชา	หน่วยกิต	คคศ.			ควท.			คคส.			คจว.			คทก.			คทอ.			รวม		
					คน	SCH	FTES	คน	SCH	FTES	คน	SCH	FTES	คน	SCH	FTES	คน	SCH	FTES	คน	SCH	FTES	คน	SCH	FTES
		IS252	แหล่งสารสนเทศ	3	0	0	0.00	0	0	0.00	35	105	5.83	0	0	0.00	0	0	0.00	0	0	0.00	35	105	5.83
		IS326	บรรณานุกรม ตรีชนิและสาระสิ่งเขป	3	0	0	0.00	0	0	0.00	30	90	5.00	0	0	0.00	0	0	0.00	0	0	0.00	30	90	5.00
		IS333	บริการสารสนเทศ	3	0	0	0.00	0	0	0.00	31	93	5.17	0	0	0.00	0	0	0.00	0	0	0.00	31	93	5.17
		IS337	การตลาดในองค์กรสารสนเทศ	3	0	0	0.00	0	0	0.00	30	90	5.00	0	0	0.00	0	0	0.00	0	0	0.00	30	90	5.00
		IS363	การจัดการฐานข้อมูลสารสนเทศ	3	0	0	0.00	0	0	0.00	30	90	5.00	0	0	0.00	0	0	0.00	0	0	0.00	30	90	5.00
		IS364	ระบบการจัดเก็บและค้นคืนสารสนเทศ	3	0	0	0.00	0	0	0.00	1	3	0.17	0	0	0.00	0	0	0.00	0	0	0.00	1	3	0.17
		IS495	การฝึกประสบการณ์บรรณารักษศาสตร์	5	0	0	0.00	0	0	0.00	32	160	8.89	0	0	0.00	0	0	0.00	0	0	0.00	32	160	8.89
		ประวัติศาสตร์			100	300	16.67	0	0	0.00	0	0	0.00	0	0	0.00	0	0	0.00	0	0	0.00	100	300	16.67
		HIS251	ประวัติศาสตร์สหรัฐอเมริกา	3	50	150	8.33	0	0	0.00	0	0	0.00	0	0	0.00	0	0	0.00	0	0	0.00	50	150	8.33
		HIS337	ประวัติศาสตร์เอเชียตะวันออกเฉียงใต้	3	50	150	8.33	0	0	0.00	0	0	0.00	0	0	0.00	0	0	0.00	0	0	0.00	50	150	8.33
		ศิลปะ			2	6	0.33	0	0	0.00	34	102	5.67	0	0	0.00	0	0	0.00	0	0	0.00	36	108	6.00
		FA124	การวาดเส้น	3	1	3	0.17	0	0	0.00	0	0	0.00	0	0	0.00	0	0	0.00	0	0	0.00	1	3	0.17
		FA124	การวาดเส้น	3	1	3	0.17	0	0	0.00	0	0	0.00	0	0	0.00	0	0	0.00	0	0	0.00	1	3	0.17
		FA124	การวาดเส้น	3	0	0	0.00	0	0	0.00	14	42	2.33	0	0	0.00	0	0	0.00	0	0	0.00	14	42	2.33
		FA124	การวาดเส้น	3	0	0	0.00	0	0	0.00	14	42	2.33	0	0	0.00	0	0	0.00	0	0	0.00	14	42	2.33
		FA124	การวาดเส้น	3	0	0	0.00	0	0	0.00	3	9	0.50	0	0	0.00	0	0	0.00	0	0	0.00	3	9	0.50
		FA124	การวาดเส้น	3	0	0	0.00	0	0	0.00	3	9	0.50	0	0	0.00	0	0	0.00	0	0	0.00	3	9	0.50
		ดนตรีสากล			568	1,354	75.22	0	0	0.00	603	1,416	78.67	0	0	0.00	0	0	0.00	0	0	0.00	1,171	2,770	153.89
		MUS021	เครื่องมือรองระดับ 1	2	0	0	0.00	0	0	0.00	31	62	3.44	0	0	0.00	0	0	0.00	0	0	0.00	31	62	3.44
		MUS111	พื้นฐานดนตรีไทย	3	60	180	10.00	0	0	0.00	32	96	5.33	0	0	0.00	0	0	0.00	0	0	0.00	92	276	15.33
		MUS121	ทักษะเครื่องดีด 1	2	3	6	0.33	0	0	0.00	0	0	0.00	0	0	0.00	0	0	0.00	0	0	0.00	3	6	0.33
		MUS122	ทักษะเครื่องสี 1	2	20	40	2.22	0	0	0.00	0	0	0.00	0	0	0.00	0	0	0.00	0	0	0.00	20	40	2.22
		MUS123	ปฏิบัติเครื่องตีไทย 1	2	22	44	2.44	0	0	0.00	0	0	0.00	0	0	0.00	0	0	0.00	0	0	0.00	22	44	2.44
		MUS124	ปฏิบัติเครื่องเป่าไทย 1	2	21	42	2.33	0	0	0.00	0	0	0.00	0	0	0.00	0	0	0.00	0	0	0.00	21	42	2.33
		MUS126	ทักษะเครื่องสี 2	2	1	2	0.11	0	0	0.00	0	0	0.00	0	0	0.00	0	0	0.00	0	0	0.00	1	2	0.11
		MUS132	การฟัง การอ่าน และเขียนโน้ตสากล 1	2	60	120	6.67	0	0	0.00	0	0	0.00	0	0	0.00	0	0	0.00	0	0	0.00	60	120	6.67
		MUS132	การฟัง การอ่าน และเขียนโน้ตสากล 1	2	0	0	0.00	0	0	0.00	0	0	0.00	0	0	0.00	0	0	0.00	0	0	0.00	0	0	0.00
		MUS134	ทฤษฎีดนตรีสากล 1	3	60	180	10.00	0	0	0.00	0	0	0.00	0	0	0.00	0	0	0.00	0	0	0.00	60	180	10.00
		MUS134	ทฤษฎีดนตรีสากล 1	3	0	0	0.00	0	0	0.00	30	90	5.00	0	0	0.00	0	0	0.00	0	0	0.00	30	90	5.00
		MUS141	ทักษะเครื่องสายสี 1	2	10	20	1.11	0	0	0.00	0	0	0.00	0	0	0.00	0	0	0.00	0	0	0.00	10	20	1.11
		MUS142	ทักษะเครื่องสายดีด 1	2	13	26	1.44	0	0	0.00	0	0	0.00	0	0	0.00	0	0	0.00	0	0	0.00	13	26	1.44
		MUS142	ทักษะเครื่องสายดีด 1	2	0	0	0.00	0	0	0.00	0	0	0.00	0	0	0.00	0	0	0.00	0	0	0.00	0	0	0.00
		MUS143	ทักษะเครื่องลมไม้ 1	2	32	64	3.56	0	0	0.00	3	6	0.33	0	0	0.00	0	0	0.00	0	0	0.00	35	70	3.89
		MUS144	ทักษะเครื่องลมทองเหลือง 1	2	15	30	1.67	0	0	0.00	4	8	0.44	0	0	0.00	0	0	0.00	0	0	0.00	19	38	2.11
		MUS145	ทักษะเครื่องลมนิววอด 1	2	0	0	0.00	0	0	0.00	3	6	0.33	0	0	0.00	0	0	0.00	0	0	0.00	3	6	0.33
		MUS146	ทักษะเครื่องกระทบ 1	2	0	0	0.00	0	0	0.00	0	0	0.00	0	0	0.00	0	0	0.00	0	0	0.00	0	0	0.00
		MUS148	ทักษะเครื่องสายดีด 2	2	1	2	0.11	0	0	0.00	0	0	0.00	0	0	0.00	0	0	0.00	0	0	0.00	1	2	0.11
		MUS161	ปฏิบัติคีย์บอร์ดขั้นพื้นฐาน 1	2	60	120	6.67	0	0	0.00	0	0	0.00	0	0	0.00	0	0	0.00	0	0	0.00	60	120	6.67
		MUS211	ทฤษฎีดนตรีไทย	3	33	99	5.50	0	0	0.00	0	0	0.00	0	0	0.00	0	0	0.00	0	0	0.00	33	99	5.50
		MUS221	ทักษะเครื่องดีด 3	2	2	4	0.22	0	0	0.00	0	0	0.00	0	0	0.00	0	0	0.00	0	0	0.00	2	4	0.22
		MUS222	ทักษะเครื่องสี 3	2	6	12	0.67	0	0	0.00	0	0	0.00	0	0	0.00	0	0	0.00	0	0	0.00	6	12	0.67
		MUS223	ปฏิบัติเครื่องตีไทย 3	2	14	28	1.56	0	0	0.00	0	0	0.00	0	0	0.00	0	0	0.00	0	0	0.00	14	28	1.56
		MUS224	ปฏิบัติเครื่องเป่าไทย 3	2	11	22	1.22	0	0	0.00	0	0	0.00	0	0	0.00	0	0	0.00	0	0	0.00	11	22	1.22
		MUS226	ทักษะเครื่องสี 4	2	1	2	0.11	0	0	0.00	0	0	0.00	0	0	0.00	0	0	0.00	0	0	0.00	1	2	0.11
		MUS230	การฟังการอ่านและเขียนโน้ตสากล 3	2	0	0	0.00	0	0	0.00	29	58	3.22	0	0	0.00	0	0	0.00	0	0	0.00	29	58	3.22
		MUS231	ทฤษฎีดนตรีสากล 2	3	1	3	0.17	0	0	0.00	0	0	0.00	0	0	0.00	0	0	0.00	0	0	0.00	1	3	0.17
		MUS232	ทฤษฎีดนตรีสากล 3	3	32	96	5.33	0	0	0.00	29	87	4.83	0	0	0.00	0	0	0.00	0	0	0.00	61	183	10.17
		MUS234	หลักการจัดการวงโยธวาทิต	3	29	87	4.83	0	0	0.00	0	0	0.00	0	0	0.00	0	0	0.00	0	0	0.00	29	87	4.83
		MUS244	ทักษะเครื่องสายสี 3	2	6	12	0.67	0	0	0.00	2	4	0.22	0	0	0.00	0	0	0.00	0	0	0.00	8	16	0.89
		MUS245	ทักษะเครื่องสายดีด 3	2	8	16	0.89	0	0	0.00	11	22	1.22	0	0	0.00	0	0	0.00	0	0	0.00	19	38	2.11

คณ.	หมู่วิชา	รหัสวิชา	ชื่อวิชา	หน่วยกิต	คคศ.			ควท.			คคส.			คควจ.			คคทก.			คคทอ.			รวม			
					คน	SCH	FTES	คน	SCH	FTES	คน	SCH	FTES	คน	SCH	FTES	คน	SCH	FTES	คน	SCH	FTES	คน	SCH	FTES	คน
		MUS246	ทักษะเครื่องลมไม้ 3	2	15	30	1.67	0	0	0.00	3	6	0.33	0	0	0.00	0	0	0.00	0	0	0.00	18	36	2.00	
		MUS247	ทักษะเครื่องลมทองเหลือง 3	2	3	6	0.33	0	0	0.00	4	8	0.44	0	0	0.00	0	0	0.00	0	0	0.00	7	14	0.78	
		MUS248	ทักษะเครื่องลมนิวคด 3	2	1	2	0.11	0	0	0.00	3	6	0.33	0	0	0.00	0	0	0.00	0	0	0.00	4	8	0.44	
		MUS249	ทักษะเครื่องกระทบ 3	2	0	0	0.00	0	0	0.00	6	12	0.67	0	0	0.00	0	0	0.00	0	0	0.00	6	12	0.67	
		MUS257	การจัดการธุรกิจดนตรี	3	0	0	0.00	0	0	0.00	31	93	5.17	0	0	0.00	0	0	0.00	0	0	0.00	31	93	5.17	
		MUS263	ปฏิบัติรวมวงดนตรีสากล	2	25	50	2.78	0	0	0.00	0	0	0.00	0	0	0.00	0	0	0.00	0	0	0.00	25	50	2.78	
		MUS273	ปฏิบัติรวมวงดนตรีสากล 1	1	0	0	0.00	0	0	0.00	29	29	1.61	0	0	0.00	0	0	0.00	0	0	0.00	29	29	1.61	
		MUS332	การประพันธ์ 1	3	1	3	0.17	0	0	0.00	30	90	5.00	0	0	0.00	0	0	0.00	0	0	0.00	31	93	5.17	
		MUS333	ประวัติดนตรีตะวันตก	3	1	3	0.17	0	0	0.00	0	0	0.00	0	0	0.00	0	0	0.00	0	0	0.00	1	3	0.17	
		MUS333	ประวัติดนตรีตะวันตก	3	0	0	0.00	0	0	0.00	30	90	5.00	0	0	0.00	0	0	0.00	0	0	0.00	30	90	5.00	
		MUS335	การเรียบเรียงเสียงประสาน	3	1	3	0.17	0	0	0.00	0	0	0.00	0	0	0.00	0	0	0.00	0	0	0.00	1	3	0.17	
		MUS337	ทฤษฎีดนตรีแจ๊ส	3	0	0	0.00	0	0	0.00	30	90	5.00	0	0	0.00	0	0	0.00	0	0	0.00	30	90	5.00	
		MUS347	ทักษะเครื่องสายสี 5	2	0	0	0.00	0	0	0.00	3	6	0.33	0	0	0.00	0	0	0.00	0	0	0.00	3	6	0.33	
		MUS348	ทักษะเครื่องสายดีด 5	2	0	0	0.00	0	0	0.00	13	26	1.44	0	0	0.00	0	0	0.00	0	0	0.00	13	26	1.44	
		MUS349	ทักษะเครื่องลมไม้ 5	2	0	0	0.00	0	0	0.00	5	10	0.56	0	0	0.00	0	0	0.00	0	0	0.00	5	10	0.56	
		MUS352	ดนตรีและความเกี่ยวพันกับศิลปะแขนง	3	0	0	0.00	0	0	0.00	29	87	4.83	0	0	0.00	0	0	0.00	0	0	0.00	29	87	4.83	
		MUS373	ปฏิบัติรวมวงดนตรีสากล 3	1	0	0	0.00	0	0	0.00	30	30	1.67	0	0	0.00	0	0	0.00	0	0	0.00	30	30	1.67	
		MUS376	ปฏิบัติขับร้องประสานเสียง 2	1	0	0	0.00	0	0	0.00	28	28	1.56	0	0	0.00	0	0	0.00	0	0	0.00	28	28	1.56	
		MUS434	การเรียบเรียงดนตรีประกอบสื่อ	3	0	0	0.00	0	0	0.00	28	84	4.67	0	0	0.00	0	0	0.00	0	0	0.00	28	84	4.67	
		MUS435	การใช้คอมพิวเตอร์ช่วยงานดนตรี	3	0	0	0.00	0	0	0.00	30	90	5.00	0	0	0.00	0	0	0.00	0	0	0.00	30	90	5.00	
		MUS442	ทักษะเครื่องลมนิวคด 5	2	0	0	0.00	0	0	0.00	4	8	0.44	0	0	0.00	0	0	0.00	0	0	0.00	4	8	0.44	
		MUS443	ทักษะเครื่องกระทบ 5	2	0	0	0.00	0	0	0.00	7	14	0.78	0	0	0.00	0	0	0.00	0	0	0.00	7	14	0.78	
		MUS473	ปฏิบัติขับร้องเพลงไทยสากล 1	1	0	0	0.00	0	0	0.00	30	30	1.67	0	0	0.00	0	0	0.00	0	0	0.00	30	30	1.67	
		MUS494	การเสนอผลงานทางดนตรีสากล	3	0	0	0.00	0	0	0.00	28	84	4.67	0	0	0.00	0	0	0.00	0	0	0.00	28	84	4.67	
		MUS496	การเตรียมฝึกประสบการณ์วิชาชีพดนตรี	2	0	0	0.00	0	0	0.00	28	56	3.11	0	0	0.00	0	0	0.00	0	0	0.00	28	56	3.11	
		ภูมิศาสตร์			91	273	15.17	0	0	0.00	0	0	0.00	0	0	0.00	0	0	0.00	0	0	0.00	91	273	15.17	
		GEO111	ภูมิศาสตร์กายภาพ	3	41	123	6.83	0	0	0.00	0	0	0.00	0	0	0.00	0	0	0.00	0	0	0.00	41	123	6.83	
		GEO232	ภูมิศาสตร์ประเทศไทยเชิงวิเคราะห์	3	50	150	8.33	0	0	0.00	0	0	0.00	0	0	0.00	0	0	0.00	0	0	0.00	50	150	8.33	
		วิชาศึกษาทั่วไป(ภาษาไทยเพื่อการสื่อสาร)			3	217	651	36.17	407	1,221	67.83	500	1,500	83.33	0	0	0.00	6	18	1.00	83	249	13.83	1,213	3,639	202.17
		GELN100	ภาษาไทยเพื่อการสื่อสาร	3	217	651	36.17	407	1,221	67.83	500	1,500	83.33	0	0	0.00	6	18	1.00	83	249	13.83	1,213	3,639	202.17	
		วิชาศึกษาทั่วไป(ภาษาอังกฤษเพื่อการสื่อสาร)			118	354	19.67	443	1,329	73.83	187	561	31.17	150	450	25.00	71	213	11.83	358	1,074	59.67	1,327	3,981	221.17	
		GEEN1125	ภาษาอังกฤษเพื่อการสื่อสาร	3	0	0	0.00	0	0	0.00	0	0	0.00	3	9	0.50	0	0	0.00	0	0	0.00	3	9	0.50	
		GELN101	ภาษาอังกฤษเพื่อการสื่อสาร	3	118	354	19.67	443	1,329	73.83	187	561	31.17	147	441	24.50	71	213	11.83	358	1,074	59.67	1,324	3,972	220.67	
		วิชาศึกษาทั่วไป(ภาษาอังกฤษเพื่อการเรียนรู้)			250	750	41.67	129	387	21.50	218	654	36.33	1	3	0.17	85	255	14.17	2	6	0.33	685	2,055	114.17	
		GEEN1135	ภาษาอังกฤษเพื่อการเรียนรู้	3	0	0	0.00	1	3	0.17	0	0	0.00	1	3	0.17	1	3	0.17	0	0	0.00	3	9	0.50	
		GELN102	ภาษาอังกฤษเพื่อการเรียนรู้	3	250	750	41.67	128	384	21.33	218	654	36.33	0	0	0.00	84	252	14.00	2	6	0.33	682	2,046	113.67	
		วิชาศึกษาทั่วไป(ภาษาอังกฤษเพื่อวัตถุประสงค์เฉพาะ)			44	132	7.33	213	639	35.50	432	1,296	72.00	0	0	0.00	0	0	0.00	77	231	12.83	766	2,298	127.67	
		GEEN1145	ภาษาอังกฤษเพื่อวัตถุประสงค์เฉพาะ	3	0	0	0.00	0	0	0.00	0	0	0.00	0	0	0.00	0	0	0.00	1	3	0.17	1	3	0.17	
		GELN103	ภาษาอังกฤษเพื่อวัตถุประสงค์เฉพาะ	3	44	132	7.33	213	639	35.50	432	1,296	72.00	0	0	0.00	0	0	0.00	76	228	12.67	765	2,295	127.50	
		วิชาศึกษาทั่วไป(ภาษาอังกฤษพื้นฐาน)			70	210	11.67	69	207	11.50	535	1,605	89.17	306	918	51.00	47	141	7.83	75	225	12.50	1,102	3,306	183.67	
		GEEN1185	ภาษาอังกฤษพื้นฐาน	3	0	0	0.00	2	6	0.33	1	3	0.17	4	12	0.67	0	0	0.00	3	9	0.50	10	30	1.67	
		GELN104	ภาษาอังกฤษพื้นฐาน	3	70	210	11.67	67	201	11.17	534	1,602	89.00	302	906	50.33	47	141	7.83	72	216	12.00	1,092	3,276	182.00	
		วิชาศึกษาทั่วไป(ภาษาจีนเพื่อการสื่อสาร)			3	0	0	0.00	0	0	0.00	48	144	8.00	0	0	0.00	0	0	0.00	0	0	0.00	48	144	8.00
		GELN106	ภาษาจีนเพื่อการสื่อสาร	3	0	0	0.00	0	0	0.00	48	144	8.00	0	0	0.00	0	0	0.00	0	0	0.00	48	144	8.00	
		วิชาศึกษาทั่วไป(ภาษาญี่ปุ่นเพื่อการสื่อสาร)			3	0	0	0.00	0	0	0.00	59	177	9.83	0	0	0.00	0	0	0.00	0	0	0.00	59	177	9.83
		GELN107	ภาษาญี่ปุ่นเพื่อการสื่อสาร	3	0	0	0.00	0	0	0.00	59	177	9.83	0	0	0.00	0	0	0.00	0	0	0.00	59	177	9.83	
		วิชาศึกษาทั่วไป(ปรัชญาชีวิต)			3	0	0	0.00	0	0	0.00	3	9	0.50	332	996	55.33	2	6	0.33	82	246	13.67	419	1,257	69.83
		GEHU101	ปรัชญาชีวิต	3	0	0	0.00	0	0	0.00	3	9	0.50	332	996	55.33	2	6	0.33	82	246	13.67	419	1,257	69.83	
		วิชาศึกษาทั่วไป(สุนทรียะของชีวิต)			3	0	0	0.00	55	165	9.17	49	147	8.17	118	354	19.67	49	147	8.17	104	312	17.33	375	1,125	62.50
		GEAE1245	สุนทรียะของชีวิต	3	0	0	0.00	55	165	9.17	49	147	8.17	118	354	19.67	49	147	8.17	104	312	17.33	375	1,125	62.50	

ตารางแสดงจำนวนหน่วยกิต(SCH)จำนวนนักศึกษาเต็มเวลา(FTES) คณะมนุษยศาสตร์และสังคมศาสตร์ ภาคเรียนที่ 2 ปีการศึกษา 2559

คณะ/หน่วยวิชา/รหัสวิชา	ชื่อวิชา	หน่วยกิต	คคส.			คทท.			คตส.			คตจ.			คตท.			คตอ.			รวม			
			คน	SCH	FTES	คน	SCH	FTES	คน	SCH	FTES	คน	SCH	FTES	คน	SCH	FTES	คน	SCH	FTES	คน	SCH	FTES	
มนุษยศาสตร์และสังคมศาสตร์			2,755	7,974	443.00	1,240	3,741	207.83	5,138	14,885	826.94	2,218	6,690	371.67	287	861	47.83	520	1,575	87.50	12,158	35,726	1,984.78	
	ดนตรีศึกษา	3	25	75	4.17	0	0	0.00	0	0	0.00	0	0	0.00	0	0	0.00	0	0	0.00	25	75	4.17	
	MUED491 สัมมนาดนตรีศึกษา	3	25	75	4.17	0	0	0.00	0	0	0.00	0	0	0.00	0	0	0.00	0	0	0.00	25	75	4.17	
รวมคณะมนุษยศาสตร์และสังคมศาสตร์			0	0	0.00	0	0	0.00	228	684	38.00	0	0	0.00	0	0	0.00	0	0	0.00	228	684	38.00	
	SOC011 ทักษะชีวิต	3	0	0	0.00	0	0	0.00	110	330	18.33	0	0	0.00	0	0	0.00	0	0	0.00	110	330	18.33	
	SOC012 การพัฒนาบุคลิกภาพ	3	0	0	0.00	0	0	0.00	118	354	19.67	0	0	0.00	0	0	0.00	0	0	0.00	118	354	19.67	
ภาษาจีน			0	0	0.00	0	0	0.00	496	1,203	66.83	46	138	7.67	0	0	0.00	0	0	0.00	542	1,341	74.50	
	CN00002 เสริมทักษะการเขียนงานวิจัยภาษาจีน	0	0	0	0.00	0	0	0.00	3	0	0.00	0	0	0.00	0	0	0.00	0	0	0.00	3	0	0.00	
	CN00003 เสริมทักษะการสนทนาภาษาจีน	0	0	0	0.00	0	0	0.00	36	0	0.00	0	0	0.00	0	0	0.00	0	0	0.00	36	0	0.00	
	CN00004 เสริมทักษะไวยากรณ์จีน	0	0	0	0.00	0	0	0.00	24	0	0.00	0	0	0.00	0	0	0.00	0	0	0.00	24	0	0.00	
	CN00005 เสริมทักษะภาษาจีน (HSK 4)	0	0	0	0.00	0	0	0.00	51	0	0.00	0	0	0.00	0	0	0.00	0	0	0.00	51	0	0.00	
	CN111 ภาษาจีนระดับต้น 1	3	0	0	0.00	0	0	0.00	0	0	0.00	0	0	0.00	0	0	0.00	0	0	0.00	0	0	0.00	
	CN112 ภาษาจีนระดับต้น 2	3	0	0	0.00	0	0	0.00	54	162	9.00	0	0	0.00	0	0	0.00	0	0	0.00	54	162	9.00	
	CN121 การฟังและการพูดภาษาจีน 1	3	0	0	0.00	0	0	0.00	39	117	6.50	0	0	0.00	0	0	0.00	0	0	0.00	39	117	6.50	
	CN151 วัฒนธรรมจีน	3	0	0	0.00	0	0	0.00	36	108	6.00	0	0	0.00	0	0	0.00	0	0	0.00	36	108	6.00	
	CN214 ภาษาจีนระดับต้น 4	3	0	0	0.00	0	0	0.00	16	48	2.67	0	0	0.00	0	0	0.00	0	0	0.00	16	48	2.67	
	CN231 การอ่านภาษาจีน 1	3	0	0	0.00	0	0	0.00	24	72	4.00	0	0	0.00	0	0	0.00	0	0	0.00	24	72	4.00	
	CN252 ประวัติศาสตร์จีน	3	0	0	0.00	0	0	0.00	9	27	1.50	0	0	0.00	0	0	0.00	0	0	0.00	9	27	1.50	
	CN253 ภูมิประเทศไทย	3	0	0	0.00	0	0	0.00	7	21	1.17	0	0	0.00	0	0	0.00	0	0	0.00	7	21	1.17	
	CN273 ภาษาจีนเพื่อการท่องเที่ยว 1	3	0	0	0.00	0	0	0.00	0	0	0.00	14	42	2.33	0	0	0.00	0	0	0.00	14	42	2.33	
	CN315 ภาษาจีนระดับกลาง 1	3	0	0	0.00	0	0	0.00	4	12	0.67	0	0	0.00	0	0	0.00	0	0	0.00	4	12	0.67	
	CN316 ภาษาจีนระดับกลาง 2	3	0	0	0.00	0	0	0.00	33	99	5.50	0	0	0.00	0	0	0.00	0	0	0.00	33	99	5.50	
	CN335 เรื่องสั้นจีน	3	0	0	0.00	0	0	0.00	24	72	4.00	0	0	0.00	0	0	0.00	0	0	0.00	24	72	4.00	
	CN341 การเขียนภาษาจีน 1	3	0	0	0.00	0	0	0.00	2	6	0.33	0	0	0.00	0	0	0.00	0	0	0.00	2	6	0.33	
	CN343 วัฒนธรรมการตัวอักษรจีน	3	0	0	0.00	0	0	0.00	35	105	5.83	0	0	0.00	0	0	0.00	0	0	0.00	35	105	5.83	
	CN354 ความรู้เบื้องต้นเกี่ยวกับวรรณคดีจีน	3	0	0	0.00	0	0	0.00	31	93	5.17	0	0	0.00	0	0	0.00	0	0	0.00	31	93	5.17	
	CN361 การแปลภาษาจีน 1	3	0	0	0.00	0	0	0.00	22	66	3.67	0	0	0.00	0	0	0.00	0	0	0.00	22	66	3.67	
	CN372 ภาษาจีนเพื่อการธุรกิจการท่องเที่ยว	3	0	0	0.00	0	0	0.00	24	72	4.00	0	0	0.00	0	0	0.00	0	0	0.00	24	72	4.00	
	CN374 ภาษาจีนเพื่อการท่องเที่ยว 2	3	0	0	0.00	0	0	0.00	0	0	0.00	18	54	3.00	0	0	0.00	0	0	0.00	18	54	3.00	
	CN377 ภาษาจีนเพื่อการโรงแรม	3	0	0	0.00	0	0	0.00	0	0	0.00	13	39	2.17	0	0	0.00	0	0	0.00	13	39	2.17	
	CN377 ภาษาจีนเพื่อการโรงแรม	3	0	0	0.00	0	0	0.00	0	0	0.00	1	3	0.17	0	0	0.00	0	0	0.00	1	3	0.17	
	CN419 หลักภาษาจีน	3	0	0	0.00	0	0	0.00	3	9	0.50	0	0	0.00	0	0	0.00	0	0	0.00	3	9	0.50	
	CN499 สหกิจศึกษาภาษาจีน	6	0	0	0.00	0	0	0.00	19	114	6.33	0	0	0.00	0	0	0.00	0	0	0.00	19	114	6.33	
ภาษาญี่ปุ่น			0	0	0.00	0	0	0.00	603	1,527	84.83	74	222	12.33	0	0	0.00	0	0	0.00	677	1,749	97.17	
	JP00002 คำนิจ 4	0	0	0	0.00	0	0	0.00	36	0	0.00	0	0	0.00	0	0	0.00	0	0	0.00	36	0	0.00	
	JP00003 คำนิจ 2	0	0	0	0.00	0	0	0.00	41	0	0.00	0	0	0.00	0	0	0.00	0	0	0.00	41	0	0.00	
	JP00008 คำนิจ 6	0	0	0	0.00	0	0	0.00	37	0	0.00	0	0	0.00	0	0	0.00	0	0	0.00	37	0	0.00	
	JP111 ภาษาญี่ปุ่นเบื้องต้น 1	3	0	0	0.00	0	0	0.00	0	0	0.00	20	60	3.33	0	0	0.00	0	0	0.00	20	60	3.33	
	JP112 ภาษาญี่ปุ่นเบื้องต้น 2	3	0	0	0.00	0	0	0.00	58	174	9.67	0	0	0.00	0	0	0.00	0	0	0.00	58	174	9.67	
	JP112 ภาษาญี่ปุ่นเบื้องต้น 2	3	0	0	0.00	0	0	0.00	0	0	0.00	4	12	0.67	0	0	0.00	0	0	0.00	4	12	0.67	
	JP114 ภาษาญี่ปุ่น 2	3	0	0	0.00	0	0	0.00	41	123	6.83	0	0	0.00	0	0	0.00	0	0	0.00	41	123	6.83	
	JP121 การใช้ภาษาญี่ปุ่น 1	3	0	0	0.00	0	0	0.00	1	3	0.17	26	78	4.33	0	0	0.00	0	0	0.00	27	81	4.50	
	JP122 การใช้ภาษาญี่ปุ่น 2	3	0	0	0.00	0	0	0.00	0	0	0.00	2	6	0.33	0	0	0.00	0	0	0.00	2	6	0.33	
	JP124 การฟังและพูดภาษาญี่ปุ่น 2	3	0	0	0.00	0	0	0.00	38	114	6.33	0	0	0.00	0	0	0.00	0	0	0.00	38	114	6.33	
	JP216 ภาษาญี่ปุ่น 4	3	0	0	0.00	0	0	0.00	34	102	5.67	0	0	0.00	0	0	0.00	0	0	0.00	34	102	5.67	
	JP226 การฟังและพูดภาษาญี่ปุ่น 4	3	0	0	0.00	0	0	0.00	36	108	6.00	0	0	0.00	0	0	0.00	0	0	0.00	36	108	6.00	
	JP233 การอ่านภาษาญี่ปุ่น 2	3	0	0	0.00	0	0	0.00	34	102	5.67	0	0	0.00	0	0	0.00	0	0	0.00	34	102	5.67	
	JP241 การเขียนภาษาญี่ปุ่น 1	3	0	0	0.00	0	0	0.00	38	114	6.33	0	0	0.00	0	0	0.00	0	0	0.00	38	114	6.33	
	JP318 ภาษาญี่ปุ่น 6	3	0	0	0.00	0	0	0.00	37	111	6.17	0	0	0.00	0	0	0.00	0	0	0.00	37	111	6.17	
	JP328 การฟังและพูดภาษาญี่ปุ่น 6	3	0	0	0.00	0	0	0.00	36	108	6.00	0	0	0.00	0	0	0.00	0	0	0.00	36	108	6.00	
	JP343 การเขียนภาษาญี่ปุ่น 3	3	0	0	0.00	0	0	0.00	35	105	5.83	0	0	0.00	0	0	0.00	0	0	0.00	35	105	5.83	
	JP363 การแปลภาษาญี่ปุ่น	3	0	0	0.00	0	0	0.00	37	111	6.17	0	0	0.00	0	0	0.00	0	0	0.00	37	111	6.17	
	JP374 ภาษาญี่ปุ่นธุรกิจและการโรงแรม	3	0	0	0.00	0	0	0.00	36	108	6.00	0	0	0.00	0	0	0.00	0	0	0.00	36	108	6.00	
	JP377 ภาษาญี่ปุ่นเพื่อการท่องเที่ยวและโรงแรม 1	3	0	0	0.00	0	0	0.00	0	0	0.00	22	66	3.67	0	0	0.00	0	0	0.00	22	66	3.67	
	JP392 การฝึกประสบการณ์วิชาชีพภาษาญี่ปุ่น 1	5	0	0	0.00	0	0	0.00	24	120	6.67	0	0	0.00	0	0	0.00	0	0	0.00	24	120	6.67	
	JP499 สหกิจศึกษาภาษาญี่ปุ่น	6	0	0	0.00	0	0	0.00	4	24	1.33	0	0	0.00	0	0	0.00	0	0	0.00	4	24	1	

คณะ	มหาวิทยาลัย	ชื่อวิชา	หน่วยกิต	คคส.			คทว.			คคส.			คทว.			คคส.			คทว.			รวม		
				คน	SCH	FTES	คน	SCH	FTES	คน	SCH	FTES	คน	SCH	FTES	คน	SCH	FTES	คน	SCH	FTES	คน	SCH	FTES
		ภาษาอาเซียน		10	30	1.67	8	45	2.50	18	150	8.33	17	87	4.83	0	0	0.00	2	21	1.17	55	333	18.50
		KOR111 ภาษาเกาหลีเบื้องต้น	3	0	0	0.00	7	21	1.17	32	96	5.33	12	36	2.00	0	0	0.00	2	15	0.83	56	168	9.33
		MYAN111 ภาษาพม่าเบื้องต้น	3	7	21	1.17	4	12	0.67	8	24	1.33	7	21	1.17	0	0	0.00	2	6	0.33	28	84	4.67
		VIT111 ภาษาเวียดนาม	3	3	9	0.50	4	12	0.67	10	30	1.67	10	30	1.67	0	0	0.00	0	0	0.00	27	81	4.50
		ปรัชญาและศาสนา		107	321	17.83	13	39	2.17	33	99	5.50	2	6	0.33	3	9	0.50	7	21	1.17	165	495	27.50
		PY141 จริยศึกษา	3	42	126	7.00	0	0	0.00	0	0	0.00	0	0	0.00	0	0	0.00	0	0	0.00	42	126	7.00
		PY222 ศาสนาเปรียบเทียบ	3	48	144	8.00	0	0	0.00	0	0	0.00	0	0	0.00	0	0	0.00	0	0	0.00	48	144	8.00
		PY331 พุทธศาสนา	3	17	51	2.83	13	39	2.17	33	99	5.50	2	6	0.33	3	9	0.50	7	21	1.17	75	225	12.50
		ภาษาไทย		511	1,533	85.17	0	0	0.00	368	1,104	61.33	0	0	0.00	0	0	0.00	0	0	0.00	879	2,637	146.50
		THAI011 ภาษาไทยเพื่อชีวิต	3	0	0	0.00	0	0	0.00	113	339	18.83	0	0	0.00	0	0	0.00	0	0	0.00	113	339	18.83
		THAI111 การฟังและการพูดเพื่อสัมฤทธิ์ผล	3	0	0	0.00	0	0	0.00	0	0	0.00	0	0	0.00	0	0	0.00	0	0	0.00	0	0	0.00
		THAI121 พัฒนาการอ่าน	3	63	189	10.50	0	0	0.00	0	0	0.00	0	0	0.00	0	0	0.00	0	0	0.00	63	189	10.50
		THAI123 ศิลปะการอ่านและการเขียนกรณีพิเศษ	3	0	0	0.00	0	0	0.00	0	0	0.00	0	0	0.00	0	0	0.00	0	0	0.00	0	0	0.00
		THAI153 หลักการอ่านและการเขียนคำไทย	3	0	0	0.00	0	0	0.00	0	0	0.00	0	0	0.00	0	0	0.00	0	0	0.00	0	0	0.00
		THAI155 ภาษาศาสตร์ภาษาไทย	3	0	0	0.00	0	0	0.00	0	0	0.00	0	0	0.00	0	0	0.00	0	0	0.00	0	0	0.00
		THAI156 หลักภาษาและการใช้ภาษาไทย	3	63	189	10.50	0	0	0.00	0	0	0.00	0	0	0.00	0	0	0.00	0	0	0.00	63	189	10.50
		THAI233 การเขียนสร้างสรรค์	3	43	129	7.17	0	0	0.00	0	0	0.00	0	0	0.00	0	0	0.00	0	0	0.00	43	129	7.17
		THAI242 วรรณกรรมเอกของไทย	3	43	129	7.17	0	0	0.00	0	0	0.00	0	0	0.00	0	0	0.00	0	0	0.00	43	129	7.17
		THAI242 วรรณกรรมเอกของไทย	3	0	0	0.00	0	0	0.00	48	144	8.00	0	0	0.00	0	0	0.00	0	0	0.00	48	144	8.00
		THAI253 ภาษากับการคิด	3	43	129	7.17	0	0	0.00	0	0	0.00	0	0	0.00	0	0	0.00	0	0	0.00	43	129	7.17
		THAI264 ภาษากับสังคมและวัฒนธรรม	3	0	0	0.00	0	0	0.00	47	141	7.83	0	0	0.00	0	0	0.00	0	0	0.00	47	141	7.83
		THAI265 คติชนวิทยา	3	37	111	6.17	0	0	0.00	0	0	0.00	0	0	0.00	0	0	0.00	0	0	0.00	37	111	6.17
		THAI273 คอมพิวเตอร์กับงานเอกสารภาษาไทย	3	0	0	0.00	0	0	0.00	54	162	9.00	0	0	0.00	0	0	0.00	0	0	0.00	54	162	9.00
		THAI322 การอ่านตีความ	3	37	111	6.17	0	0	0.00	0	0	0.00	0	0	0.00	0	0	0.00	0	0	0.00	37	111	6.17
		THAI332 การเขียนเอกสารสำนักงาน	3	0	0	0.00	0	0	0.00	53	159	8.83	0	0	0.00	0	0	0.00	0	0	0.00	53	159	8.83
		THAI342 ผลงานการค้นคว้าทางภาษาและวรรณกรรมไทย	3	54	162	9.00	0	0	0.00	0	0	0.00	0	0	0.00	0	0	0.00	0	0	0.00	54	162	9.00
		THAI343 วรรณกรรมวิจารณ์	3	37	111	6.17	0	0	0.00	0	0	0.00	0	0	0.00	0	0	0.00	0	0	0.00	37	111	6.17
		THAI352 ภาษาต่างประเทศในภาษาไทย	3	37	111	6.17	0	0	0.00	0	0	0.00	0	0	0.00	0	0	0.00	0	0	0.00	37	111	6.17
		THAI352 ภาษาต่างประเทศในภาษาไทย	3	0	0	0.00	0	0	0.00	53	159	8.83	0	0	0.00	0	0	0.00	0	0	0.00	53	159	8.83
		THAI357 ภาษากับการคิดสร้างสรรค์	3	0	0	0.00	0	0	0.00	0	0	0.00	0	0	0.00	0	0	0.00	0	0	0.00	0	0	0.00
		THAI393 ระเบียบวิธีวิจัยทางภาษาไทย	3	0	0	0.00	0	0	0.00	0	0	0.00	0	0	0.00	0	0	0.00	0	0	0.00	0	0	0.00
		THAI395 การฝึกประสบการณ์วิชาชีพภาษาไทย	5	0	0	0.00	0	0	0.00	0	0	0.00	0	0	0.00	0	0	0.00	0	0	0.00	0	0	0.00
		THAI496 สัมมนาภาษาไทย	3	54	162	9.00	0	0	0.00	0	0	0.00	0	0	0.00	0	0	0.00	0	0	0.00	54	162	9.00
		ภาษาอังกฤษ		266	798	44.33	107	321	17.83	1,202	3,713	206.28	771	2,313	128.50	0	0	0.00	53	159	8.83	2,399	7,304	405.78
		ENG111 การฟังและการพูด 1	3	0	0	0.00	0	0	0.00	25	75	4.17	22	66	3.67	0	0	0.00	0	0	0.00	47	141	7.83
		ENG112 การฟังและการพูด 2	3	60	180	10.00	0	0	0.00	80	240	13.33	0	0	0.00	0	0	0.00	0	0	0.00	140	420	23.33
		ENG116 รูปและการใช้ภาษาอังกฤษสมัยใหม่ 2	3	62	186	10.33	0	0	0.00	57	171	9.50	0	0	0.00	0	0	0.00	0	0	0.00	119	357	19.83
		ENG119 โครงสร้างภาษาอังกฤษเพื่อการอ่านและการเขียน	3	0	0	0.00	0	0	0.00	54	162	9.00	0	0	0.00	0	0	0.00	0	0	0.00	54	162	9.00
		ENG161 ภาษาอังกฤษธุรกิจ 1	3	0	0	0.00	0	0	0.00	174	522	29.00	583	1,749	97.17	0	0	0.00	0	0	0.00	757	2,271	126.17
		ENG162 ภาษาอังกฤษธุรกิจ 2	3	0	0	0.00	0	0	0.00	4	12	0.67	0	0	0.00	0	0	0.00	0	0	0.00	4	12	0.67
		ENG172 ภาษาอังกฤษเพื่อการโรงแรม 1	3	0	0	0.00	0	0	0.00	0	0	0.00	46	138	7.67	0	0	0.00	0	0	0.00	46	138	7.67
		ENG173 ภาษาอังกฤษเพื่อการโรงแรม 2	3	0	0	0.00	0	0	0.00	46	138	7.67	1	3	0.17	0	0	0.00	0	0	0.00	47	141	7.83
		ENG174 ภาษาอังกฤษเพื่อการท่องเที่ยว 1	3	0	0	0.00	0	0	0.00	108	324	18.00	47	141	7.83	0	0	0.00	0	0	0.00	155	465	25.83
		ENG211 การเขียนตามรูปแบบ	3	0	0	0.00	0	0	0.00	40	120	6.67	0	0	0.00	0	0	0.00	0	0	0.00	40	120	6.67
		ENG214 รูปแบบการเขียนอเนก	3	0	0	0.00	0	0	0.00	106	318	17.67	0	0	0.00	0	0	0.00	0	0	0.00	106	318	17.67
		ENG215 การฟังและการพูด 3	3	0	0	0.00	0	0	0.00	27	81	4.50	0	0	0.00	0	0	0.00	0	0	0.00	27	81	4.50
		ENG216 การฟังและการพูด 4	3	0	0	0.00	0	0	0.00	0	0	0.00	0	0	0.00	0	0	0.00	0	0	0.00	0	0	0.00
		ENG271 ภาษาอังกฤษเพื่อการโรงแรม 3	3	0	0	0.00	0	0	0.00	0	0	0.00	36	108	6.00	0	0	0.00	0	0	0.00	36	108	6.00
		ENG273 ภาษาอังกฤษเพื่อการท่องเที่ยว 3	3	0	0	0.00	0	0	0.00	0	0	0.00	36	108	6.00	0	0	0.00	0	0	0.00	36	108	6.00
		ENG278 ภาษาอังกฤษสำหรับวิทยาศาสตร์และเทคโนโลยี	3	0	0	0.00	107	321	17.83	0	0	0.00	0	0	0.00	0	0	0.00	53	159	8.83	160	480	26.67
		ENG313 ภาษาอังกฤษในสื่อมวลชน 1	3	0	0	0.00	0	0	0.00	1	3	0.17	0	0	0.00	0	0	0.00	0	0	0.00	1	3	0.17
		ENG321 การแปล 1	3	36	108	6.00	0	0	0.00	47	141	7.83	0	0	0.00	0	0	0.00	0	0	0.00	83	249	13.83
		ENG322 การแปล 2	3	0	0	0.00	0	0	0.00	106	318	17.67	0	0	0.00	0	0	0.00	0	0	0.00	106	318	17.67
		ENG332 วรรณคดีเบื้องต้น	3	0	0	0.00	0	0	0.00	0	0	0.00	0	0	0.00	0	0	0.00	0	0	0.00	0	0	0.00
		ENG341 ภูมิหลังทางสังคมและวัฒนธรรมของประเทศไทย เจ้าของภาษา	3	36	108	6.00	0	0	0.00	0	0	0.00	0	0	0.00	0	0	0.00	0	0	0.00	36	108	6.00
		ENG369 ภาษาอังกฤษสำหรับงานเลขานุการและ งานสำนักงาน 1	3	0	0	0.00	0	0	0.00	135	405	22.50	0	0	0.00	0	0	0.00	0	0	0.00	135	405	22.50
		ENG377 ภาษาอังกฤษเพื่อการท่องเที่ยวและธุรกิจโรงแรม 1																						

คณะ	มหาวิทยาลัย	ชื่อวิชา	หน่วยกิต	คคศ.			ควท.			คตส.			คจว.			คทก.			คทอ.			รวม			
				คน	SCH	FTES	คน	SCH	FTES	คน	SCH	FTES	คน	SCH	FTES	คน	SCH	FTES	คน	SCH	FTES	คน	SCH	FTES	
		MUS338	ดนตรีปฏิภาณ 1	3	0	0.00	0	0	0.00	28	84	4.67	0	0	0.00	0	0	0.00	0	0	0.00	28	84	4.67	
		MUS341	ทักษะเครื่องสายสี 4	2	6	12	0.67	0	0	0.00	2	4	0.22	0	0	0.00	0	0	0.00	0	0	0.00	8	16	0.89
		MUS342	ทักษะเครื่องสายดีด 4	2	8	16	0.89	0	0	0.00	9	18	1.00	0	0	0.00	0	0	0.00	0	0	0.00	17	34	1.89
		MUS343	ทักษะเครื่องลมไม้ 4	2	12	24	1.33	0	0	0.00	3	6	0.33	0	0	0.00	0	0	0.00	0	0	0.00	15	30	1.67
		MUS344	ทักษะเครื่องลมทองเหลือง 4	2	3	6	0.33	0	0	0.00	3	6	0.33	0	0	0.00	0	0	0.00	0	0	0.00	6	12	0.67
		MUS345	ทักษะเครื่องลมนิวทวด 4	2	0	0	0.00	0	0	0.00	3	6	0.33	0	0	0.00	0	0	0.00	0	0	0.00	3	6	0.33
		MUS346	ทักษะเครื่องกระทบ 4	2	0	0	0.00	0	0	0.00	6	12	0.67	0	0	0.00	0	0	0.00	0	0	0.00	6	12	0.67
		MUS375	ปฏิบัติขับร้องประสานเสียง 1	1	0	0	0.00	0	0	0.00	26	26	1.44	0	0	0.00	0	0	0.00	0	0	0.00	26	26	1.44
		MUS431	รูปแบบและการวิเคราะห์ดนตรีตะวันตก	3	0	0	0.00	0	0	0.00	28	84	4.67	0	0	0.00	0	0	0.00	0	0	0.00	28	84	4.67
		MUS434	การเรียบเรียงดนตรีประกอบสื่อ	3	0	0	0.00	0	0	0.00	2	6	0.33	0	0	0.00	0	0	0.00	0	0	0.00	2	6	0.33
		MUS435	การใช้คอมพิวเตอร์ช่วยงานดนตรี	3	1	3	0.17	0	0	0.00	0	0	0.00	0	0	0.00	0	0	0.00	0	0	0.00	1	3	0.17
		MUS437	ปฏิบัติการบันทึกบทเพลง 1	3	0	0	0.00	0	0	0.00	28	84	4.67	0	0	0.00	0	0	0.00	0	0	0.00	28	84	4.67
		MUS444	ทักษะเครื่องสายสี 6	2	0	0	0.00	0	0	0.00	3	6	0.33	0	0	0.00	0	0	0.00	0	0	0.00	3	6	0.33
		MUS445	ทักษะเครื่องสายดีด 6	2	0	0	0.00	0	0	0.00	10	20	1.11	0	0	0.00	0	0	0.00	0	0	0.00	10	20	1.11
		MUS446	ทักษะเครื่องลมไม้ 6	2	0	0	0.00	0	0	0.00	4	8	0.44	0	0	0.00	0	0	0.00	0	0	0.00	4	8	0.44
		MUS448	ทักษะเครื่องลมนิวทวด 6	2	0	0	0.00	0	0	0.00	4	8	0.44	0	0	0.00	0	0	0.00	0	0	0.00	4	8	0.44
		MUS449	ทักษะเครื่องกระทบ 6	2	0	0	0.00	0	0	0.00	7	14	0.78	0	0	0.00	0	0	0.00	0	0	0.00	7	14	0.78
		MUS493	การเสนอผลงานดนตรีไทย	3	26	78	4.33	0	0	0.00	0	0	0.00	0	0	0.00	0	0	0.00	0	0	0.00	26	78	4.33
		MUS494	การเสนอผลงานทางดนตรีสากล	3	26	78	4.33	0	0	0.00	0	0	0.00	0	0	0.00	0	0	0.00	0	0	0.00	26	78	4.33
		MUS495	การศึกษาดนตรีเอกเทศ	3	0	0	0.00	0	0	0.00	27	81	4.50	0	0	0.00	0	0	0.00	0	0	0.00	27	81	4.50
		MUS497	ฝึกประสบการณ์วิชาชีพดนตรีสากล	5	0	0	0.00	0	0	0.00	26	130	7.22	0	0	0.00	0	0	0.00	0	0	0.00	26	130	7.22
		ภูมิศาสตร์			90	270	15.00	0	0	0.00	0	0	0.00	0	0	0.00	0	0	0.00	0	0	0.00	90	270	15.00
		GEO131	ภูมิศาสตร์ภูมิภาคโลก	3	42	126	7.00	0	0	0.00	0	0	0.00	0	0	0.00	0	0	0.00	0	0	0.00	42	126	7.00
		GEO341	เทคโนโลยีแผนที่และการแปลความหมายแผนที่	3	48	144	8.00	0	0	0.00	0	0	0.00	0	0	0.00	0	0	0.00	0	0	0.00	48	144	8.00
		วิชาศึกษาทั่วไป(ภาษาไทยเพื่อการสื่อสาร)		3	203	609	33.83	52	156	8.67	55	165	9.17	526	1,578	87.67	89	267	14.83	115	345	19.17	1,040	3,120	173.33
		GELN100	ภาษาไทยเพื่อการสื่อสาร	3	203	609	33.83	52	156	8.67	55	165	9.17	526	1,578	87.67	89	267	14.83	115	345	19.17	1,040	3,120	173.33
		วิชาศึกษาทั่วไป(ภาษาอังกฤษเพื่อการสื่อสาร)		3	239	717	39.83	0	0	0.00	299	897	49.83	190	570	31.67	40	120	6.67	55	165	9.17	823	2,469	137.17
		GELN101	ภาษาอังกฤษเพื่อการสื่อสาร	3	239	717	39.83	0	0	0.00	299	897	49.83	190	570	31.67	40	120	6.67	55	165	9.17	823	2,469	137.17
		วิชาศึกษาทั่วไป(ภาษาอังกฤษเพื่อการเรียนรู้)		3	84	252	14.00	193	579	32.17	171	513	28.50	392	1,176	65.33	0	0	0.00	136	408	22.67	976	2,928	162.67
		GELN102	ภาษาอังกฤษเพื่อการเรียนรู้	3	84	252	14.00	193	579	32.17	171	513	28.50	392	1,176	65.33	0	0	0.00	136	408	22.67	976	2,928	162.67
		วิชาศึกษาทั่วไป(ภาษาอังกฤษเพื่อวัตถุประสงค์เฉพาะ)		3	154	462	25.67	73	219	12.17	246	738	41.00	0	0	0.00	96	288	16.00	57	171	9.50	626	1,878	104.33
		GELN103	ภาษาอังกฤษเพื่อวัตถุประสงค์เฉพาะ	3	154	462	25.67	73	219	12.17	246	738	41.00	0	0	0.00	96	288	16.00	57	171	9.50	626	1,878	104.33
		วิชาศึกษาทั่วไป(ภาษาอังกฤษพื้นฐาน)		3	85	255	14.17	275	825	45.83	331	993	55.17	118	354	19.67	59	177	9.83	67	201	11.17	935	2,805	155.83
		GELN104	ภาษาอังกฤษพื้นฐาน	3	85	255	14.17	275	825	45.83	331	993	55.17	118	354	19.67	59	177	9.83	67	201	11.17	935	2,805	155.83
		วิชาศึกษาทั่วไป(ภาษาฝรั่งเศสเพื่อการสื่อสาร)		3	0	0	0.00	0	0	0.00	54	162	9.00	0	0	0.00	0	0	0.00	0	0	0.00	54	162	9.00
		GELN105	ภาษาฝรั่งเศสเพื่อการสื่อสาร	3	0	0	0.00	0	0	0.00	54	162	9.00	0	0	0.00	0	0	0.00	0	0	0.00	54	162	9.00
		วิชาศึกษาทั่วไป(ปรัชญาชีวิต)		3	43	129	7.17	117	351	19.50	35	105	5.83	2	6	0.33	0	0	0.00	0	0	0.00	197	591	32.83
		GEHU101	ปรัชญาชีวิต	3	43	129	7.17	117	351	19.50	35	105	5.83	2	6	0.33	0	0	0.00	0	0	0.00	197	591	32.83
		วิชาศึกษาทั่วไป(สุนทรียะของชีวิต)		3	0	0	0.00	22	66	3.67	165	495	27.50	2	6	0.33	0	0	0.00	28	84	4.67	217	651	36.17
		GEHU104	สุนทรียะของชีวิต	3	0	0	0.00	22	66	3.67	165	495	27.50	2	6	0.33	0	0	0.00	28	84	4.67	217	651	36.17
		วิชาศึกษาทั่วไป(ดนตรีนิยม)		3	0	0	0.00	221	663	36.83	61	183	10.17	0	0	0.00	0	0	0.00	0	0	0.00	282	846	47.00
		GEHU105	ดนตรีนิยม	3	0	0	0.00	221	663	36.83	61	183	10.17	0	0	0.00	0	0	0.00	0	0	0.00	282	846	47.00
		วิชาศึกษาทั่วไป(การใช้ห้องสมุดยุคใหม่)		3	0	0	0.00	149	447	24.83	28	84	4.67	1	3	0.17	0	0	0.00	0	0	0.00	178	534	29.67
		GEHU108	การใช้ห้องสมุดยุคใหม่	3	0	0	0.00	149	447	24.83	28	84	4.67	1	3	0.17	0	0	0.00	0	0	0.00	178	534	29.67
		วิชาศึกษาทั่วไป(ศิลปะในชีวิตประจำวัน)		3	62	186	10.33	7	21	1.17	56	168	9.33	0	0	0.00	0	0	0.00	0	0	0.00	125	375	20.83
		GEHU109	ศิลปะในชีวิตประจำวัน	3	62	186	10.33	7	21	1.17	56	168	9.33	0	0	0.00	0	0	0.00	0	0	0.00	125	375	20.83
		วิชาศึกษาทั่วไป(ภาษาและวัฒนธรรมอินโดนีเซีย)		3	78	234	13.00	0	0	0.00	0	0	0.00	0	0	0.00	0	0	0.00	0	0	0.00	78	234	13.00
		GELN109	ภาษาและวัฒนธรรมอินโดนีเซีย	3	78	234	13.00	0	0	0.00	0	0	0.00	0	0	0.00	0	0	0.00	0	0	0.00	78	234	13.00
		วิชาศึกษาทั่วไป(ภาษาและวัฒนธรรมเวียดนาม)		3	73	219	12.17 </																		

ตารางแสดงจำนวนหน่วยกิต(SCH)จำนวนนักศึกษาเต็มเวลา(FTES) คณะวิทยาการจัดการ ภาคเรียนที่ 1 ปีการศึกษา 2559

คณะวิชา	มหาวิทยาลัยวิชา	ชื่อวิชา	หน่วยกิต	คคศ.			ควท.			คคส.			ควจ.			คตท.			คตอ.			รวม.		
				คน	SCH	FTES	คน	SCH	FTES	คน	SCH	FTES	คน	SCH	FTES	คน	SCH	FTES	คน	SCH	FTES	คน	SCH	FTES
วิทยาการจัดการ				67	195	10.83	291	873	48.50	273	725	40.28	9607	26635	1,479.72	12	20	1.11	52	148	8.22	10302	28596	1,588.67
		การจัดการ		0	0	0.00	0	0	0.00	0	0	0.00	804	2412	134.00	0	0	0.00	0	0	0.00	804	2412	134.00
		BA111 การจัดการธุรกิจขนาดย่อม	3	0	0	0.00	0	0	0.00	0	0	0.00	0	0	0.00	0	0	0.00	0	0	0.00	0	0	0.00
		BA130 ความรู้เบื้องต้นเกี่ยวกับการจัดการ	3	0	0	0.00	0	0	0.00	0	0	0.00	108	324	18.00	0	0	0.00	0	0	0.00	108	324	18.00
		BA221 การจัดการธุรกิจระหว่างประเทศ	3	0	0	0.00	0	0	0.00	0	0	0.00	0	0	0.00	0	0	0.00	0	0	0.00	0	0	0.00
		BA221 การจัดการธุรกิจระหว่างประเทศ	3	0	0	0.00	0	0	0.00	0	0	0.00	0	0	0.00	0	0	0.00	0	0	0.00	0	0	0.00
		BA224 การพัฒนาองค์การ	3	0	0	0.00	0	0	0.00	0	0	0.00	0	0	0.00	0	0	0.00	0	0	0.00	0	0	0.00
		BA226 การจัดการโครงการ	3	0	0	0.00	0	0	0.00	0	0	0.00	110	330	18.33	0	0	0.00	0	0	0.00	110	330	18.33
		BA227 การวางแผนและการควบคุม	3	0	0	0.00	0	0	0.00	0	0	0.00	0	0	0.00	0	0	0.00	0	0	0.00	0	0	0.00
		BA228 พฤติกรรมองค์การ	3	0	0	0.00	0	0	0.00	0	0	0.00	122	366	20.33	0	0	0.00	0	0	0.00	122	366	20.33
		BA229 การจัดการการเปลี่ยนแปลง	3	0	0	0.00	0	0	0.00	0	0	0.00	121	363	20.17	0	0	0.00	0	0	0.00	121	363	20.17
		BA313 การเป็นผู้ประกอบการ	3	0	0	0.00	0	0	0.00	0	0	0.00	0	0	0.00	0	0	0.00	0	0	0.00	0	0	0.00
		BA315 การจัดการธุรกิจชุมชน	3	0	0	0.00	0	0	0.00	0	0	0.00	1	3	0.17	0	0	0.00	0	0	0.00	1	3	0.17
		BA330 การจัดการการผลิตและการดำเนินงาน	3	0	0	0.00	0	0	0.00	0	0	0.00	121	363	20.17	0	0	0.00	0	0	0.00	121	363	20.17
		BA420 การจัดการเชิงกลยุทธ์	3	0	0	0.00	0	0	0.00	0	0	0.00	109	327	18.17	0	0	0.00	0	0	0.00	109	327	18.17
		BA420 การจัดการเชิงกลยุทธ์	3	0	0	0.00	0	0	0.00	0	0	0.00	0	0	0.00	0	0	0.00	0	0	0.00	0	0	0.00
		BA420 การจัดการเชิงกลยุทธ์	3	0	0	0.00	0	0	0.00	0	0	0.00	0	0	0.00	0	0	0.00	0	0	0.00	0	0	0.00
		BA424 การวิจัยการจัดการ	3	0	0	0.00	0	0	0.00	0	0	0.00	0	0	0.00	0	0	0.00	0	0	0.00	0	0	0.00
		BA491 สัมมนาการจัดการ	3	0	0	0.00	0	0	0.00	0	0	0.00	100	300	16.67	0	0	0.00	0	0	0.00	100	300	16.67
		MG114 การจัดการองค์การธุรกิจ	3	0	0	0.00	0	0	0.00	0	0	0.00	12	36	2.00	0	0	0.00	0	0	0.00	12	36	2.00
		การจัดการธุรกิจค้าปลีก		0	0	0.00	0	0	0.00	0	0	0.00	12	36	2.00	0	0	0.00	0	0	0.00	12	36	2.00
		RM110 ความรู้เบื้องต้นเกี่ยวกับธุรกิจค้าปลีก	3	0	0	0.00	0	0	0.00	0	0	0.00	12	36	2.00	0	0	0.00	0	0	0.00	12	36	2.00
		นิเทศศาสตร์		0	0	0.00	0	0	0.00	0	0	0.00	1050	3006	167.00	0	0	0.00	0	0	0.00	1050	3006	167.00
		COMM111 หลักนิเทศศาสตร์	3	0	0	0.00	0	0	0.00	0	0	0.00	0	0	0.00	0	0	0.00	0	0	0.00	0	0	0.00
		COMM114 ศิลปะการใช้ภาษาเพื่องานนิเทศศาสตร์	3	0	0	0.00	0	0	0.00	0	0	0.00	0	0	0.00	0	0	0.00	0	0	0.00	0	0	0.00
		COMM151 เทคโนโลยีสารสนเทศเพื่อการสื่อสาร	3	0	0	0.00	0	0	0.00	0	0	0.00	156	468	26.00	0	0	0.00	0	0	0.00	156	468	26.00
		COMM211 ภาษาอังกฤษสำหรับงานนิเทศศาสตร์	3	0	0	0.00	0	0	0.00	0	0	0.00	2	6	0.33	0	0	0.00	0	0	0.00	2	6	0.33
		COMM221 หลักวารสารศาสตร์	3	0	0	0.00	0	0	0.00	0	0	0.00	18	54	3.00	0	0	0.00	0	0	0.00	18	54	3.00
		COMM231 หลักการประชาสัมพันธ์	3	0	0	0.00	0	0	0.00	0	0	0.00	44	132	7.33	0	0	0.00	0	0	0.00	44	132	7.33
		COMM241 หลักการสื่อสารการตลาดเชิงบูรณาการ	3	0	0	0.00	0	0	0.00	0	0	0.00	2	6	0.33	0	0	0.00	0	0	0.00	2	6	0.33
		COMM242 การสื่อสารศิลปะและวัฒนธรรมอาเซียน	3	0	0	0.00	0	0	0.00	0	0	0.00	46	138	7.67	0	0	0.00	0	0	0.00	46	138	7.67
		COMM251 การประยุกต์คอมพิวเตอร์สำหรับงานวารสารศา	3	0	0	0.00	0	0	0.00	0	0	0.00	18	54	3.00	0	0	0.00	0	0	0.00	18	54	3.00
		COMM254 การประยุกต์ใช้คอมพิวเตอร์สำหรับงานประชาล	3	0	0	0.00	0	0	0.00	0	0	0.00	44	132	7.33	0	0	0.00	0	0	0.00	44	132	7.33
		COMM311 ความคิดสร้างสรรค์เพื่อการสื่อสาร	3	0	0	0.00	0	0	0.00	0	0	0.00	0	0	0.00	0	0	0.00	0	0	0.00	0	0	0.00
		COMM322 การเขียนสร้างสรรค์เชิงวารสารศาสตร์	3	0	0	0.00	0	0	0.00	0	0	0.00	18	54	3.00	0	0	0.00	0	0	0.00	18	54	3.00
		COMM324 การผลิตสื่อสิ่งพิมพ์	3	0	0	0.00	0	0	0.00	0	0	0.00	14	42	2.33	0	0	0.00	0	0	0.00	14	42	2.33
		COMM325 การสื่อสารวิทยุกระจายเสียงและวิทยุโทรทัศน์	3	0	0	0.00	0	0	0.00	0	0	0.00	19	57	3.17	0	0	0.00	0	0	0.00	19	57	3.17
		COMM331 การพูดเพื่อการประชาสัมพันธ์	3	0	0	0.00	0	0	0.00	0	0	0.00	37	111	6.17	0	0	0.00	0	0	0.00	37	111	6.17
		COMM335 ประชามติ	3	0	0	0.00	0	0	0.00	0	0	0.00	26	78	4.33	0	0	0.00	0	0	0.00	26	78	4.33
		COMM336 การผลิตและจัดการรายการวิทยุกระจายเสียงเ	3	0	0	0.00	0	0	0.00	0	0	0.00	37	111	6.17	0	0	0.00	0	0	0.00	37	111	6.17
		COMM341 การสร้างสรรครายการวิทยุกระจายเสียง	3	0	0	0.00	0	0	0.00	0	0	0.00	31	93	5.17	0	0	0.00	0	0	0.00	31	93	5.17
		COMM345 การแสดงและการกำกับการแสดง	3	0	0	0.00	0	0	0.00	0	0	0.00	31	93	5.17	0	0	0.00	0	0	0.00	31	93	5.17
		COMM346 การเขียนเพื่อการสื่อสาร	3	0	0	0.00	0	0	0.00	0	0	0.00	0	0	0.00	0	0	0.00	0	0	0.00	0	0	0.00
		COMM361 กราฟิกสำหรับวารสารศาสตร์	3	0	0	0.00	0	0	0.00	0	0	0.00	19	57	3.17	0	0	0.00	0	0	0.00	19	57	3.17
		COMM362 การผลิตวีสดรภาพเพื่อนงานประชาสัมพันธ์	3	0	0	0.00	0	0	0.00	0	0	0.00	37	111	6.17	0	0	0.00	0	0	0.00	37	111	6.17

คณะวิชา	หมู่วิชา	รหัสวิชา	ชื่อวิชา	หน่วยกิต	คคศ.			ควท.			คคส.			ควจ.			คตท.			คตอ.			รวม.		
					คน	SCH	FTES	คน	SCH	FTES	คน	SCH	FTES	คน	SCH	FTES	คน	SCH	FTES	คน	SCH	FTES	คน	SCH	FTES
		COMM363	ศิลปะและกราฟิกเพื่อการสื่อสารบูรณาการ	3	0	0	0.00	0	0	0.00	0	0	0.00	0	0	0.00	0	0	0.00	0	0	0.00	0	0	0.00
		COMM391	การเตรียมฝึกประสบการณ์วิชาชีพวิทยาศาสตร์	1	0	0	0.00	0	0	0.00	0	0	0.00	72	72	4.00	0	0	0.00	0	0	0.00	72	72	4.00
		COMM393	การวิจัยในวิทยาศาสตร์	3	0	0	0.00	0	0	0.00	0	0	0.00	90	270	15.00	0	0	0.00	0	0	0.00	90	270	15.00
		COMM421	การบรรณาธิการหนังสือพิมพ์และนิตยสาร	3	0	0	0.00	0	0	0.00	0	0	0.00	15	45	2.50	0	0	0.00	0	0	0.00	15	45	2.50
		COMM422	การสื่อสารข่าวการเมือง	3	0	0	0.00	0	0	0.00	0	0	0.00	14	42	2.33	0	0	0.00	0	0	0.00	14	42	2.33
		COMM431	การวางแผนการประชาสัมพันธ์	3	0	0	0.00	0	0	0.00	0	0	0.00	26	78	4.33	0	0	0.00	0	0	0.00	26	78	4.33
		COMM431	การวางแผนการประชาสัมพันธ์	3	0	0	0.00	0	0	0.00	0	0	0.00	1	3	0.17	0	0	0.00	0	0	0.00	1	3	0.17
		COMM432	การผลิตและจัดรายการโทรทัศน์เพื่อการประช	3	0	0	0.00	0	0	0.00	0	0	0.00	26	78	4.33	0	0	0.00	0	0	0.00	26	78	4.33
		COMM441	การสื่อสารอัตลักษณ์ชุมชน	3	0	0	0.00	0	0	0.00	0	0	0.00	31	93	5.17	0	0	0.00	0	0	0.00	31	93	5.17
		COMM442	การพูดทางวิทยุกระจายเสียงและโทรทัศน์	3	0	0	0.00	0	0	0.00	0	0	0.00	32	96	5.33	0	0	0.00	0	0	0.00	32	96	5.33
		COMM491	โครงการพิเศษด้านวารสารศาสตร์	3	0	0	0.00	0	0	0.00	0	0	0.00	14	42	2.33	0	0	0.00	0	0	0.00	14	42	2.33
		COMM492	โครงการพิเศษด้านการประชาสัมพันธ์	3	0	0	0.00	0	0	0.00	0	0	0.00	26	78	4.33	0	0	0.00	0	0	0.00	26	78	4.33
		COMM492	โครงการพิเศษด้านการประชาสัมพันธ์	3	0	0	0.00	0	0	0.00	0	0	0.00	1	3	0.17	0	0	0.00	0	0	0.00	1	3	0.17
		COMM493	โครงการพิเศษเพื่อการสื่อสารบูรณาการ	3	0	0	0.00	0	0	0.00	0	0	0.00	31	93	5.17	0	0	0.00	0	0	0.00	31	93	5.17
		COMM494	สัมมนาในวิทยาศาสตร์	3	0	0	0.00	0	0	0.00	0	0	0.00	72	216	12.00	0	0	0.00	0	0	0.00	72	216	12.00
		บริหารธุรกิจ			1	3	0.17	57	171	9.50	37	111	6.17	1463	3951	219.50	0	0	0.00	4	12	0.67	1562	4248	236.00
		BA110	องค์การและการจัดการ	3	0	0	0.00	53	159	8.83	0	0	0.00	98	294	16.33	0	0	0.00	0	0	0.00	151	453	25.17
		BA113	การจัดการองค์การธุรกิจ	3	0	0	0.00	2	6	0.33	0	0	0.00	3	9	0.50	0	0	0.00	0	0	0.00	5	15	0.83
		BA121	ความรู้เบื้องต้นเกี่ยวกับการประกอบธุรกิจ	3	1	3	0.17	1	3	0.17	17	51	2.83	27	81	4.50	0	0	0.00	4	12	0.67	50	150	8.33
		BA225	มนุษย์สัมพันธ์ในองค์การ	3	0	0	0.00	1	3	0.17	20	60	3.33	18	54	3.00	0	0	0.00	0	0	0.00	39	117	6.50
		BA227	หลักการวางแผน	3	0	0	0.00	0	0	0.00	0	0	0.00	2	6	0.33	0	0	0.00	0	0	0.00	2	6	0.33
		BA236	กฎหมายที่เกี่ยวข้องกับธุรกิจ	3	0	0	0.00	0	0	0.00	0	0	0.00	506	1518	84.33	0	0	0.00	0	0	0.00	506	1518	84.33
		BA238	สถิติสำหรับธุรกิจและการจัดการ	3	0	0	0.00	0	0	0.00	0	0	0.00	22	66	3.67	0	0	0.00	0	0	0.00	22	66	3.67
		BA323	จริยธรรมทางธุรกิจ	3	0	0	0.00	0	0	0.00	0	0	0.00	565	1695	94.17	0	0	0.00	0	0	0.00	565	1695	94.17
		BA391	การเตรียมฝึกประสบการณ์วิชาชีพบริหารธุรกิจ	1	0	0	0.00	0	0	0.00	0	0	0.00	219	219	12.17	0	0	0.00	0	0	0.00	219	219	12.17
		BA392	ฝึกประสบการณ์วิชาชีพบริหารธุรกิจ	3	0	0	0.00	0	0	0.00	0	0	0.00	2	6	0.33	0	0	0.00	0	0	0.00	2	6	0.33
		BA412	ระเบียบวิธีวิจัยทางธุรกิจ	3	0	0	0.00	0	0	0.00	0	0	0.00	1	3	0.17	0	0	0.00	0	0	0.00	1	3	0.17
		การบัญชี			0	0	0.00	83	249	13.83	0	0	0.00	1759	5277	293.17	0	0	0.00	0	0	0.00	1842	5526	307.00
		AC101	การบัญชีทั่วไป	3	0	0	0.00	83	249	13.83	0	0	0.00	526	1578	87.67	0	0	0.00	0	0	0.00	609	1827	101.50
		AC111	การบัญชีขั้นต้น 1	3	0	0	0.00	0	0	0.00	0	0	0.00	106	318	17.67	0	0	0.00	0	0	0.00	106	318	17.67
		AC112	การบัญชีขั้นต้น 2	3	0	0	0.00	0	0	0.00	0	0	0.00	111	333	18.50	0	0	0.00	0	0	0.00	111	333	18.50
		AC221	การบัญชีขั้นกลาง 1	3	0	0	0.00	0	0	0.00	0	0	0.00	90	270	15.00	0	0	0.00	0	0	0.00	90	270	15.00
		AC231	การบัญชีต้นทุน 1	3	0	0	0.00	0	0	0.00	0	0	0.00	94	282	15.67	0	0	0.00	0	0	0.00	94	282	15.67
		AC232	การบัญชีต้นทุน 2	3	0	0	0.00	0	0	0.00	0	0	0.00	0	0	0.00	0	0	0.00	0	0	0.00	0	0	0.00
		AC251	การภาษีอากร 1	3	0	0	0.00	0	0	0.00	0	0	0.00	290	870	48.33	0	0	0.00	0	0	0.00	290	870	48.33
		AC331	การบัญชีเพื่อการจัดการ	3	0	0	0.00	0	0	0.00	0	0	0.00	1	3	0.17	0	0	0.00	0	0	0.00	1	3	0.17
		AC341	การควบคุมและการตรวจสอบภายใน	3	0	0	0.00	0	0	0.00	0	0	0.00	124	372	20.67	0	0	0.00	0	0	0.00	124	372	20.67
		AC351	การภาษีอากร 2	3	0	0	0.00	0	0	0.00	0	0	0.00	80	240	13.33	0	0	0.00	0	0	0.00	80	240	13.33
		AC361	การวางระบบบัญชี	3	0	0	0.00	0	0	0.00	0	0	0.00	124	372	20.67	0	0	0.00	0	0	0.00	124	372	20.67
		AC421	ทฤษฎีบัญชี	3	0	0	0.00	0	0	0.00	0	0	0.00	80	240	13.33	0	0	0.00	0	0	0.00	80	240	13.33
		AC422	รายงานทางการเงินและการวิเคราะห์	3	0	0	0.00	0	0	0.00	0	0	0.00	0	0	0.00	0	0	0.00	0	0	0.00	0	0	0.00
		AC441	การสอบบัญชี	3	0	0	0.00	0	0	0.00	0	0	0.00	41	123	6.83	0	0	0.00	0	0	0.00	41	123	6.83
		AC482	การฝึกประสบการณ์วิชาชีพการบัญชี	3	0	0	0.00	0	0	0.00	0	0	0.00	1	3	0.17	0	0	0.00	0	0	0.00	1	3	0.17
		AC492	สัมมนาการบัญชีการเงิน	3	0	0	0.00	0	0	0.00	0	0	0.00	0	0	0.00	0	0	0.00	0	0	0.00	0	0	0.00
		AC496	การวิจัยทางบัญชี	3	0	0	0.00	0	0	0.00	0	0	0.00	0	0	0.00	0	0	0.00	0	0	0.00	0	0	0.00
		FN201	การเงินธุรกิจ	3	0	0	0.00	0	0	0.00	0	0	0.00	1	3	0.17	0	0	0.00	0	0	0.00	1	3	0.17

คณะวิชา	หมวดวิชา	ชื่อวิชา	หน่วยกิต	คคศ.			ควท.			คคส.			ควจ.			คทก.			คทอ.			รวม.			
				คน	SCH	FTES	คน	SCH	FTES	คน	SCH	FTES	คน	SCH	FTES	คน	SCH	FTES	คน	SCH	FTES	คน	SCH	FTES	
		FN201	การเงินธุรกิจ	3	0	0	0.00	0	0	0.00	0	0	0.00	89	267	14.83	0	0	0.00	0	0	0.00	89	267	14.83
		FN412	รายงานทางการเงินและการวิเคราะห์งบการเงิน	3	0	0	0.00	0	0	0.00	0	0	0.00	1	3	0.17	0	0	0.00	0	0	0.00	1	3	0.17
		การตลาด		0	0	0.00	84	252	14.00	10	30	1.67	1084	3252	180.67	0	0	0.00	1	3	0.17	1179	3537	196.50	
		MK110	หลักการตลาด	3	0	0	0.00	82	246	13.67	0	0	0.00	631	1893	105.17	0	0	0.00	0	0	0.00	713	2139	118.83
		MK211	พฤติกรรมผู้บริโภค	3	0	0	0.00	0	0	0.00	0	0	0.00	0	0	0.00	0	0	0.00	1	3	0.17	1	3	0.17
		MK232	ศิลปะการขาย	3	0	0	0.00	2	6	0.33	10	30	1.67	4	12	0.67	0	0	0.00	0	0	0.00	16	48	2.67
		MK233	การจัดการขาย	3	0	0	0.00	0	0	0.00	0	0	0.00	0	0	0.00	0	0	0.00	0	0	0.00	0	0	0.00
		MK241	การสื่อสารทางการตลาดแบบบูรณาการ	3	0	0	0.00	0	0	0.00	0	0	0.00	98	294	16.33	0	0	0.00	0	0	0.00	98	294	16.33
		MK242	การส่งเสริมการขายและการตลาดด้วยกิจกรรม	3	0	0	0.00	0	0	0.00	0	0	0.00	20	60	3.33	0	0	0.00	0	0	0.00	20	60	3.33
		MK311	กลยุทธ์การตลาด	3	0	0	0.00	0	0	0.00	0	0	0.00	0	0	0.00	0	0	0.00	0	0	0.00	0	0	0.00
		MK312	การตลาดบริการ	3	0	0	0.00	0	0	0.00	0	0	0.00	0	0	0.00	0	0	0.00	0	0	0.00	0	0	0.00
		MK314	การตลาดเพื่อสังคมและสิ่งแวดล้อม	3	0	0	0.00	0	0	0.00	0	0	0.00	118	354	19.67	0	0	0.00	0	0	0.00	118	354	19.67
		MK316	การตลาดระหว่างประเทศ	3	0	0	0.00	0	0	0.00	0	0	0.00	118	354	19.67	0	0	0.00	0	0	0.00	118	354	19.67
		MK340	การจัดการลูกค้าสัมพันธ์	3	0	0	0.00	0	0	0.00	0	0	0.00	0	0	0.00	0	0	0.00	0	0	0.00	0	0	0.00
		MK412	การวิจัยการตลาด	3	0	0	0.00	0	0	0.00	0	0	0.00	0	0	0.00	0	0	0.00	0	0	0.00	0	0	0.00
		MK490	สัมมนาทางการตลาด	3	0	0	0.00	0	0	0.00	0	0	0.00	95	285	15.83	0	0	0.00	0	0	0.00	95	285	15.83
		เศรษฐศาสตร์		63	189	10.50	54	162	9.00	120	360	20.00	505	1419	78.83	0	0	0.00	24	72	4.00	766	2202	122.33	
		EC101	เศรษฐศาสตร์ทั่วไป	3	0	0	0.00	54	162	9.00	120	360	20.00	0	0	0.00	0	0	0.00	0	0	0.00	174	522	29.00
		EC103	เศรษฐศาสตร์เบื้องต้น	3	63	189	10.50	0	0	0.00	0	0	0.00	107	321	17.83	0	0	0.00	0	0	0.00	170	510	28.33
		EC111	เศรษฐศาสตร์จุลภาค 1	3	0	0	0.00	0	0	0.00	0	0	0.00	29	87	4.83	0	0	0.00	0	0	0.00	29	87	4.83
		EC211	เศรษฐศาสตร์จุลภาค 2	3	0	0	0.00	0	0	0.00	0	0	0.00	30	90	5.00	0	0	0.00	0	0	0.00	30	90	5.00
		EC213	ประวัติความคิดทางเศรษฐกิจ	3	0	0	0.00	0	0	0.00	0	0	0.00	30	90	5.00	0	0	0.00	0	0	0.00	30	90	5.00
		EC261	เศรษฐศาสตร์อุตสาหกรรม	3	0	0	0.00	0	0	0.00	0	0	0.00	0	0	0.00	0	0	0.00	1	3	0.17	1	3	0.17
		EC261	เศรษฐศาสตร์อุตสาหกรรม	3	0	0	0.00	0	0	0.00	0	0	0.00	0	0	0.00	0	0	0.00	23	69	3.83	23	69	3.83
		EC292	สถิติเศรษฐศาสตร์ 1	3	0	0	0.00	0	0	0.00	0	0	0.00	35	105	5.83	0	0	0.00	0	0	0.00	35	105	5.83
		EC321	เศรษฐศาสตร์แรงงาน	3	0	0	0.00	0	0	0.00	0	0	0.00	35	105	5.83	0	0	0.00	0	0	0.00	35	105	5.83
		EC341	เศรษฐศาสตร์การเงินการธนาคาร	3	0	0	0.00	0	0	0.00	0	0	0.00	35	105	5.83	0	0	0.00	0	0	0.00	35	105	5.83
		EC361	เศรษฐศาสตร์การจัดการ	3	0	0	0.00	0	0	0.00	0	0	0.00	35	105	5.83	0	0	0.00	0	0	0.00	35	105	5.83
		EC422	เศรษฐศาสตร์การขนส่ง	3	0	0	0.00	0	0	0.00	0	0	0.00	24	72	4.00	0	0	0.00	0	0	0.00	24	72	4.00
		EC443	เศรษฐศาสตร์ธุรกิจการเงิน	3	0	0	0.00	0	0	0.00	0	0	0.00	24	72	4.00	0	0	0.00	0	0	0.00	24	72	4.00
		EC451	การวิเคราะห์เศรษฐกิจไทย	3	0	0	0.00	0	0	0.00	0	0	0.00	24	72	4.00	0	0	0.00	0	0	0.00	24	72	4.00
		EC482	เศรษฐศาสตร์ระหว่างประเทศ	3	0	0	0.00	0	0	0.00	0	0	0.00	24	72	4.00	0	0	0.00	0	0	0.00	24	72	4.00
		EC491	การวิเคราะห์เชิงปริมาณ	3	0	0	0.00	0	0	0.00	0	0	0.00	1	3	0.17	0	0	0.00	0	0	0.00	1	3	0.17
		EC491	การวิเคราะห์เชิงปริมาณ	3	0	0	0.00	0	0	0.00	0	0	0.00	0	0	0.00	0	0	0.00	0	0	0.00	0	0	0.00
		EC492	การวิเคราะห์โครงการ	3	0	0	0.00	0	0	0.00	0	0	0.00	24	72	4.00	0	0	0.00	0	0	0.00	24	72	4.00
		EC496	หัวข้อเรื่องพิเศษทางเศรษฐศาสตร์ธุรกิจ	1	0	0	0.00	0	0	0.00	0	0	0.00	24	24	1.33	0	0	0.00	0	0	0.00	24	24	1.33
		EC497	สัมมนาเศรษฐศาสตร์ธุรกิจ	1	0	0	0.00	0	0	0.00	0	0	0.00	24	24	1.33	0	0	0.00	0	0	0.00	24	24	1.33
		คอมพิวเตอร์ธุรกิจ		0	0	0.00	0	0	0.00	0	0	0.00	1525	4575	254.17	0	0	0.00	0	0	0.00	1525	4575	254.17	
		BA133	คอมพิวเตอร์และเทคโนโลยีสารสนเทศเบื้องต้น	3	0	0	0.00	0	0	0.00	0	0	0.00	0	0	0.00	0	0	0.00	0	0	0.00	0	0	0.00
		BA217	หลักการวิเคราะห์และออกแบบระบบ	3	0	0	0.00	0	0	0.00	0	0	0.00	141	423	23.50	0	0	0.00	0	0	0.00	141	423	23.50
		BA234	การใช้โปรแกรมสำเร็จรูปและการประยุกต์ ใขใ	3	0	0	0.00	0	0	0.00	0	0	0.00	142	426	23.67	0	0	0.00	0	0	0.00	142	426	23.67
		BA234	การใช้โปรแกรมสำเร็จรูปและการประยุกต์ ใขใ	3	0	0	0.00	0	0	0.00	0	0	0.00	145	435	24.17	0	0	0.00	0	0	0.00	145	435	24.17
		BA234	การใช้โปรแกรมสำเร็จรูปและการประยุกต์ ใขใ	3	0	0	0.00	0	0	0.00	0	0	0.00	140	420	23.33	0	0	0.00	0	0	0.00	140	420	23.33
		BA234	การใช้โปรแกรมสำเร็จรูปทางธุรกิจ	3	0	0	0.00	0	0	0.00	0	0	0.00	2	6	0.33	0	0	0.00	0	0	0.00	2	6	0.33
		BA336	การสื่อสารข้อมูลและการจัดการเครือข่ายคอมพิวเตอร์	3	0	0	0.00	0	0	0.00	0	0	0.00	0	0	0.00	0	0	0.00	0	0	0.00	0	0	0.00
		BA338	โปรแกรมประยุกต์เพื่อการจัดการสินค้าคงคลัง	3	0	0	0.00	0	0	0.00	0	0	0.00	211	633	35.17	0	0	0.00	0	0	0.00	211	633	35.17

คณะวิชา	หมู่วิชา	รหัสวิชา	ชื่อวิชา	หน่วยกิต	คคศ.			ควท.			คคส.			ควจ.			คตท.			คตอ.			รวม.		
					คน	SCH	FTES	คน	SCH	FTES	คน	SCH	FTES	คน	SCH	FTES	คน	SCH	FTES	คน	SCH	FTES	คน	SCH	FTES
		BA361	ระบบสารสนเทศเพื่อการจัดการ	3	0	0	0.00	0	0	0.00	0	0	0.00	0	0	0.00	0	0	0.00	0	0	0.00	0	0	0.00
		BA361	ระบบสารสนเทศเพื่อการจัดการ	3	0	0	0.00	0	0	0.00	0	0	0.00	4	12	0.67	0	0	0.00	0	0	0.00	4	12	0.67
		BA362	ระบบการจัดการฐานข้อมูล	3	0	0	0.00	0	0	0.00	0	0	0.00	123	369	20.50	0	0	0.00	0	0	0.00	123	369	20.50
		BA363	ธุรกรรมอิเล็กทรอนิกส์	3	0	0	0.00	0	0	0.00	0	0	0.00	290	870	48.33	0	0	0.00	0	0	0.00	290	870	48.33
		BA364	การออกแบบและพัฒนาเว็บ	3	0	0	0.00	0	0	0.00	0	0	0.00	85	255	14.17	0	0	0.00	0	0	0.00	85	255	14.17
		BA425	การวิจัยทางคอมพิวเตอร์ธุรกิจ	3	0	0	0.00	0	0	0.00	0	0	0.00	130	390	21.67	0	0	0.00	0	0	0.00	130	390	21.67
		BA425	การวิจัยทางคอมพิวเตอร์ธุรกิจ	3	0	0	0.00	0	0	0.00	0	0	0.00	1	3	0.17	0	0	0.00	0	0	0.00	1	3	0.17
		BA432	หัวข้อพิเศษทางคอมพิวเตอร์ธุรกิจ	3	0	0	0.00	0	0	0.00	0	0	0.00	0	0	0.00	0	0	0.00	0	0	0.00	0	0	0.00
		BA493	สัมมนาคอมพิวเตอร์ธุรกิจ	3	0	0	0.00	0	0	0.00	0	0	0.00	111	333	18.50	0	0	0.00	0	0	0.00	111	333	18.50
		การจัดการทรัพยากรมนุษย์		3	3	0.17	0	0	0.00	47	47	2.61	754	754	41.89	8	8	0.44	4	4	0.22	816	816	45.33	
		BA241	การจัดการทรัพยากรมนุษย์	3	0	0	0.00	0	0	0.00	0	0	0.00	107	321	17.83	0	0	0.00	0	0	0.00	107	321	17.83
		BA243	การพัฒนาประสิทธิภาพในการทำงาน	3	0	0	0.00	0	0	0.00	0	0	0.00	1	3	0.17	0	0	0.00	0	0	0.00	1	3	0.17
		BA244	การจัดการทรัพยากรมนุษย์ระหว่างประเทศ	3	0	0	0.00	0	0	0.00	0	0	0.00	39	117	6.50	0	0	0.00	0	0	0.00	39	117	6.50
		BA326	ภาวะผู้นำและการทำงานเป็นทีม	3	3	9	0.50	0	0	0.00	41	123	6.83	4	12	0.67	0	0	0.00	0	0	0.00	48	144	8.00
		BA341	การจัดการค่าตอบแทน	3	0	0	0.00	0	0	0.00	0	0	0.00	17	51	2.83	0	0	0.00	0	0	0.00	17	51	2.83
		BA342	การสรรหาและการคัดเลือกทรัพยากรมนุษย์	3	0	0	0.00	0	0	0.00	0	0	0.00	144	432	24.00	0	0	0.00	0	0	0.00	144	432	24.00
		BA343	การพัฒนาทรัพยากรมนุษย์	3	0	0	0.00	0	0	0.00	0	0	0.00	99	297	16.50	0	0	0.00	0	0	0.00	99	297	16.50
		BA344	การวางแผนและวิเคราะห์งานด้านทรัพยากรมนุษย์	3	0	0	0.00	0	0	0.00	0	0	0.00	0	0	0.00	0	0	0.00	0	0	0.00	0	0	0.00
		BA345	การวิเคราะห์งาน	3	0	0	0.00	0	0	0.00	0	0	0.00	1	3	0.17	0	0	0.00	0	0	0.00	1	3	0.17
		BA347	การจัดการผลการปฏิบัติงาน	3	0	0	0.00	0	0	0.00	0	0	0.00	1	3	0.17	0	0	0.00	0	0	0.00	1	3	0.17
		BA349	ระบบสารสนเทศเพื่อการจัดการทรัพยากรมนุษย์	3	0	0	0.00	0	0	0.00	0	0	0.00	1	3	0.17	0	0	0.00	0	0	0.00	1	3	0.17
		BA413	การวิจัยการจัดการทรัพยากรมนุษย์	3	0	0	0.00	0	0	0.00	0	0	0.00	103	309	17.17	0	0	0.00	0	0	0.00	103	309	17.17
		BA414	การวิเคราะห์ตลาดแรงงาน	3	0	0	0.00	0	0	0.00	0	0	0.00	0	0	0.00	0	0	0.00	0	0	0.00	0	0	0.00
		BA447	จิตวิทยาการจัดการทรัพยากรมนุษย์	3	0	0	0.00	0	0	0.00	6	18	1.00	8	24	1.33	8	24	1.33	4	12	0.67	26	78	4.33
		BA449	การจัดการแรงงานสัมพันธ์	3	0	0	0.00	0	0	0.00	0	0	0.00	124	372	20.67	0	0	0.00	0	0	0.00	124	372	20.67
		BA490	การสัมมนาจัดการทรัพยากรมนุษย์	3	0	0	0.00	0	0	0.00	0	0	0.00	105	315	17.50	0	0	0.00	0	0	0.00	105	315	17.50
		การท่องเที่ยวและการโรงแรม		0	0	0.00	13	39	2.17	59	177	9.83	651	1953	108.50	4	12	0.67	19	57	3.17	746	2238	124.33	
		BS130	หลักการโรงแรม	3	0	0	0.00	0	0	0.00	48	144	8.00	0	0	0.00	0	0	0.00	0	0	0.00	48	144	8.00
		BS322	พฤติกรรมของนักท่องเที่ยว	3	0	0	0.00	0	0	0.00	0	0	0.00	1	3	0.17	0	0	0.00	0	0	0.00	1	3	0.17
		TH111	อุตสาหกรรมท่องเที่ยว	3	0	0	0.00	0	0	0.00	0	0	0.00	56	168	9.33	0	0	0.00	0	0	0.00	56	168	9.33
		TH112	ทรัพยากรการท่องเที่ยวของประเทศไทยและช	3	0	0	0.00	0	0	0.00	0	0	0.00	56	168	9.33	0	0	0.00	0	0	0.00	56	168	9.33
		TH113	หลักการมัคคุเทศก์	3	0	0	0.00	0	0	0.00	0	0	0.00	55	165	9.17	0	0	0.00	0	0	0.00	55	165	9.17
		TH114	ลักษณะและพฤติกรรมของนักท่องเที่ยว	3	0	0	0.00	0	0	0.00	0	0	0.00	55	165	9.17	0	0	0.00	0	0	0.00	55	165	9.17
		TH121	ความรู้เบื้องต้นเกี่ยวกับการโรงแรม	3	0	0	0.00	0	0	0.00	0	0	0.00	55	165	9.17	0	0	0.00	0	0	0.00	55	165	9.17
		TH211	การดำเนินงานและการจัดการท่องเที่ยวเชิงวัฒนธรรม	3	0	0	0.00	0	0	0.00	0	0	0.00	48	144	8.00	0	0	0.00	0	0	0.00	48	144	8.00
		TH231	การพัฒนาบุคลากรและการสื่อสารข้ามวัฒนธรรม	3	0	0	0.00	0	0	0.00	0	0	0.00	48	144	8.00	0	0	0.00	0	0	0.00	48	144	8.00
		TH232	จรรยาบรรณวิชาชีพและกฎหมายสำหรับการท่องเที่ยว	3	0	0	0.00	0	0	0.00	0	0	0.00	49	147	8.17	0	0	0.00	0	0	0.00	49	147	8.17
		TH311	ธุรกิจการบิน	3	0	0	0.00	0	0	0.00	0	0	0.00	36	108	6.00	0	0	0.00	0	0	0.00	36	108	6.00
		TH321	การดำเนินงานและการจัดการงานส่วนหน้า	3	0	0	0.00	0	0	0.00	0	0	0.00	36	108	6.00	0	0	0.00	0	0	0.00	36	108	6.00
		TH331	เทคโนโลยีสารสนเทศเพื่อการท่องเที่ยวและก	3	0	0	0.00	0	0	0.00	0	0	0.00	36	108	6.00	0	0	0.00	0	0	0.00	36	108	6.00
		TH411	การดำเนินงานและการจัดการท่องเที่ยวชุมชน	3	0	0	0.00	0	0	0.00	0	0	0.00	40	120	6.67	0	0	0.00	0	0	0.00	40	120	6.67
		TH412	การพัฒนาทรัพยากรการท่องเที่ยว	3	0	0	0.00	13	39	2.17	11	33	1.83	0	0	0.00	4	12	0.67	19	57	3.17	47	141	7.83
		TH431	จิตวิทยาบริการ	3	0	0	0.00	0	0	0.00	0	0	0.00	40	120	6.67	0	0	0.00	0	0	0.00	40	120	6.67
		TH491	สัมมนาปัญหาการท่องเที่ยวและการโรงแรม	3	0	0	0.00	0	0	0.00	0	0	0.00	40	120	6.67	0	0	0.00	0	0	0.00	40	120	6.67

ตารางแสดงจำนวนหน่วยกิต(SCH)จำนวนนักศึกษาเต็มเวลา(FTES) คณะวิทยาการจัดการ ภาคเรียนที่ 2 ปีการศึกษา 2559

คณะ/มหาวิทยาลัย	ชื่อวิชา	หน่วยกิต	หน่วยกิต	คคศ.			ควท.			คคส.			ควจ.			คตท.			คทอ.			รวม			
				คน	SCH	FTES	คน	SCH	FTES	คน	SCH	FTES	คน	SCH	FTES	คน	SCH	FTES	คน	SCH	FTES	คน	SCH	FTES	
วิทยาการจัดการ				4	12	0.67	83	249	13.83	253	759	42.17	8,531	25,691	1,427.28	29	87	4.83	214	642	35.67	9,114	27,440	1,524.44	
	การจัดการ			4	12	0.67	0	0	0.00	15	45	2.50	1,182	3,546	197.00	0	0	0.00	8	24	1.33	1,209	3,627	201.50	
	BA111	การจัดการธุรกิจขนาดย่อม	3	3(3-0-6)	0	0	0.00	0	0	0.00	0	0	0.00	76	228	12.67	0	0	0.00	0	0	0.00	76	228	12.67
	BA221	การจัดการธุรกิจระหว่างประเทศ	3	3(3-0-6)	0	0	0.00	0	0	0.00	0	0	0.00	32	96	5.33	0	0	0.00	0	0	0.00	32	96	5.33
	BA224	การพัฒนาองค์การ	3	3(3-0-6)	0	0	0.00	0	0	0.00	0	0	0.00	0	0	0.00	0	0	0.00	0	0	0.00	0	0	0.00
	BA224	การพัฒนาองค์การ	3	3(3-0-6)	0	0	0.00	0	0	0.00	0	0	0.00	1	3	0.17	0	0	0.00	0	0	0.00	1	3	0.17
	BA226	การจัดการโครงการ	3	3(3-0-6)	0	0	0.00	0	0	0.00	0	0	0.00	83	249	13.83	0	0	0.00	0	0	0.00	83	249	13.83
	BA228	พฤติกรรมองค์การ	3	3(3-0-6)	0	0	0.00	0	0	0.00	0	0	0.00	0	0	0.00	0	0	0.00	0	0	0.00	0	0	0.00
	BA228	พฤติกรรมองค์การ	3	3(3-0-6)	0	0	0.00	0	0	0.00	0	0	0.00	98	294	16.33	0	0	0.00	0	0	0.00	98	294	16.33
	BA229	การจัดการการเปลี่ยนแปลง	3	3(3-0-6)	0	0	0.00	0	0	0.00	0	0	0.00	84	252	14.00	0	0	0.00	0	0	0.00	84	252	14.00
	BA313	การเป็นผู้ประกอบการ	3	3(3-0-6)	4	12	0.67	0	0	0.00	9	27	1.50	157	471	26.17	0	0	0.00	8	24	1.33	178	534	29.67
	BA315	การจัดการธุรกิจชุมชน	3	3(3-0-6)	0	0	0.00	0	0	0.00	0	0	0.00	107	321	17.83	0	0	0.00	0	0	0.00	107	321	17.83
	BA330	การจัดการการผลิตและการดำเนินงาน	3	3(3-0-6)	0	0	0.00	0	0	0.00	6	18	1.00	223	669	37.17	0	0	0.00	0	0	0.00	229	687	38.17
	BA420	การจัดการเชิงกลยุทธ์	3	3(3-0-6)	0	0	0.00	0	0	0.00	0	0	0.00	205	615	34.17	0	0	0.00	0	0	0.00	205	615	34.17
	BA424	การวิจัยการจัดการ	3	3(2-2-5)	0	0	0.00	0	0	0.00	0	0	0.00	0	0	0.00	0	0	0.00	0	0	0.00	0	0	0.00
	BA491	สัมมนาการจัดการ	3	3(2-2-5)	0	0	0.00	0	0	0.00	0	0	0.00	107	321	17.83	0	0	0.00	0	0	0.00	107	321	17.83
	MG347	จริยธรรมทางธุรกิจ	3	3(3-0-6)	0	0	0.00	0	0	0.00	0	0	0.00	9	27	1.50	0	0	0.00	0	0	0.00	9	27	1.50
	นิติศาสตร์			0	0	0.00	0	0	0.00	0	0	0.00	990	2,969	164.94	0	0	0.00	0	0	0.00	990	2,969	164.94	
	COMM112	หลักการสื่อสารมวลชน	3	3(3-0-6)	0	0	0.00	0	0	0.00	0	0	0.00	3	9	0.50	0	0	0.00	0	0	0.00	3	9	0.50
	COMM113	การสื่อสารมวลชนในกลุ่มประเทศอาเซียน	3	3(3-0-6)	0	0	0.00	0	0	0.00	0	0	0.00	141	423	23.50	0	0	0.00	0	0	0.00	141	423	23.50
	COMM115	กฎหมายและจริยธรรมสื่อสารมวลชน	3	3(3-0-6)	0	0	0.00	0	0	0.00	0	0	0.00	140	420	23.33	0	0	0.00	0	0	0.00	140	420	23.33
	COMM212	เทคนิคการพูดต่อหน้าชุมชนและนำเสนองาน	3	3(2-2-5)	0	0	0.00	0	0	0.00	0	0	0.00	108	324	18.00	0	0	0.00	0	0	0.00	108	324	18.00
	COMM213	การสื่อสารชาวเมืองต้น	3	3(2-2-5)	0	0	0.00	0	0	0.00	0	0	0.00	0	0	0.00	0	0	0.00	0	0	0.00	0	0	0.00
	COMM242	การสื่อสารศิลปะและวัฒนธรรมอาเซียน	3	3(3-0-6)	0	0	0.00	0	0	0.00	0	0	0.00	0	0	0.00	0	0	0.00	0	0	0.00	0	0	0.00
	COMM243	การพัฒนาบุคลิกภาพเพื่องานนิติศาสตร์	3	3(2-2-5)	0	0	0.00	0	0	0.00	0	0	0.00	42	126	7.00	0	0	0.00	0	0	0.00	42	126	7.00
	COMM253	การออกแบบสื่อพิมพ์ด้วยคอมพิวเตอร์	3	3(2-2-5)	0	0	0.00	0	0	0.00	0	0	0.00	20	60	3.33	0	0	0.00	0	0	0.00	20	60	3.33
	COMM261	การถ่ายภาพเพื่อการสื่อสาร	3	3(2-2-5)	0	0	0.00	0	0	0.00	0	0	0.00	112	336	18.67	0	0	0.00	0	0	0.00	112	336	18.67
	COMM312	สื่อพื้นบ้านเพื่อการสื่อสาร	3	3(2-2-5)	0	0	0.00	0	0	0.00	0	0	0.00	1	3	0.17	0	0	0.00	0	0	0.00	1	3	0.17
	COMM313	การสื่อสารเพื่อการพัฒนาท้องถิ่น	3	3(2-2-5)	0	0	0.00	0	0	0.00	0	0	0.00	86	258	14.33	0	0	0.00	0	0	0.00	86	258	14.33
	COMM321	การสื่อสารขั้นสูง	3	3(2-2-5)	0	0	0.00	0	0	0.00	0	0	0.00	17	51	2.83	0	0	0.00	0	0	0.00	17	51	2.83
	COMM321	การวิเคราะห์สถานการณ์ปัจจุบันเพื่อการสื่อสาร	3	3(2-2-6)	0	0	0.00	0	0	0.00	0	0	0.00	2	6	0.33	0	0	0.00	0	0	0.00	2	6	0.33
	COMM323	เขียนบทความและสารคดี	3	3(2-2-5)	0	0	0.00	0	0	0.00	0	0	0.00	16	48	2.67	0	0	0.00	0	0	0.00	16	48	2.67
	COMM332	การเขียนเพื่อการประชาสัมพันธ์	3	3(2-2-5)	0	0	0.00	0	0	0.00	0	0	0.00	37	111	6.17	0	0	0.00	0	0	0.00	37	111	6.17
	COMM333	สื่อประชาสัมพันธ์	3	3(2-2-5)	0	0	0.00	0	0	0.00	0	0	0.00	37	111	6.17	0	0	0.00	0	0	0.00	37	111	6.17
	COMM334	การประชาสัมพันธ์หน่วยงาน	3	3(3-0-6)	0	0	0.00	0	0	0.00	0	0	0.00	40	120	6.67	0	0	0.00	0	0	0.00	40	120	6.67
	COMM342	การวางแผนการสื่อสารบูรณาการ	3	3(2-2-5)	0	0	0.00	0	0	0.00	0	0	0.00	0	0	0.00	0	0	0.00	0	0	0.00	0	0	0.00
	COMM343	การสร้างสรรคัยการโทรทัศน์	3	3(2-2-5)	0	0	0.00	0	0	0.00	0	0	0.00	32	96	5.33	0	0	0.00	0	0	0.00	32	96	5.33
	COMM381	การเตรียมฝึกประสบการณ์วิชาชีพนิติศาสตร์	2	2(90)	0	0	0.00	0	0	0.00	0	0	0.00	1	2	0.11	0	0	0.00	0	0	0.00	1	2	0.11
	COMM392	การฝึกประสบการณ์วิชาชีพนิติศาสตร์	3	3(350)	0	0	0.00	0	0	0.00	0	0	0.00	68	204	11.33	0	0	0.00	0	0	0.00	68	204	11.33
	COMM394	การวิจัยวารสารศาสตร์	3	3(2-2-5)	0	0	0.00	0	0	0.00	0	0	0.00	17	51	2.83	0	0	0.00	0	0	0.00	17	51	2.83
	COMM395	การวิจัยการประชาสัมพันธ์	3	3(2-2-5)	0	0	0.00	0	0	0.00	0	0	0.00	37	111	6.17	0	0	0.00	0	0	0.00	37	111	6.17
	COMM396	การวิจัยการสื่อสารบูรณาการ	3	3(2-2-5)	0	0	0.00	0	0	0.00	0	0	0.00	32	96	5.33	0	0	0.00	0	0	0.00	32	96	5.33
	PR341	การพูดเพื่อการประชาสัมพันธ์	3	3(2-2-6)	0	0	0.00	0	0	0.00	0	0	0.00	1	3	0.17	0	0	0.00	0	0	0.00	1	3	0.17
	บริหารธุรกิจ			0	0	0.00	0	0	0.00	62	186	10.33	1,973	5,919	328.83	0	0	0.00	0	0	0.00	2,035	6,105	339.17	
	BA110	องค์การและการจัดการ	3	3(3-0-6)	0	0	0.00	0	0	0.00	7	21	1.17	0	0	0.00	0	0	0.00	0	0	0.00	7	21	1.17
	BA121	ความรู้เบื้องต้นเกี่ยวกับการประกอบธุรกิจ	3	3(3-0-6)	0	0	0.00	0	0	0.00	47	141	7.83	0	0	0.00	0	0	0.00	0	0	0.00	47	141	7.83
	BA223	ทฤษฎีองค์การ	3	3(3-0-6)	0	0	0.00	0	0	0.00	0	0	0.00	167	501	27.83	0	0	0.00	0	0	0.00	167	501	27.83
	BA225	มนุษย์สัมพันธ์ในองค์การ	3	3(3-0-6)	0	0	0.00	0	0	0.00	1	3	0.17	0	0	0.00	0	0	0.00	0	0	0.00	1	3	0.17
	BA236	กฎหมายที่เกี่ยวข้องกับธุรกิจ	3	3(3-0-6)	0	0	0.00	0	0	0.00	0	0	0.00	105	315	17.50	0	0	0.00	0	0	0.00	105	315	17.50

คณะ/มหาวิทยาลัย	รหัสวิชา	ชื่อวิชา	หน่วยกิต	หน่วยกิต	คคศ.			ควท.			คตส.			ควจ.			คตท.			คตอ.			รวม		
					คน	SCH	FTES	คน	SCH	FTES	คน	SCH	FTES	คน	SCH	FTES	คน	SCH	FTES	คน	SCH	FTES	คน	SCH	FTES
	EC491	การวิเคราะห์เชิงปริมาณ	3	3(3-0-6)	0	0	0.00	0	0	0.00	0	0	0.00	412	1,236	68.67	0	0	0.00	0	0	0.00	412	1,236	68.67
	คอมพิวเตอร์ธุรกิจ				0	0	0.00	0	0	0.00	46	138	7.67	345	1,035	57.50	0	0	0.00	0	0	0.00	391	1,173	65.17
	BA134	การโปรแกรมคอมพิวเตอร์	3	3(2-2-5)	0	0	0.00	0	0	0.00	0	0	0.00	98	294	16.33	0	0	0.00	0	0	0.00	98	294	16.33
	BA217	หลักการวิเคราะห์และออกแบบระบบ	3	3(2-2-5)	0	0	0.00	0	0	0.00	0	0	0.00	85	255	14.17	0	0	0.00	0	0	0.00	85	255	14.17
	BA231	การจัดการงานเลขานุการด้วยคอมพิวเตอร์	3	3(2-2-6)	0	0	0.00	0	0	0.00	46	138	7.67	0	0	0.00	0	0	0.00	0	0	0.00	46	138	7.67
	BA336	การสื่อสารข้อมูลและการจัดการเครือข่ายคอมพิวเตอร์	3	3(2-2-5)	0	0	0.00	0	0	0.00	0	0	0.00	0	0	0.00	0	0	0.00	0	0	0.00	0	0	0.00
	BA337	การออกแบบคอมพิวเตอร์กราฟิกและสื่อประสม	3	3(2-2-5)	0	0	0.00	0	0	0.00	0	0	0.00	0	0	0.00	0	0	0.00	0	0	0.00	0	0	0.00
	BA363	ธุรกรรมอิเล็กทรอนิกส์	3	3(2-2-5)	0	0	0.00	0	0	0.00	0	0	0.00	20	60	3.33	0	0	0.00	0	0	0.00	20	60	3.33
	BA432	หัวข้อพิเศษทางคอมพิวเตอร์ธุรกิจ	3	3(2-2-5)	0	0	0.00	0	0	0.00	0	0	0.00	82	246	13.67	0	0	0.00	0	0	0.00	82	246	13.67
	BA493	สัมมนาคอมพิวเตอร์ธุรกิจ	3	3(2-2-5)	0	0	0.00	0	0	0.00	0	0	0.00	50	150	8.33	0	0	0.00	0	0	0.00	50	150	8.33
	BC210	ระบบสารสนเทศเพื่อการจัดการ	3	3(2-2-5)	0	0	0.00	0	0	0.00	0	0	0.00	10	30	1.67	0	0	0.00	0	0	0.00	10	30	1.67
	การจัดการทรัพยากรมนุษย์				0	0	0.00	23	69	3.83	7	21	1.17	289	867	48.17	0	0	0.00	12	36	2.00	331	993	55.17
	BA241	การจัดการทรัพยากรมนุษย์	3	3(3-0-6)	0	0	0.00	0	0	0.00	6	18	1.00	88	264	14.67	0	0	0.00	0	0	0.00	94	282	15.67
	BA243	การพัฒนาประสิทธิภาพในการทำงาน	3	3(3-0-6)	0	0	0.00	0	0	0.00	0	0	0.00	1	3	0.17	0	0	0.00	0	0	0.00	1	3	0.17
	BA244	การจัดการทรัพยากรมนุษย์ระหว่างประเทศ	3	3(3-0-6)	0	0	0.00	0	0	0.00	0	0	0.00	0	0	0.00	0	0	0.00	0	0	0.00	0	0	0.00
	BA326	ภาวะผู้นำและการทำงานเป็นทีม	3	3(3-0-6)	0	0	0.00	0	0	0.00	0	0	0.00	25	75	4.17	0	0	0.00	0	0	0.00	25	75	4.17
	BA343	การพัฒนาทรัพยากรมนุษย์	3	3(3-0-6)	0	0	0.00	0	0	0.00	0	0	0.00	25	75	4.17	0	0	0.00	0	0	0.00	25	75	4.17
	BA349	ระบบสารสนเทศเพื่อการจัดการทรัพยากรมนุษย์	3	3(3-0-6)	0	0	0.00	0	0	0.00	0	0	0.00	25	75	4.17	0	0	0.00	0	0	0.00	25	75	4.17
	BA413	การวิจัยการจัดการทรัพยากรมนุษย์	3	3(2-2-5)	0	0	0.00	0	0	0.00	0	0	0.00	0	0	0.00	0	0	0.00	0	0	0.00	0	0	0.00
	BA414	การวิเคราะห์ตลาดแรงงาน	3	3(3-0-6)	0	0	0.00	0	0	0.00	0	0	0.00	99	297	16.50	0	0	0.00	0	0	0.00	99	297	16.50
	BA447	จิตวิทยาการจัดการทรัพยากรมนุษย์	3	3(3-0-6)	0	0	0.00	23	69	3.83	1	3	0.17	10	30	1.67	0	0	0.00	12	36	2.00	46	138	7.67
	BA490	การสัมมนาจัดการทรัพยากรมนุษย์	3	3(2-2-5)	0	0	0.00	0	0	0.00	0	0	0.00	16	48	2.67	0	0	0.00	0	0	0.00	16	48	2.67
	การท่องเที่ยวและการโรงแรม				0	0	0.00	1	3	0.17	15	45	2.50	467	1,496	83.11	0	0	0.00	24	72	4.00	507	1,616	89.78
	BS130	หลักการโรงแรม	3	3(2-2-6)	0	0	0.00	0	0	0.00	0	0	0.00	1	3	0.17	0	0	0.00	0	0	0.00	1	3	0.17
	BS495	การฝึกประสบการณ์วิชาชีพทางอุตสาหกรรม	5	5(350)	0	0	0.00	0	0	0.00	0	0	0.00	1	5	0.28	0	0	0.00	0	0	0.00	1	5	0.28
	TH111	อุตสาหกรรมท่องเที่ยว	3	3(3-0-6)	0	0	0.00	1	3	0.17	14	42	2.33	7	21	1.17	0	0	0.00	17	51	2.83	39	117	6.50
	TH112	ทรัพยากรการท่องเที่ยวของประเทศไทยและ	3	3(3-0-6)	0	0	0.00	0	0	0.00	0	0	0.00	1	3	0.17	0	0	0.00	0	0	0.00	1	3	0.17
	TH115	การจัดการธุรกิจนำเที่ยว	3	3(3-0-6)	0	0	0.00	0	0	0.00	0	0	0.00	51	153	8.50	0	0	0.00	0	0	0.00	51	153	8.50
	TH116	นันทนาการเพื่อการท่องเที่ยว	3	3(2-2-5)	0	0	0.00	0	0	0.00	0	0	0.00	51	153	8.50	0	0	0.00	0	0	0.00	51	153	8.50
	TH122	การดำเนินงานและการจัดการงานแม่บ้าน	3	3(2-2-5)	0	0	0.00	0	0	0.00	0	0	0.00	51	153	8.50	0	0	0.00	0	0	0.00	51	153	8.50
	TH233	การดำเนินงานและการจัดการประชุมนิทรรศการ	3	3(3-0-6)	0	0	0.00	0	0	0.00	0	0	0.00	47	141	7.83	0	0	0.00	0	0	0.00	47	141	7.83
	TH234	การตลาดเพื่อการท่องเที่ยวและการโรงแรม	3	3(3-0-6)	0	0	0.00	0	0	0.00	0	0	0.00	45	135	7.50	0	0	0.00	0	0	0.00	45	135	7.50
	TH312	การจัดการท่องเที่ยวเชิงนิเวศ	3	3(3-0-6)	0	0	0.00	0	0	0.00	0	0	0.00	36	108	6.00	0	0	0.00	0	0	0.00	36	108	6.00
	TH322	การจัดการงานเลี้ยง	3	3(2-2-5)	0	0	0.00	0	0	0.00	0	0	0.00	36	108	6.00	0	0	0.00	0	0	0.00	36	108	6.00
	TH323	การวางแผนและการดำเนินงานธุรกิจโรงแรม	3	3(3-0-6)	0	0	0.00	0	0	0.00	0	0	0.00	36	108	6.00	0	0	0.00	0	0	0.00	36	108	6.00
	TH324	การดำเนินงานและการบริการอาหารและเครื่องดื่ม	3	3(3-0-6)	0	0	0.00	0	0	0.00	0	0	0.00	36	108	6.00	0	0	0.00	0	0	0.00	36	108	6.00
	TH392	การฝึกประสบการณ์วิชาชีพการท่องเที่ยวและ	6	6(400)	0	0	0.00	0	0	0.00	0	0	0.00	30	180	10.00	0	0	0.00	0	0	0.00	30	180	10.00
	TH392	การฝึกประสบการณ์วิชาชีพการท่องเที่ยวและ	6	6(400)	0	0	0.00	0	0	0.00	0	0	0.00	1	6	0.33	0	0	0.00	0	0	0.00	1	6	0.33
	TH411	การดำเนินงานและการจัดการท่องเที่ยวชุมชน	3	3(3-0-6)	0	0	0.00	0	0	0.00	1	3	0.17	37	111	6.17	0	0	0.00	7	21	1.17	45	135	7.50

ตารางแสดงจำนวนหน่วยกิต(SCH)จำนวนนักศึกษาเต็มเวลา(FTE) คณะวิทยาศาสตร์และเทคโนโลยี ภาคเรียนที่ 1 ปีการศึกษา 2559

คณะวิชา	หมู่วิชา	รหัสวิชา	ชื่อวิชา	หน่วยกิต	คคส.			คทว.			คคส.			คทว.			คทก.			คทอ.		
					คน	SCH	FTEs	คน	SCH	FTEs	คน	SCH	FTEs	คน	SCH	FTEs	คน	SCH	FTEs	คน	SCH	FTEs
วิทยาศาสตร์และเทคโนโลยี					1,497	4,087	227.06	7,378	19,552	1,086.22	1,442	4,326	240.33	1,462	4,386	243.67	1,043	2,433	135.17	902	2,222	123.44
			วิทยาศาสตร์และเทคโนโลยีสิ่งแวดล้อม		20	60	3.33	301	901	50.06	43	129	7.17	42	126	7.00	22	66	3.67	8	24	1.33
		ENVI221	อนามัยสิ่งแวดล้อม	3	0	0	0.00	74	222	12.33	0	0	0.00	0	0	0.00	0	0	0.00	0	0	0.00
		ENVI222	มลพิษทางดิน ขยะมูลฝอย และสิ่งปฏิกูล	3	0	0	0.00	16	48	2.67	0	0	0.00	0	0	0.00	0	0	0.00	0	0	0.00
		ENVI223	มลพิษทางน้ำและการควบคุม	3	0	0	0.00	26	78	4.33	0	0	0.00	0	0	0.00	0	0	0.00	0	0	0.00
		ENVI241	ระบบสารสนเทศภูมิศาสตร์ทางสิ่งแวดล้อม	3	0	0	0.00	23	69	3.83	0	0	0.00	0	0	0.00	0	0	0.00	0	0	0.00
		ENVI243	การอนุรักษ์ดินและน้ำ	3	0	0	0.00	16	48	2.67	0	0	0.00	0	0	0.00	0	0	0.00	0	0	0.00
		ENVI310	พิษวิทยาสิ่งแวดล้อม	3	0	0	0.00	29	87	4.83	0	0	0.00	0	0	0.00	0	0	0.00	0	0	0.00
		ENVI320	ความปลอดภัยในงานสิ่งแวดล้อม	3	0	0	0.00	1	3	0.17	0	0	0.00	0	0	0.00	0	0	0.00	0	0	0.00
		ENVI321	การสุขาภิบาลโรงงาน	3	0	0	0.00	1	3	0.17	0	0	0.00	0	0	0.00	0	0	0.00	0	0	0.00
		ENVI340	การจัดการทรัพยากรธรรมชาติและสิ่งแวดล้อม	3	0	0	0.00	24	72	4.00	0	0	0.00	0	0	0.00	0	0	0.00	0	0	0.00
		ENVI341	การประเมินผลกระทบสิ่งแวดล้อม	3	0	0	0.00	0	0	0.00	0	0	0.00	0	0	0.00	22	66	3.67	0	0	0.00
		ENVI343	หลักการจัดการทรัพยากรธรรมชาติ	3	0	0	0.00	0	0	0.00	23	69	3.83	14	42	2.33	0	0	0.00	8	24	1.33
		ENVI347	ทรัพยากรนันทนาการและการจัดการ	3	7	21	1.17	1	3	0.17	12	36	2.00	2	6	0.33	0	0	0.00	0	0	0.00
		ENVI354	เทคโนโลยีและการจัดการควบคุมมลพิษ	3	0	0	0.00	14	42	2.33	0	0	0.00	0	0	0.00	0	0	0.00	0	0	0.00
		ENVI355	เทคโนโลยีและการจัดการควบคุมมลพิษ	3	0	0	0.00	21	63	3.50	0	0	0.00	0	0	0.00	0	0	0.00	0	0	0.00
		ENVI392	การฝึกประสบการณ์วิชาชีพวิทยาศาสตร์	3	0	0	0.00	1	3	0.17	0	0	0.00	0	0	0.00	0	0	0.00	0	0	0.00
		ENVI400	ระเบียบวิธีวิจัยทางวิทยาศาสตร์สิ่งแวดล้อม	3	0	0	0.00	1	3	0.17	0	0	0.00	0	0	0.00	0	0	0.00	0	0	0.00
		ENVI431	การสำรวจและติดตามตรวจสอบคุณภาพ	3	0	0	0.00	1	3	0.17	0	0	0.00	0	0	0.00	0	0	0.00	0	0	0.00
		ENVI440	การวางแผนการใช้ประโยชน์ที่ดิน	3	0	0	0.00	15	45	2.50	0	0	0.00	0	0	0.00	0	0	0.00	0	0	0.00
		ENVI442	การท่องเที่ยวเชิงอนุรักษ์	3	13	39	2.17	11	33	1.83	8	24	1.33	26	78	4.33	0	0	0.00	0	0	0.00
		ENVI491	สัมมนาวิทยาศาสตร์สิ่งแวดล้อม	1	0	0	0.00	1	1	0.06	0	0	0.00	0	0	0.00	0	0	0.00	0	0	0.00
		ENVI496	ปัญหาพิเศษวิทยาศาสตร์สิ่งแวดล้อม	3	0	0	0.00	25	75	4.17	0	0	0.00	0	0	0.00	0	0	0.00	0	0	0.00
			สถิติประยุกต์		120	360	20.00	312	906	50.33	0	0	0.00	30	90	5.00	62	186	10.33	34	102	5.67
		STAT111	หลักสถิติ	3	35	105	5.83	260	780	43.33	0	0	0.00	30	90	5.00	62	186	10.33	0	0	0.00
		STAT221	สถิติเชิงคณิตศาสตร์ 1	3	43	129	7.17	8	24	1.33	0	0	0.00	0	0	0.00	0	0	0.00	0	0	0.00
		STAT223	ความน่าจะเป็นและสถิติ	3	42	126	7.00	0	0	0.00	0	0	0.00	0	0	0.00	0	0	0.00	23	69	3.83
		STAT231	ระเบียบวิธีวิจัย	3	0	0	0.00	0	0	0.00	0	0	0.00	0	0	0.00	0	0	0.00	11	33	1.83
		STAT233	เทคนิคการสุ่มตัวอย่าง	3	0	0	0.00	7	21	1.17	0	0	0.00	0	0	0.00	0	0	0.00	0	0	0.00
		STAT234	โปรแกรมประยุกต์ด้านสถิติและวิจัย 1	3	0	0	0.00	7	21	1.17	0	0	0.00	0	0	0.00	0	0	0.00	0	0	0.00
		STAT236	การวิเคราะห์ตัวแปรเชิงพหุ 1	3	0	0	0.00	3	9	0.50	0	0	0.00	0	0	0.00	0	0	0.00	0	0	0.00
		STAT332	สถิตินอนพารามตริก	3	0	0	0.00	3	9	0.50	0	0	0.00	0	0	0.00	0	0	0.00	0	0	0.00
		STAT337	การควบคุมคุณภาพเชิงสถิติ	3	0	0	0.00	3	9	0.50	0	0	0.00	0	0	0.00	0	0	0.00	0	0	0.00
		STAT353	การวิจัยการดำเนินการ 1	3	0	0	0.00	3	9	0.50	0	0	0.00	0	0	0.00	0	0	0.00	0	0	0.00
		STAT393	การเตรียมประสบการณ์วิชาชีพสถิติประยุกต์	1	0	0	0.00	6	6	0.33	0	0	0.00	0	0	0.00	0	0	0.00	0	0	0.00
		STAT491	สัมมนาสถิติประยุกต์	1	0	0	0.00	6	6	0.33	0	0	0.00	0	0	0.00	0	0	0.00	0	0	0.00
		STAT496	ปัญหาพิเศษสถิติประยุกต์	2	0	0	0.00	6	12	0.67	0	0	0.00	0	0	0.00	0	0	0.00	0	0	0.00
			ฟิสิกส์และวิทยาศาสตร์		231	537	29.83	440	1,009	56.06	0	0	0.00	0	0	0.00	151	307	17.06	364	746	41.44
		GSCI116	เทคโนโลยีในชีวิตประจำวัน	3	0	0	0.00	71	213	11.83	0	0	0.00	0	0	0.00	0	0	0.00	0	0	0.00
		GSCI131	วิทยาศาสตร์โลก	3	37	111	6.17		0	0.00	0	0	0.00	0	0	0.00	0	0	0.00	0	0	0.00
		GSCI132	ธรณีวิทยา	3	0	0	0.00	9	27	1.50	0	0	0.00	0	0	0.00	0	0	0.00	0	0	0.00
		GSCI1349	ดาราศาสตร์และอวกาศ	3	37	111	6.17	11	33	1.83	0	0	0.00	0	0	0.00	0	0	0.00	0	0	0.00
		GSCI496	โครงการวิจัยทางวิทยาศาสตร์	3	1	3	0.17		0	0.00	0	0	0.00	0	0	0.00	0	0	0.00	0	0	0.00
		PHYS111	ฟิสิกส์เบื้องต้น	3	34	102	5.67	71	213	11.83	0	0	0.00	0	0	0.00	72	216	12.00	20	60	3.33
		PHYS112	ปฏิบัติการฟิสิกส์เบื้องต้น	1	34	34	1.89	77	77	4.28	0	0	0.00	0	0	0.00	67	67	3.72	0	0	0.00

คณะวิชา	หมู่วิชา	รหัสวิชา	ชื่อวิชา	หน่วยกิต	คคศ.			ควท.			คคส.			ควจ.			คทก.			คทอ.		
					คน	SCH	FTES	คน	SCH	FTES	คน	SCH	FTES	คน	SCH	FTES	คน	SCH	FTES	คน	SCH	FTES
วิทยาศาสตร์และเทคโนโลยี		PHYS113	ฟิสิกส์ 1	3	0	0	0.00	7	21	1.17	0	0	0.00	0	0	0.00	0	0	0.00	0	0	0.00
		PHYS114	ปฏิบัติการฟิสิกส์ 1	1	0	0	0.00	7	7	0.39	0	0	0.00	0	0	0.00	0	0	0.00	0	0	0.00
		PHYS115	ฟิสิกส์ 2	3	0	0	0.00	36	108	6.00	0	0	0.00	0	0	0.00	0	0	0.00	0	0	0.00
		PHYS116	ปฏิบัติการฟิสิกส์ 2	1	0	0	0.00	36	36	2.00	0	0	0.00	0	0	0.00	0	0	0.00	0	0	0.00
		PHYS117	ฟิสิกส์วิศวกรรม 1	3	0	0	0.00		0	0.00	0	0	0.00	0	0	0.00	6	18	1.00	171	513	28.50
		PHYS118	ปฏิบัติการฟิสิกส์วิศวกรรม 1	1	0	0	0.00		0	0.00	0	0	0.00	0	0	0.00	6	6	0.33	173	173	9.61
		PHYS222	กลศาสตร์ 1	3	0	0	0.00	11	33	1.83	0	0	0.00	0	0	0.00	0	0	0.00	0	0	0.00
		PHYS223	ปฏิบัติการกลศาสตร์ 1	1	0	0	0.00	11	11	0.61	0	0	0.00	0	0	0.00	0	0	0.00	0	0	0.00
		PHYS225	แม่เหล็กไฟฟ้า 1	3	44	132	7.33		0	0.00	0	0	0.00	0	0	0.00	0	0	0.00	0	0	0.00
		PHYS226	ปฏิบัติการแม่เหล็กไฟฟ้า 1	1	44	44	2.44		0	0.00	0	0	0.00	0	0	0.00	0	0	0.00	0	0	0.00
		PHYS231	ฟิสิกส์แผนใหม่	3	0	0	0.00	11	33	1.83	0	0	0.00	0	0	0.00	0	0	0.00	0	0	0.00
		PHYS232	ปฏิบัติการฟิสิกส์แผนใหม่	1	0	0	0.00	11	11	0.61	0	0	0.00	0	0	0.00	0	0	0.00	0	0	0.00
		PHYS251	อิเล็กทรอนิกส์ 1	3	0	0	0.00	11	33	1.83	0	0	0.00	0	0	0.00	0	0	0.00	0	0	0.00
		PHYS254	ภาษาคอมพิวเตอร์สำหรับฟิสิกส์	3	0	0	0.00	11	33	1.83	0	0	0.00	0	0	0.00	0	0	0.00	0	0	0.00
		PHYS261	วัสดุศาสตร์เบื้องต้น	3	0	0	0.00	11	33	1.83	0	0	0.00	0	0	0.00	0	0	0.00	0	0	0.00
		PHYS323	อุณหพลศาสตร์	3	0	0	0.00	11	33	1.83	0	0	0.00	0	0	0.00	0	0	0.00	0	0	0.00
		PHYS441	เทคโนโลยีพลังงาน	3	0	0	0.00	9	27	1.50	0	0	0.00	0	0	0.00	0	0	0.00	0	0	0.00
		PHYS491	สัมมนาฟิสิกส์	1	0	0	0.00	9	9	0.50	0	0	0.00	0	0	0.00	0	0	0.00	0	0	0.00
		PHYS496	ปัญหาพิเศษฟิสิกส์	2	0	0	0.00	9	18	1.00	0	0	0.00	0	0	0.00	0	0	0.00	0	0	0.00
	เคมี				68	136	7.56	986	1,968	109.33	0	0	0.00	0	0	0.00	385	753	41.83	151	315	17.50
		CHEM111	เคมีทั่วไป	3	0	0	0.00	215	645	35.83	0	0	0.00	0	0	0.00	62	186	10.33	68	204	11.33
		CHEM112	ปฏิบัติการเคมีทั่วไป	1	0	0	0.00	214	214	11.89	0	0	0.00	0	0	0.00	64	64	3.56	69	69	3.83
		CHEM113	เคมีพื้นฐานประยุกต์	3	0	0	0.00		0	0.00	0	0	0.00	0	0	0.00	0	0	0.00	14	42	2.33
		CHEM114	เคมี 1	3	0	0	0.00	20	60	3.33	0	0	0.00	0	0	0.00	0	0	0.00	0	0	0.00
		CHEM115	ปฏิบัติการเคมี 1	1	0	0	0.00	19	19	1.06	0	0	0.00	0	0	0.00	0	0	0.00	0	0	0.00
		CHEM221	เคมีอินทรีย์ 1	3	0	0	0.00	18	54	3.00	0	0	0.00	0	0	0.00	0	0	0.00	0	0	0.00
		CHEM222	ปฏิบัติการเคมีอินทรีย์ 1	1	0	0	0.00	18	18	1.00	0	0	0.00	0	0	0.00	0	0	0.00	0	0	0.00
		CHEM231	เคมีอินทรีย์พื้นฐาน	3	34	102	5.67	75	225	12.50	0	0	0.00	0	0	0.00	51	153	8.50	0	0	0.00
		CHEM232	ปฏิบัติการเคมีอินทรีย์พื้นฐาน	1	34	34	1.89	88	88	4.89	0	0	0.00	0	0	0.00	64	64	3.56	0	0	0.00
		CHEM233	เคมีอินทรีย์ 1	3	0	0	0.00	13	39	2.17	0	0	0.00	0	0	0.00	0	0	0.00	0	0	0.00
		CHEM234	ปฏิบัติการเคมีอินทรีย์ 1	1	0	0	0.00	12	12	0.67	0	0	0.00	0	0	0.00	0	0	0.00	0	0	0.00
		CHEM235	เคมีอินทรีย์ 2	3	0	0	0.00	1	3	0.17	0	0	0.00	0	0	0.00	0	0	0.00	0	0	0.00
		CHEM236	ปฏิบัติการเคมีอินทรีย์ 2	1	0	0	0.00	1	1	0.06	0	0	0.00	0	0	0.00	0	0	0.00	0	0	0.00
		CHEM241	เคมีเชิงฟิสิกส์พื้นฐาน	3	0	0	0.00		0	0.00	0	0	0.00	0	0	0.00	23	69	3.83	0	0	0.00
		CHEM242	ปฏิบัติการเคมีเชิงฟิสิกส์พื้นฐาน	1	0	0	0.00		0	0.00	0	0	0.00	0	0	0.00	23	23	1.28	0	0	0.00
		CHEM243	เคมีเชิงฟิสิกส์ 1	3	0	0	0.00	12	36	2.00	0	0	0.00	0	0	0.00	0	0	0.00	0	0	0.00
		CHEM244	ปฏิบัติการเคมีเชิงฟิสิกส์ 1	1	0	0	0.00	12	12	0.67	0	0	0.00	0	0	0.00	0	0	0.00	0	0	0.00
		CHEM251	ชีวเคมีพื้นฐาน	3	0	0	0.00	11	33	1.83	0	0	0.00	0	0	0.00	48	144	8.00	0	0	0.00
		CHEM252	ปฏิบัติการชีวเคมีพื้นฐาน	1	0	0	0.00	1	1	0.06	0	0	0.00	0	0	0.00	50	50	2.78	0	0	0.00
		CHEM253	ชีวเคมี 1	3	0	0	0.00	18	54	3.00	0	0	0.00	0	0	0.00	0	0	0.00	0	0	0.00
		CHEM254	ปฏิบัติการชีวเคมี 1	1	0	0	0.00	18	18	1.00	0	0	0.00	0	0	0.00	0	0	0.00	0	0	0.00
		CHEM261	เคมีวิเคราะห์พื้นฐาน	3	0	0	0.00	14	42	2.33	0	0	0.00	0	0	0.00	0	0	0.00	0	0	0.00
		CHEM261	เคมีวิเคราะห์พื้นฐาน	3	0	0	0.00	29	87	4.83	0	0	0.00	0	0	0.00	0	0	0.00	0	0	0.00
		CHEM262	ปฏิบัติการเคมีวิเคราะห์พื้นฐาน	1	0	0	0.00	43	43	2.39	0	0	0.00	0	0	0.00	0	0	0.00	0	0	0.00
		CHEM263	เคมีวิเคราะห์ 1	3	0	0	0.00	13	39	2.17	0	0	0.00	0	0	0.00	0	0	0.00	0	0	0.00
		CHEM264	ปฏิบัติการเคมีวิเคราะห์ 1	1	0	0	0.00	12	12	0.67	0	0	0.00	0	0	0.00	0	0	0.00	0	0	0.00

คณะวิชา	หมู่วิชา	รหัสวิชา	ชื่อวิชา	หน่วยกิต	คคศ.			ควท.			คคส.			คคว.			คตท.			คทอ.		
					คน	SCH	FTES	คน	SCH	FTES	คน	SCH	FTES	คน	SCH	FTES	คน	SCH	FTES	คน	SCH	FTES
วิทยาศาสตร์และเทคโนโลยี																						
		CHEM361	การวิเคราะห์ทางเคมีด้วยเครื่องมือ 1	3	0	0	0.00	18	54	3.00	0	0	0.00	0	0	0.00	0	0	0.00	0	0	0.00
		CHEM362	ปฏิบัติการวิเคราะห์ทางเคมีด้วยเครื่องมือ	1	0	0	0.00	18	18	1.00	0	0	0.00	0	0	0.00	0	0	0.00	0	0	0.00
		CHEM377	วิทยาการใหม่ในทางเคมี	2	0	0	0.00	18	36	2.00	0	0	0.00	0	0	0.00	0	0	0.00	0	0	0.00
		CHEM391	การเตรียมฝึกประสบการณ์วิชาชีพเคมี	1	0	0	0.00	12	12	0.67	0	0	0.00	0	0	0.00	0	0	0.00	0	0	0.00
		CHEM433	เคมีของผลิตภัณฑ์ธรรมชาติ	3	0	0	0.00	1	3	0.17	0	0	0.00	0	0	0.00	0	0	0.00	0	0	0.00
		CHEM472	เคมีเกี่ยวกับเครื่องสำอาง	3	0	0	0.00	6	18	1.00	0	0	0.00	0	0	0.00	0	0	0.00	0	0	0.00
		CHEM473	เคมีเกี่ยวกับยา	3	0	0	0.00	12	36	2.00	0	0	0.00	0	0	0.00	0	0	0.00	0	0	0.00
		CHEM491	สัมมนาเคมี	1	0	0	0.00	12	12	0.67	0	0	0.00	0	0	0.00	0	0	0.00	0	0	0.00
		CHEM496	ปัญหาพิเศษเคมี	2	0	0	0.00	12	24	1.33	0	0	0.00	0	0	0.00	0	0	0.00	0	0	0.00
		ชีววิทยา			175	431	23.94	1,294	3,253	180.72	0	0	0.00	0	0	0.00	211	485	26.94	0	0	0.00
		BIOL111	ชีววิทยาทั่วไป	3	47	141	7.83	319	957	53.17	0	0	0.00	0	0	0.00	91	273	15.17	0	0	0.00
		BIOL112	ปฏิบัติการชีววิทยาทั่วไป	1	47	47	2.61	314	314	17.44	0	0	0.00	0	0	0.00	74	74	4.11	0	0	0.00
		BIOL131	กีฏวิทยา	3	0	0	0.00	7	21	1.17	0	0	0.00	0	0	0.00	0	0	0.00	0	0	0.00
		BIOL211	กายวิภาคและสรีรวิทยาทั่วไป	4	0	0	0.00	29	116	6.44	0	0	0.00	0	0	0.00	0	0	0.00	0	0	0.00
		BIOL230	ปรสิตวิทยา	3	37	111	6.17	14	42	2.33	0	0	0.00	0	0	0.00	44	132	7.33	0	0	0.00
		BIOL241	หลักพันธุศาสตร์	4	0	0	0.00	4	16	0.89	0	0	0.00	0	0	0.00	0	0	0.00	0	0	0.00
		BIOL260	จุลชีววิทยา	3	0	0	0.00	2	6	0.33	0	0	0.00	0	0	0.00	2	6	0.33	0	0	0.00
		BIOL311	วิวัฒนาการ	3	0	0	0.00	51	153	8.50	0	0	0.00	0	0	0.00	0	0	0.00	0	0	0.00
		BIOL313	ชีววิทยาของเซลล์	3	44	132	7.33		0	0.00	0	0	0.00	0	0	0.00	0	0	0.00	0	0	0.00
		BIOL318	ระบบอนุกรมวิธานและความหลากหลาย	4	0	0	0.00	51	204	11.33	0	0	0.00	0	0	0.00	0	0	0.00	0	0	0.00
		BIOL319	เซลล์วิทยา	4	0	0	0.00	51	204	11.33	0	0	0.00	0	0	0.00	0	0	0.00	0	0	0.00
		BIOL351	การวาดภาพและถ่ายภาพทางชีววิทยา	3	0	0	0.00	8	24	1.33	0	0	0.00	0	0	0.00	0	0	0.00	0	0	0.00
		BIOL351	การวาดภาพและถ่ายภาพทางชีววิทยา	3	0	0	0.00	35	105	5.83	0	0	0.00	0	0	0.00	0	0	0.00	0	0	0.00
		BIOL352	การรวบรวมตัวอย่างทรัพยากรชีวภาพ	3	0	0	0.00	31	93	5.17	0	0	0.00	0	0	0.00	0	0	0.00	0	0	0.00
		BIOL376	จุลชีววิทยาและปรสิตวิทยา	3	0	0	0.00	123	369	20.50	0	0	0.00	0	0	0.00	0	0	0.00	0	0	0.00
		BIOL391	การเตรียมฝึกประสบการณ์วิชาชีพชีววิทยา	1	0	0	0.00	24	24	1.33	0	0	0.00	0	0	0.00	0	0	0.00	0	0	0.00
		BIOL415	สถิติทางชีววิทยา	3	0	0	0.00	14	42	2.33	0	0	0.00	0	0	0.00	0	0	0.00	0	0	0.00
		BIOL424	การเจริญเติบโตและพัฒนาการของพืช	3	0	0	0.00	1	3	0.17	0	0	0.00	0	0	0.00	0	0	0.00	0	0	0.00
		BIOL427	การเจริญเติบโตและพัฒนาการของพืช	3	0	0	0.00	7	21	1.17	0	0	0.00	0	0	0.00	0	0	0.00	0	0	0.00
		BIOL432	อนุกรมวิธานของสัตว์	3	0	0	0.00	11	33	1.83	0	0	0.00	0	0	0.00	0	0	0.00	0	0	0.00
		BIOL436	นิเวศวิทยา	3	0	0	0.00	9	27	1.50	0	0	0.00	0	0	0.00	0	0	0.00	0	0	0.00
		BIOL438	แมลงสำคัญทางเศรษฐกิจ	3	0	0	0.00	1	3	0.17	0	0	0.00	0	0	0.00	0	0	0.00	0	0	0.00
		BIOL492	สัมมนาชีววิทยา	1	0	0	0.00	24	24	1.33	0	0	0.00	0	0	0.00	0	0	0.00	0	0	0.00
		BIOL495	ปัญหาพิเศษชีววิทยา	2	0	0	0.00	24	48	2.67	0	0	0.00	0	0	0.00	0	0	0.00	0	0	0.00
		MICR111	จุลชีววิทยา	4	0	0	0.00	3	12	0.67	0	0	0.00	0	0	0.00	0	0	0.00	0	0	0.00
		MICR111	จุลชีววิทยา	4	0	0	0.00	29	116	6.44	0	0	0.00	0	0	0.00	0	0	0.00	0	0	0.00
		MICR311	ชีววิทยาของเห็ดรา	3	0	0	0.00	14	42	2.33	0	0	0.00	0	0	0.00	0	0	0.00	0	0	0.00
		MICR312	สรีรวิทยาของจุลินทรีย์	3	0	0	0.00	14	42	2.33	0	0	0.00	0	0	0.00	0	0	0.00	0	0	0.00
		MICR315	ไวรัสวิทยา	3	0	0	0.00	14	42	2.33	0	0	0.00	0	0	0.00	0	0	0.00	0	0	0.00
		MICR361	ชีววิทยาของเห็ด	3	0	0	0.00	7	21	1.17	0	0	0.00	0	0	0.00	0	0	0.00	0	0	0.00
		MICR462	ปฏิกิริยาชีวภาพ	3	0	0	0.00	10	30	1.67	0	0	0.00	0	0	0.00	0	0	0.00	0	0	0.00
		MICR467	จุลชีววิทยาทางอาหาร	3	0	0	0.00	17	51	2.83	0	0	0.00	0	0	0.00	0	0	0.00	0	0	0.00
		MICR491	สัมมนาทางจุลชีววิทยา 1	1	0	0	0.00	16	16	0.89	0	0	0.00	0	0	0.00	0	0	0.00	0	0	0.00
		MICR492	ปัญหาพิเศษทางจุลชีววิทยา	2	0	0	0.00	16	32	1.78	0	0	0.00	0	0	0.00	0	0	0.00	0	0	0.00
		สาธารณสุขศาสตร์			0	0	0.00	1,043	2,956	164.22	46	138	7.67	36	108	6.00	0	0	0.00	1	3	0.17
		HSCI121	วิทยาการระบาด	3	0	0	0.00	2	6	0.33	0	0	0.00	0	0	0.00	0	0	0.00	0	0	0.00

คณะวิชา	หมู่วิชา	รหัสวิชา	ชื่อวิชา	หน่วยกิต	คคศ.			ควท.			คคส.			ควจ.			คทก.			คทอ.		
					คน	SCH	FTES	คน	SCH	FTES	คน	SCH	FTES	คน	SCH	FTES	คน	SCH	FTES	คน	SCH	FTES
วิทยาศาสตร์และเทคโนโลยี																						
		HSCI230	เพศศึกษา	3	0	0	0.00	2	6	0.33	34	102	5.67	14	42	2.33	0	0	0.00	0	0	0.00
		HSCI354	เกสรกรรมแผนไทย	3	0	0	0.00		0	0.00	12	36	2.00	22	66	3.67	0	0	0.00	1	3	0.17
		HSCI392	การฝึกประสบการณ์วิชาชีพรหัสศาสต	3	0	0	0.00	37	111	6.17	0	0	0.00	0	0	0.00	0	0	0.00	0	0	0.00
		PHSC115	สาธารณสุขขั้นนำ	3	0	0	0.00	177	531	29.50	0	0	0.00	0	0	0.00	0	0	0.00	0	0	0.00
		PHSC240	กายวิภาคและสรีรวิทยา 2	3	0	0	0.00	128	384	21.33	0	0	0.00	0	0	0.00	0	0	0.00	0	0	0.00
		PHSC242	โภชนศาสตร์สาธารณสุข	3	0	0	0.00	42	126	7.00	0	0	0.00	0	0	0.00	0	0	0.00	0	0	0.00
		PHSC321	อาชีวอนามัยและความปลอดภัย	3	0	0	0.00	74	222	12.33	0	0	0.00	0	0	0.00	0	0	0.00	0	0	0.00
		PHSC332	การจัดการสาธารณสุขในชุมชน	3	0	0	0.00	75	225	12.50	0	0	0.00	0	0	0.00	0	0	0.00	0	0	0.00
		PHSC342	อนามัยการเจริญพันธุ์	3	0	0	0.00	75	225	12.50	0	0	0.00	0	0	0.00	0	0	0.00	0	0	0.00
		PHSC343	การประเมินสภาวะสุขภาพ	3	0	0	0.00	75	225	12.50	0	0	0.00	0	0	0.00	0	0	0.00	0	0	0.00
		PHSC381	ฝึกปฏิบัติการสาธารณสุขรพช	5	0	0	0.00	2	10	0.56	0	0	0.00	0	0	0.00	0	0	0.00	0	0	0.00
		PHSC383	โรคติดต่อและโรคเรื้อรัง	3	0	0	0.00	75	225	12.50	0	0	0.00	0	0	0.00	0	0	0.00	0	0	0.00
		PHSC441	การคุ้มครองผู้บริโภคทางสาธารณสุข	3	0	0	0.00	161	483	26.83	0	0	0.00	0	0	0.00	0	0	0.00	0	0	0.00
		PHSC480	สัมมนาทางสาธารณสุข	1	0	0	0.00	59	59	3.28	0	0	0.00	0	0	0.00	0	0	0.00	0	0	0.00
		PHSC481	ปัญหาพิเศษทางสาธารณสุข	2	0	0	0.00	59	118	6.56	0	0	0.00	0	0	0.00	0	0	0.00	0	0	0.00
		คณิตศาสตร์			505	1,429	79.39	647	1,919	106.61	0	0	0.00	61	183	10.17	76	228	12.67	150	450	25.00
		MATH111	คณิตศาสตร์ 1	3	0	0	0.00		0	0.00	0	0	0.00	30	90	5.00	0	0	0.00	0	0	0.00
		MATH113	พื้นฐานแคลคูลัส	3	44	132	7.33	82	246	13.67	0	0	0.00	0	0	0.00	27	81	4.50	0	0	0.00
		MATH115	คณิตศาสตร์พื้นฐาน	3	84	252	14.00		0	0.00	0	0	0.00	0	0	0.00	2	6	0.33	0	0	0.00
		MATH118	แคลคูลัส 1	3	0	0	0.00	107	321	17.83	0	0	0.00	31	93	5.17	0	0	0.00	7	21	1.17
		MATH119	แคลคูลัส 2	3	0	0	0.00	54	162	9.00	0	0	0.00	0	0	0.00	8	24	1.33	39	117	6.50
		MATH121	หลักการทางคณิตศาสตร์	3	0	0	0.00	4	12	0.67	0	0	0.00	0	0	0.00	0	0	0.00	0	0	0.00
		MATH121G	หลักการคณิตศาสตร์	3	42	126	7.00	1	3	0.17	0	0	0.00	0	0	0.00	0	0	0.00	0	0	0.00
		MATH121G	หลักการคณิตศาสตร์	3	0	0	0.00	4	12	0.67	0	0	0.00	0	0	0.00	0	0	0.00	0	0	0.00
		MATH174	คณิตศาสตร์สำหรับเทคโนโลยีสารสนเทศ	3	0	0	0.00	53	159	8.83	0	0	0.00	0	0	0.00	0	0	0.00	0	0	0.00
		MATH175	คณิตศาสตร์สำหรับคอมพิวเตอร์	3	0	0	0.00	32	96	5.33	0	0	0.00	0	0	0.00	0	0	0.00	0	0	0.00
		MATH178	คณิตศาสตร์สำหรับการประกันภัย	3	0	0	0.00	21	63	3.50	0	0	0.00	0	0	0.00	0	0	0.00	0	0	0.00
		MATH179	คณิตศาสตร์วิศวกรรม 1	3	0	0	0.00		0	0.00	0	0	0.00	0	0	0.00	0	0	0.00	67	201	11.17
		MATH231	พีชคณิตเชิงเส้น 1	3	47	141	7.83		0	0.00	0	0	0.00	0	0	0.00	0	0	0.00	0	0	0.00
		MATH231	พีชคณิตเชิงเส้น 1	3	0	0	0.00	36	108	6.00	0	0	0.00	0	0	0.00	0	0	0.00	0	0	0.00
		MATH251	แคลคูลัสและเรขาคณิตวิเคราะห์ 2	3	35	105	5.83		0	0.00	0	0	0.00	0	0	0.00	39	117	6.50	0	0	0.00
		MATH272	คณิตศาสตร์วิศวกรรม 2	3	0	0	0.00		0	0.00	0	0	0.00	0	0	0.00	0	0	0.00	37	111	6.17
		MATH321	ระบบจำนวนและการประยุกต์	3	0	0	0.00	38	114	6.33	0	0	0.00	0	0	0.00	0	0	0.00	0	0	0.00
		MATH321G	ระบบจำนวนและการประยุกต์	3	0	0	0.00	1	3	0.17	0	0	0.00	0	0	0.00	0	0	0.00	0	0	0.00
		MATH322	ทฤษฎีเซต	3	0	0	0.00	8	24	1.33	0	0	0.00	0	0	0.00	0	0	0.00	0	0	0.00
		MATH341	รากฐานเรขาคณิต	3	14	42	2.33	1	3	0.17	0	0	0.00	0	0	0.00	0	0	0.00	0	0	0.00
		MATH351	สมการอนุพันธ์เชิงสามัญ	3	0	0	0.00	14	42	2.33	0	0	0.00	0	0	0.00	0	0	0.00	0	0	0.00
		MATH352	การวิเคราะห์เนื้อหาคณิตศาสตร์มัธยมค	3	43	129	7.17		0	0.00	0	0	0.00	0	0	0.00	0	0	0.00	0	0	0.00
		MATH365	วิจัยคณิตศาสตร์	3	35	105	5.83	52	156	8.67	0	0	0.00	0	0	0.00	0	0	0.00	0	0	0.00
		MATH441	ทฤษฎีกราฟเบื้องต้น	3	47	141	7.83	27	81	4.50	0	0	0.00	0	0	0.00	0	0	0.00	0	0	0.00
		MATH442	ทอพอโลยีเบื้องต้น	3	38	114	6.33	18	54	3.00	0	0	0.00	0	0	0.00	0	0	0.00	0	0	0.00
		MATH451	การวิเคราะห์เชิงคณิตศาสตร์	3	29	87	4.83	22	66	3.67	0	0	0.00	0	0	0.00	0	0	0.00	0	0	0.00
		MATH453	แคลคูลัสขั้นสูง	3	0	0	0.00	20	60	3.33	0	0	0.00	0	0	0.00	0	0	0.00	0	0	0.00
		MATH454	การวิเคราะห์เชิงตัวเลข	3	0	0	0.00	24	72	4.00	0	0	0.00	0	0	0.00	0	0	0.00	0	0	0.00
		MATH455	การวิเคราะห์เชิงซ้อน	3	4	12	0.67	6	18	1.00	0	0	0.00	0	0	0.00	0	0	0.00	0	0	0.00
		MATH491	สัมมนาคณิตศาสตร์ 1	1	43	43	2.39		0	0.00	0	0	0.00	0	0	0.00	0	0	0.00	0	0	0.00

คณะวิชา	หมู่วิชา	รหัสวิชา	ชื่อวิชา	หน่วยกิต	คคศ.			คทท.			คคส.			คคจ.			คคทก.			คคทอ.		
					คน	SCH	FTES	คน	SCH	FTES	คน	SCH	FTES	คน	SCH	FTES	คน	SCH	FTES	คน	SCH	FTES
วิทยาศาสตร์และเทคโนโลยี		MATH495	โครงการทางคณิตศาสตร์	2	0	0	0.00	22	44	2.44	0	0	0.00	0	0	0.00	0	0	0.00	0	0	0.00
		คอมพิวเตอร์		2	6	0.33	736	2,022	112.33	13	39	2.17	118	354	19.67	0	0	0.00	13	39	2.17	
		COMP113	การเขียนโปรแกรมภาษาคอมพิวเตอร์	3	0	0	0.00	56	168	9.33	0	0	0.00	0	0	0.00	0	0	0.00	0	0	0.00
		COMP115	ระบบคอมพิวเตอร์และสถาปัตยกรรม	3	0	0	0.00	39	117	6.50	0	0	0.00	0	0	0.00	0	0	0.00	0	0	0.00
		COMP116	เทคโนโลยีคอมพิวเตอร์และสารสนเทศ	3	0	0	0.00	31	93	5.17	0	0	0.00	0	0	0.00	0	0	0.00	0	0	0.00
		COMP141	การวิเคราะห์และออกแบบระบบ	3	0	0	0.00	0	0	0.00	0	0	0.00	0	0	0.00	0	0	0.00	0	0	0.00
		COMP231	โครงสร้างข้อมูลและการประมวลผล	3	0	0	0.00	1	3	0.17	0	0	0.00	105	315	17.50	0	0	0.00	0	0	0.00
		COMP233	ระบบฐานข้อมูล	3	0	0	0.00	71	213	11.83	0	0	0.00	0	0	0.00	0	0	0.00	0	0	0.00
		COMP234	ระบบจัดการฐานข้อมูล	3	0	0	0.00	1	3	0.17	0	0	0.00	0	0	0.00	0	0	0.00	0	0	0.00
		COMP261	ระบบการสื่อสารข้อมูล	3	0	0	0.00	50	150	8.33	0	0	0.00	0	0	0.00	0	0	0.00	0	0	0.00
		COMP342	วิศวกรรมซอฟต์แวร์	3	0	0	0.00	52	156	8.67	0	0	0.00	0	0	0.00	0	0	0.00	0	0	0.00
		COMP344	การวิเคราะห์และออกแบบเชิงวัตถุ	3	0	0	0.00	51	153	8.50	0	0	0.00	0	0	0.00	0	0	0.00	0	0	0.00
		COMP351	การเขียนโปรแกรมด้านระบบเครือข่าย	3	0	0	0.00	1	3	0.17	0	0	0.00	0	0	0.00	0	0	0.00	0	0	0.00
		COMP352	การพัฒนาโปรแกรมประยุกต์ด้านฐานข้อมูล	3	0	0	0.00	18	54	3.00	0	0	0.00	0	0	0.00	0	0	0.00	0	0	0.00
		COMP354	การเขียนโปรแกรมเชิงวัตถุ	3	0	0	0.00	11	33	1.83	0	0	0.00	0	0	0.00	0	0	0.00	0	0	0.00
		COMP357	การพัฒนาโปรแกรมประยุกต์บนอุปกรณ์	3	0	0	0.00	27	81	4.50	0	0	0.00	0	0	0.00	0	0	0.00	0	0	0.00
		COMP366	การบริหารเครือข่าย	3	0	0	0.00	27	81	4.50	0	0	0.00	0	0	0.00	0	0	0.00	0	0	0.00
		COMP367	เครือข่ายไร้สายและอุปกรณ์เคลื่อนที่	3	0	0	0.00	27	81	4.50	0	0	0.00	0	0	0.00	0	0	0.00	0	0	0.00
		COMP371	โปรแกรมสำเร็จรูปและการประยุกต์ใช้	3	0	0	0.00	38	114	6.33	0	0	0.00	0	0	0.00	0	0	0.00	3	9	0.50
		COMP372	โปรแกรมประยุกต์ด้านการเงินการบัญชี	3	0	0	0.00	1	3	0.17	0	0	0.00	0	0	0.00	0	0	0.00	0	0	0.00
		COMP373	โปรแกรมประยุกต์ด้านวิทยาศาสตร์และ	3	0	0	0.00	1	3	0.17	0	0	0.00	0	0	0.00	0	0	0.00	0	0	0.00
		COMP376	คอมพิวเตอร์สำหรับครู	3	0	0	0.00	4	12	0.67	0	0	0.00	0	0	0.00	0	0	0.00	0	0	0.00
		COMP376	คอมพิวเตอร์สำหรับครู	3	0	0	0.00	17	51	2.83	0	0	0.00	0	0	0.00	0	0	0.00	0	0	0.00
		COMP381	เทคโนโลยีมัลติมีเดีย	3	0	0	0.00	8	24	1.33	0	0	0.00	0	0	0.00	0	0	0.00	0	0	0.00
		COMP388	การออกแบบและพัฒนาเกมคอมพิวเตอร์	3	0	0	0.00	9	27	1.50	0	0	0.00	0	0	0.00	0	0	0.00	0	0	0.00
		COMP389	คอมพิวเตอร์กราฟิกและสื่อประสม	3	0	0	0.00	52	156	8.67	0	0	0.00	0	0	0.00	0	0	0.00	0	0	0.00
		COMP391	การเตรียมฝึกประสบการณ์วิชาชีพ วิทยา	1	0	0	0.00	62	62	3.44	0	0	0.00	0	0	0.00	0	0	0.00	0	0	0.00
		COMP392	การฝึกประสบการณ์วิชาชีพวิทยาการค	3	0	0	0.00	1	3	0.17	0	0	0.00	0	0	0.00	0	0	0.00	0	0	0.00
		COMP482	การสร้างภาพยนตร์การ์ตูน	3	2	6	0.33	0	0	0.00	5	15	0.83	12	36	2.00	0	0	0.00	3	9	0.50
		COMP484	คอมพิวเตอร์กราฟิกสำหรับงานออกแบบ	3	0	0	0.00	17	51	2.83	8	24	1.33	1	3	0.17	0	0	0.00	7	21	1.17
		COMP494	ปัญหาพิเศษทางวิทยาการคอมพิวเตอร์	2	0	0	0.00	62	124	6.89	0	0	0.00	0	0	0.00	0	0	0.00	0	0	0.00
		COMP496	ปัญหาพิเศษวิทยาการคอมพิวเตอร์	3	0	0	0.00	1	3	0.17	0	0	0.00	0	0	0.00	0	0	0.00	0	0	0.00
		คหกรรมศาสตร์			64	192	10.67	712	1,951	108.39	10	30	1.67	50	150	8.33	0	0	0.00	0	0	0.00
		HOME121	โภชนศาสตร์	3	0	0	0.00	82	246	13.67	0	0	0.00	0	0	0.00	0	0	0.00	0	0	0.00
		HOME214	ศิลปะพื้นฐานในงานคหกรรมศาสตร์	3	0	0	0.00	75	225	12.50	0	0	0.00	0	0	0.00	0	0	0.00	0	0	0.00
		HOME230	หลักการประกอบอาหาร	3	0	0	0.00	75	225	12.50	0	0	0.00	0	0	0.00	0	0	0.00	0	0	0.00
		HOME232	อาหารเพื่อการประกอบอาชีพ	3	0	0	0.00	39	117	6.50	0	0	0.00	0	0	0.00	0	0	0.00	0	0	0.00
		HOME233	อาหารไทย	3	0	0	0.00	39	117	6.50	0	0	0.00	40	120	6.67	0	0	0.00	0	0	0.00
		HOME261	จิตวิทยาการบริการทางคหกรรมศาสตร์	3	0	0	0.00	75	225	12.50	0	0	0.00	0	0	0.00	0	0	0.00	0	0	0.00
		HOME273	การจัดดอกไม้ขั้นพื้นฐาน	3	32	96	5.33	0	0	0.00	8	24	1.33	4	12	0.67	0	0	0.00	0	0	0.00
		HOME277	การประดิษฐ์เครื่องหอมและของชำร่วย	3	0	0	0.00	5	15	0.83	0	0	0.00	0	0	0.00	0	0	0.00	0	0	0.00
		HOME278	งานเย็บงานปักถักถัวย	3	0	0	0.00	5	15	0.83	0	0	0.00	0	0	0.00	0	0	0.00	0	0	0.00
		HOME279	ดอกไม้ประดิษฐ์	3	0	0	0.00	5	15	0.83	0	0	0.00	0	0	0.00	0	0	0.00	0	0	0.00
		HOME312	พัฒนาการครอบครัวและการอบรมเลี้ยง	3	0	0	0.00	44	132	7.33	0	0	0.00	0	0	0.00	0	0	0.00	0	0	0.00
		HOME338	ขนมไทย	3	32	96	5.33	0	0	0.00	2	6	0.33	6	18	1.00	0	0	0.00	0	0	0.00
		HOME355	การพัฒนาผลิตภัณฑ์อาหาร	3	0	0	0.00	39	117	6.50	0	0	0.00	0	0	0.00	0	0	0.00	0	0	0.00

คณะวิชา	หมู่วิชา	รหัสวิชา	ชื่อวิชา	หน่วยกิต	คคศ.			ควท.			คคส.			คคว.			คคท.			คคอ.		
					คน	SCH	FTES	คน	SCH	FTES	คน	SCH	FTES	คน	SCH	FTES	คน	SCH	FTES	คน	SCH	FTES
วิทยาศาสตร์และเทคโนโลยี																						
		HOME362	การจัดการงานเลี้ยงและธุรกิจบริการอา	3	0	0	0.00	37	111	6.17	0	0	0.00	0	0	0.00	0	0	0.00	0	0	0.00
		HOME364	เทคโนโลยีสารสนเทศในงานคหกรรมศ	3	0	0	0.00	44	132	7.33	0	0	0.00	0	0	0.00	0	0	0.00	0	0	0.00
		HOME391	การเตรียมฝึกประสบการณ์วิชาชีพคหกร	1	0	0	0.00	37	37	2.06	0	0	0.00	0	0	0.00	0	0	0.00	0	0	0.00
		HOME445	อาหารนานาชาติ	3	0	0	0.00	37	111	6.17	0	0	0.00	0	0	0.00	0	0	0.00	0	0	0.00
		HOME494	ปัญหาพิเศษคหกรรมศาสตร์	2	0	0	0.00	37	74	4.11	0	0	0.00	0	0	0.00	0	0	0.00	0	0	0.00
		HOME496	สัมมนาคหกรรมศาสตร์	1	0	0	0.00	37	37	2.06	0	0	0.00	0	0	0.00	0	0	0.00	0	0	0.00
		เทคโนโลยีสารสนเทศ			0	0	0.00	238	660	36.67	0	0	0.00	0	0	0.00	0	0	0.00	0	0	0.00
		INFO233	การบริหารและการควบคุมโครงการ	3	0	0	0.00	1	3	0.17	0	0	0.00	0	0	0.00	0	0	0.00	0	0	0.00
		INFO234	ความมั่นคงและการประกันสารสนเทศ	3	0	0	0.00	21	63	3.50	0	0	0.00	0	0	0.00	0	0	0.00	0	0	0.00
		INFO252	เครือข่าย 1	3	0	0	0.00	21	63	3.50	0	0	0.00	0	0	0.00	0	0	0.00	0	0	0.00
		INFO311	กฎหมายและจริยธรรมทางเทคโนโลยีส	3	0	0	0.00	1	3	0.17	0	0	0.00	0	0	0.00	0	0	0.00	0	0	0.00
		INFO312	ระบบสารสนเทศเพื่อธุรกิจ	3	0	0	0.00	27	81	4.50	0	0	0.00	0	0	0.00	0	0	0.00	0	0	0.00
		INFO331	ความปลอดภัยของระบบสารสนเทศ	3	0	0	0.00	8	24	1.33	0	0	0.00	0	0	0.00	0	0	0.00	0	0	0.00
		INFO332	การพาณิชย์อิเล็กทรอนิกส์	3	0	0	0.00	8	24	1.33	0	0	0.00	0	0	0.00	0	0	0.00	0	0	0.00
		INFO346	เทคโนโลยีเว็บ 2	3	0	0	0.00	8	24	1.33	0	0	0.00	0	0	0.00	0	0	0.00	0	0	0.00
		INFO361	ระบบสารสนเทศเพื่อการบริหาร	3	0	0	0.00	1	3	0.17	0	0	0.00	0	0	0.00	0	0	0.00	0	0	0.00
		INFO362	ปฏิสัมพันธ์ระหว่างมนุษย์และคอมพิวเตอร์	3	0	0	0.00	8	24	1.33	0	0	0.00	0	0	0.00	0	0	0.00	0	0	0.00
		INFO362	ปฏิสัมพันธ์ระหว่างมนุษย์และคอมพิวเตอร์	3	0	0	0.00	53	159	8.83	0	0	0.00	0	0	0.00	0	0	0.00	0	0	0.00
		INFO391	การเตรียมฝึกประสบการณ์วิชาชีพเทคโนโลยี	1	0	0	0.00	27	27	1.50	0	0	0.00	0	0	0.00	0	0	0.00	0	0	0.00
		INFO411	สังคมยุคดิจิทัล	3	0	0	0.00	27	81	4.50	0	0	0.00	0	0	0.00	0	0	0.00	0	0	0.00
		INFO494	ปัญหาพิเศษเทคโนโลยีสารสนเทศ	3	0	0	0.00	27	81	4.50	0	0	0.00	0	0	0.00	0	0	0.00	0	0	0.00
		วิชาศึกษาทั่วไป(วิทยาศาสตร์ในชีวิตประจำวัน)		3	97	291	16.17	0	0	0.00	158	474	26.33	0	0	0.00	21	63	3.50	55	165	9.17
		GESC100	วิทยาศาสตร์ในชีวิตประจำวัน	3	97	291	16.17	0	0	0.00	158	474	26.33	0	0	0.00	21	63	3.50	55	165	9.17
		วิชาศึกษาทั่วไป(ชีวิตกับสิ่งแวดล้อม)		3	0	0	0.00	0	0	0.00	112	336	18.67	122	366	20.33	0	0	0.00	0	0	0.00
		GEES142	ชีวิตกับสิ่งแวดล้อม	3	0	0	0.00	0	0	0.00	1	3	0.17	2	6	0.33	0	0	0.00	0	0	0.00
		GESC101	ชีวิตกับสิ่งแวดล้อม	3	0	0	0.00	0	0	0.00	111	333	18.50	120	360	20.00	0	0	0.00	0	0	0.00
		วิชาศึกษาทั่วไป(การคิดกับการตัดสินใจ)		3	0	0	0.00	54	162	9.00	65	195	10.83	266	798	44.33	0	0	0.00	19	57	3.17
		GESC102	การคิดและการตัดสินใจ	3	0	0	0.00	54	162	9.00	65	195	10.83	266	798	44.33	0	0	0.00	19	57	3.17
		วิชาศึกษาทั่วไป(สุขภาพจิตในชีวิตประจำวัน)		3	0	0	0.00	57	171	9.50	76	228	12.67	225	675	37.50	2	6	0.33	57	171	9.50
		GEHE146	สุขภาพจิตในชีวิตประจำวัน	3	0	0	0.00	0	0	0.00	5	15	0.83	0	0	0.00	0	0	0.00	0	0	0.00
		GESC104	สุขภาพจิตในชีวิตประจำวัน	3	0	0	0.00	57	171	9.50	71	213	11.83	225	675	37.50	2	6	0.33	57	171	9.50
		วิชาศึกษาทั่วไป(เทคโนโลยีสารสนเทศเพื่อชีวิต)		3	110	330	18.33	85	255	14.17	46	138	7.67	0	0	0.00	31	93	5.17	40	120	6.67
		GESC105	เทคโนโลยีสารสนเทศเพื่อชีวิต	3	110	330	18.33	85	255	14.17	46	138	7.67	0	0	0.00	31	93	5.17	40	120	6.67
		วิชาศึกษาทั่วไป(สุขภาพเพื่อชีวิต)		3	0	0	0.00	78	234	13.00	290	870	48.33	215	645	35.83	0	0	0.00	0	0	0.00
		GEES102	สุขภาพเพื่อชีวิต	3	0	0	0.00	78	234	13.00	290	870	48.33	215	645	35.83	0	0	0.00	0	0	0.00
		วิชาศึกษาทั่วไป(วิถีสุขภาพ)		3	0	0	0.00	10	30	1.67	138	414	23.00	48	144	8.00	0	0	0.00	0	0	0.00
		GEES107	วิถีสุขภาพ	3	0	0	0.00	10	30	1.67	138	414	23.00	48	144	8.00	0	0	0.00	0	0	0.00
		วิชาศึกษาทั่วไป(สติดีในชีวิตประจำวัน)		3	0	0	0.00	177	531	29.50	0	0	0.00	91	273	15.17	0	0	0.00	0	0	0.00
		GESC103	สติดีในชีวิตประจำวัน	3	0	0	0.00	177	531	29.50	0	0	0.00	91	273	15.17	0	0	0.00	0	0	0.00
		วิชาศึกษาทั่วไป(ครอบครัวในมิติแห่งศาสตร์และศิลป์)		3	0	0	0.00	177	531	29.50	60	180	10.00	31	93	5.17	82	246	13.67	9	27	1.50
		GEES105	ครอบครัวในมิติแห่งศาสตร์และศิลป์	3	0	0	0.00	177	531	29.50	60	180	10.00	31	93	5.17	82	246	13.67	9	27	1.50
		วิชาศึกษาทั่วไป(ความจริงของชีวิต)		3	0	0	0.00	0	0	0.00	189	567	31.50	127	381	21.17	0	0	0.00	1	3	0.17
		GEHU102	ความจริงของชีวิต	3	0	0	0.00	0	0	0.00	189	567	31.50	125	375	20.83	0	0	0.00	1	3	0.17
		GEPEY122	ความจริงของชีวิต	3	0	0	0.00	0	0	0.00	0	0	0.00	2	6	0.33	0	0	0.00	0	0	0.00
		วิชาศึกษาทั่วไป(พิษณุโลกศึกษา)		3	63	189	10.50	0	0	0.00	196	588	32.67	0	0	0.00	0	0	0.00	0	0	0.00
		GESO110	พิษณุโลกศึกษา	3	63	189	10.50	0	0	0.00	196	588	32.67	0	0	0.00	0	0	0.00	0	0	0.00

คณะวิชา	หมู่วิชา	รหัสวิชา	ชื่อวิชา	หน่วยกิต	คคศ.			ควท.			คตส.			ควจ.			คทก.			คทอ.		
					คน	SCH	FTES	คน	SCH	FTES	คน	SCH	FTES	คน	SCH	FTES	คน	SCH	FTES	คน	SCH	FTES
วิทยาศาสตร์และเทคโนโลยี					คน	SCH	FTES	คน	SCH	FTES	คน	SCH	FTES	คน	SCH	FTES	คน	SCH	FTES	คน	SCH	FTES
			วิชาศึกษาทั่วไป(รู้ทันการเงิน)	3	42	126	7.00	31	93	5.17	0	0	0.00	0	0	0.00	0	0	0.00	0	0	0.00
		GESO111	รู้ทันการเงิน	3	42	126	7.00	31	93	5.17	0	0	0.00	0	0	0.00	0	0	0.00	0	0	0.00

ตารางแสดงจำนวนหน่วยกิต(SCH)จำนวนนักศึกษาเต็มเวลา(FTES) คณะวิทยาศาสตร์และเทคโนโลยี ภาคเรียนที่ 2 ปีการศึกษา 2559

คณะ/มหาวิทยาลัย	ชื่อวิชา	หน่วยกิต	คคศ.			ควท.			คคส.			ควจ.			คตท.			คตอ.			รวม.			
			คน	SCH	FTES	คน	SCH	FTES	คน	SCH	FTES	คน	SCH	FTES	คน	SCH	FTES	คน	SCH	FTES	คน	SCH	FTES	
วิทยาศาสตร์และเทคโนโลยี			1,241	3,520	195.56	6,135	17,199	955.50	593	1,779	98.83	937	2,811	156.17	634	1,554	86.33	661	1,679	93.28	10,201	28,542	1,585.67	
วิทยาศาสตร์และเทคโนโลยีสิ่งแวดล้อม			34	102	5.67	242	691	38.39	1	3	0.17	39	117	6.50	0	0	0.00	0	0	0.00	316	913	50.72	
	ENVI100	พื้นฐานวิทยาศาสตร์สิ่งแวดล้อม	3	34	102	5.67	28	84	4.67	0	0	0.00	0	0	0.00	0	0	0.00	0	0.00	62	186	10.33	
	ENVI210	จุลชีววิทยาสิ่งแวดล้อม	3	0	0	0.00	28	84	4.67	0	0	0.00	0	0	0.00	0	0	0.00	0	0.00	28	84	4.67	
	ENVI221	มลพิษทางอากาศและเสียงและการควบคุม	3	0	0	0.00	25	75	4.17	0	0	0.00	0	0	0.00	0	0	0.00	0	0.00	25	75	4.17	
	ENVI241	ระบบสารสนเทศภูมิศาสตร์ทางสิ่งแวดล้อม	3	0	0	0.00	4	12	0.67	0	0	0.00	0	0	0.00	0	0	0.00	0	0.00	4	12	0.67	
	ENVI243	การอนุรักษ์ดินและน้ำ	3	0	0	0.00	21	63	3.50	0	0	0.00	0	0	0.00	0	0	0.00	0	0.00	21	63	3.50	
	ENVI341	การประเมินผลกระทบสิ่งแวดล้อม	3	0	0	0.00	16	48	2.67	0	0	0.00	0	0	0.00	0	0	0.00	0	0.00	16	48	2.67	
	ENVI345	การประเมินความเสี่ยงด้านสิ่งแวดล้อม	3	0	0	0.00	16	48	2.67	0	0	0.00	0	0	0.00	0	0	0.00	0	0.00	16	48	2.67	
	ENVI351	เทคโนโลยีพลังงานเพื่อสิ่งแวดล้อม	3	0	0	0.00	25	75	4.17	0	0	0.00	0	0	0.00	0	0	0.00	0	0.00	25	75	4.17	
	ENVI352	เทคโนโลยีสะอาด	3	0	0	0.00	16	48	2.67	0	0	0.00	0	0	0.00	0	0	0.00	0	0.00	16	48	2.67	
	ENVI391	การเตรียมฝึกประสบการณ์วิชาชีพวิทยาศาสตร์	1	0	0	0.00	16	16	0.89	0	0	0.00	0	0	0.00	0	0	0.00	0	0.00	16	16	0.89	
	ENVI392	การฝึกประสบการณ์วิชาชีพวิทยาศาสตร์สิ่งแวดล้อม	6	0	0	0.00	11	66	3.67	0	0	0.00	0	0	0.00	0	0	0.00	0	0.00	11	66	3.67	
	ENVI400	ระเบียบวิธีวิจัยทางวิทยาศาสตร์สิ่งแวดล้อม	3	0	0	0.00	16	48	2.67	0	0	0.00	0	0	0.00	0	0	0.00	0	0.00	16	48	2.67	
	ENVI442	การทองเที่ยวเชิงอนุรักษ์	3	0	0	0.00	0	0	0.00	1	3	0.17	39	117	6.50	0	0	0.00	0	0.00	40	120	6.67	
	ENVI491	สัมมนาวิทยาศาสตร์สิ่งแวดล้อม	1	0	0	0.00	18	18	1.00	0	0	0.00	0	0	0.00	0	0	0.00	0	0.00	18	18	1.00	
	ENVI496	ปัญหาพิเศษวิทยาศาสตร์สิ่งแวดล้อม	3	0	0	0.00	2	6	0.33	0	0	0.00	0	0	0.00	0	0	0.00	0	0.00	2	6	0.33	
สถิติประยุกต์			34	102	5.67	174	540	30.00	0	0	0.00	0	0	0.00	27	81	4.50	68	204	11.33	303	927	51.50	
	STAT111	หลักสถิติ	3	34	102	5.67	86	258	14.33	0	0	0.00	0	0	0.00	27	81	4.50	0	0.00	147	441	24.50	
	STAT112	สถิติวิเคราะห์	3	0	0	0.00	2	6	0.33	0	0	0.00	0	0	0.00	0	0	0.00	0	0.00	2	6	0.33	
	STAT113	สถิติสำหรับเทคโนโลยีสารสนเทศ	3	0	0	0.00	45	135	7.50	0	0	0.00	0	0	0.00	0	0	0.00	0	0.00	45	135	7.50	
	STAT222	สถิติเชิงคณิตศาสตร์ 2	3	0	0	0.00	6	18	1.00	0	0	0.00	0	0	0.00	0	0	0.00	0	0.00	6	18	1.00	
	STAT231	ระเบียบวิธีวิจัย	3	0	0	0.00	0	0	0.00	0	0	0.00	0	0	0.00	0	0	0.00	32	96	5.33	32	96	5.33
	STAT231	ระเบียบวิธีวิจัย	3	0	0	0.00	0	0	0.00	0	0	0.00	0	0	0.00	0	0	0.00	36	108	6.00	36	108	6.00
	STAT235	โปรแกรมประยุกต์ด้านสถิติและวิจัย 2	3	0	0	0.00	3	9	0.50	0	0	0.00	0	0	0.00	0	0	0.00	0	0.00	3	9	0.50	
	STAT237	การวิเคราะห์ตัวแปรเชิงพหุ 2	3	0	0	0.00	3	9	0.50	0	0	0.00	0	0	0.00	0	0	0.00	0	0.00	3	9	0.50	
	STAT331	การวิเคราะห์การถดถอย	3	0	0	0.00	7	21	1.17	0	0	0.00	0	0	0.00	0	0	0.00	0	0.00	7	21	1.17	
	STAT335	แผนแบบการทดลอง 1	3	0	0	0.00	7	21	1.17	0	0	0.00	0	0	0.00	0	0	0.00	0	0.00	7	21	1.17	
	STAT336	แผนแบบการทดลอง 2	3	0	0	0.00	3	9	0.50	0	0	0.00	0	0	0.00	0	0	0.00	0	0.00	3	9	0.50	
	STAT338	เทคนิคการพยากรณ์	3	0	0	0.00	3	9	0.50	0	0	0.00	0	0	0.00	0	0	0.00	0	0.00	3	9	0.50	
	STAT394	การฝึกประสบการณ์วิชาชีพสถิติประยุกต์	6	0	0	0.00	6	36	2.00	0	0	0.00	0	0	0.00	0	0	0.00	0	0.00	6	36	2.00	
	STAT431	หลักการวิจัย	3	0	0	0.00	3	9	0.50	0	0	0.00	0	0	0.00	0	0	0.00	0	0.00	3	9	0.50	
ฟิสิกส์และวิทยาศาสตร์			192	502	27.89	335	886	49.22	0	0	0.00	0	0	0.00	104	232	12.89	276	524	29.11	907	2,144	119.11	
	GSCI132	ธรณีวิทยา	3	0	0	0.00	12	36	2.00	0	0	0.00	0	0	0.00	0	0	0.00	0	0.00	12	36	2.00	
	GSCI391	วิธีวิจัยวิทยาศาสตร์	3	37	111	6.17	0	0	0.00	0	0	0.00	0	0	0.00	0	0	0.00	0	0.00	37	111	6.17	
	PHYS111	ฟิสิกส์เบื้องต้น	3	0	0	0.00	154	462	25.67	0	0	0.00	0	0	0.00	60	180	10.00	10	30	1.67	224	672	37.33
	PHYS112	ปฏิบัติการฟิสิกส์เบื้องต้น	1	0	0	0.00	2	2	0.11	0	0	0.00	0	0	0.00	36	36	2.00	10	10	0.56	48	48	2.67
	PHYS113	ฟิสิกส์ 1	3	0	0	0.00	21	63	3.50	0	0	0.00	0	0	0.00	0	0	0.00	0	0.00	21	63	3.50	
	PHYS114	ปฏิบัติการฟิสิกส์ 1	1	0	0	0.00	21	21	1.17	0	0	0.00	0	0	0.00	0	0	0.00	0	0.00	21	21	1.17	
	PHYS115	ฟิสิกส์ 2	3	0	0	0.00	4	12	0.67	0	0	0.00	0	0	0.00	0	0	0.00	0	0.00	4	12	0.67	
	PHYS116	ปฏิบัติการฟิสิกส์ 2	1	0	0	0.00	4	4	0.22	0	0	0.00	0	0	0.00	0	0	0.00	0	0.00	4	4	0.22	
	PHYS211	คณิตศาสตร์เชิงฟิสิกส์	3	0	0	0.00	4	12	0.67	0	0	0.00	0	0	0.00	0	0	0.00	0	0.00	4	12	0.67	
	PHYS212	ฟิสิกส์วิศวกรรม 2	3	0	0	0.00	0	0	0.00	0	0	0.00	0	0	0.00	4	12	0.67	114	342	19.00	118	354	19.67
	PHYS213	ปฏิบัติการฟิสิกส์วิศวกรรม 2	1	0	0	0.00	0	0	0.00	0	0	0.00	0	0	0.00	4	4	0.22	142	142	7.89	146	146	8.11
	PHYS222	กลศาสตร์ 1	3	37	111	6.17	1	3	0.17	0	0	0.00	0	0	0.00	0	0	0.00	0	0.00	38	114	6.33	
	PHYS223	ปฏิบัติการกลศาสตร์ 1	1	37	37	2.06	0	0	0.00	0	0	0.00	0	0	0.00	0	0	0.00	0	0.00	37	37	2.06	
	PHYS225	แม่เหล็กไฟฟ้า 1	3	0	0	0.00	12	36	2.00	0	0	0.00	0	0	0.00	0	0	0.00	0	0.00	12	36	2.00	
	PHYS226	ปฏิบัติการแม่เหล็กไฟฟ้า 1	1	0	0	0.00	12	12	0.67	0	0	0.00	0	0	0.00	0	0	0.00	0	0.00	12	12	0.67	
	PHYS321	ฟิสิกส์ของคลื่น	3	0	0	0.00	12	36	2.00	0	0	0.00	0	0	0.00	0	0	0.00	0	0.00	12	36	2.00	

คณะ/มหาวิทยาลัย	รหัสวิชา	ชื่อวิชา	หน่วยกิต	คคศ.			ควท.			คมส.			ควจ.			คทก.			คทอ.			รวม.		
				คน	SCH	FTES	คน	SCH	FTES	คน	SCH	FTES	คน	SCH	FTES	คน	SCH	FTES	คน	SCH	FTES	คน	SCH	FTES
	PHYS322	ปฏิบัติการฟิสิกส์ของคลื่น	1	0	0	0.00	12	12	0.67	0	0	0.00	0	0	0.00	0	0	0.00	0	0	0.00	12	12	0.67
	PHYS331	ฟิสิกส์นิวเคลียร์	3	0	0	0.00	11	33	1.83	0	0	0.00	0	0	0.00	0	0	0.00	0	0	0.00	11	33	1.83
	PHYS332	ปฏิบัติการฟิสิกส์นิวเคลียร์	1	0	0	0.00	11	11	0.61	0	0	0.00	0	0	0.00	0	0	0.00	0	0	0.00	11	11	0.61
	PHYS333	กลศาสตร์ควอนตัม	3	0	0	0.00	11	33	1.83	0	0	0.00	0	0	0.00	0	0	0.00	0	0	0.00	11	33	1.83
	PHYS391	เตรียมฝึกประสบการณ์วิชาชีพฟิสิกส์	1	0	0	0.00	11	11	0.61	0	0	0.00	0	0	0.00	0	0	0.00	0	0	0.00	11	11	0.61
	PHYS392	การฝึกประสบการณ์วิชาชีพฟิสิกส์	6	0	0	0.00	9	54	3.00	0	0	0.00	0	0	0.00	0	0	0.00	0	0	0.00	9	54	3.00
	PHYS441	เทคโนโลยีพลังงาน	3	81	243	13.50	0	0	0.00	0	0	0.00	0	0	0.00	0	0	0.00	0	0	0.00	81	243	13.50
	PHYS463	ฟิสิกส์สถานะของแข็ง	3	0	0	0.00	11	33	1.83	0	0	0.00	0	0	0.00	0	0	0.00	0	0	0.00	11	33	1.83
	เคมี			164	406	22.56	593	1,288	71.56	0	0	0.00	0	0	0.00	271	589	32.72	0	0	0.00	1,028	2,283	126.83
	CHEM111	เคมีทั่วไป	3	43	129	7.17	85	255	14.17	0	0	0.00	0	0	0.00	34	102	5.67	0	0	0.00	162	486	27.00
	CHEM112	ปฏิบัติการเคมีทั่วไป	1	43	43	2.39	85	85	4.72	0	0	0.00	0	0	0.00	24	24	1.33	0	0	0.00	152	152	8.44
	CHEM116	เคมี 2	3	0	0	0.00	19	57	3.17	0	0	0.00	0	0	0.00	0	0	0.00	0	0	0.00	19	57	3.17
	CHEM117	ปฏิบัติการเคมี 2	1	0	0	0.00	19	19	1.06	0	0	0.00	0	0	0.00	0	0	0.00	0	0	0.00	19	19	1.06
	CHEM210	ความปลอดภัยในห้องปฏิบัติการเคมี	2	0	0	0.00	19	38	2.11	0	0	0.00	0	0	0.00	0	0	0.00	0	0	0.00	19	38	2.11
	CHEM223	เคมีอินทรีย์ 2	3	0	0	0.00	15	45	2.50	0	0	0.00	0	0	0.00	0	0	0.00	0	0	0.00	15	45	2.50
	CHEM224	ปฏิบัติการเคมีอินทรีย์ 2	1	0	0	0.00	16	16	0.89	0	0	0.00	0	0	0.00	0	0	0.00	0	0	0.00	16	16	0.89
	CHEM231	เคมีอินทรีย์พื้นฐาน	3	0	0	0.00	16	48	2.67	0	0	0.00	0	0	0.00	24	72	4.00	0	0	0.00	40	120	6.67
	CHEM232	ปฏิบัติการเคมีอินทรีย์พื้นฐาน	1	0	0	0.00	0	0	0.00	0	0	0.00	0	0	0.00	22	22	1.22	0	0	0.00	22	22	1.22
	CHEM235	เคมีอินทรีย์ 2	3	0	0	0.00	13	39	2.17	0	0	0.00	0	0	0.00	0	0	0.00	0	0	0.00	13	39	2.17
	CHEM236	ปฏิบัติการเคมีอินทรีย์ 2	1	0	0	0.00	12	12	0.67	0	0	0.00	0	0	0.00	0	0	0.00	0	0	0.00	12	12	0.67
	CHEM241	เคมีเชิงฟิสิกส์พื้นฐาน	3	44	132	7.33	0	0	0.00	0	0	0.00	0	0	0.00	0	0	0.00	0	0	0.00	44	132	7.33
	CHEM245	เคมีเชิงฟิสิกส์ 2	3	0	0	0.00	12	36	2.00	0	0	0.00	0	0	0.00	0	0	0.00	0	0	0.00	12	36	2.00
	CHEM246	ปฏิบัติการเคมีเชิงฟิสิกส์ 2	1	0	0	0.00	12	12	0.67	0	0	0.00	0	0	0.00	0	0	0.00	0	0	0.00	12	12	0.67
	CHEM251	ชีวเคมีพื้นฐาน	3	34	102	5.67	70	210	11.67	0	0	0.00	0	0	0.00	62	186	10.33	0	0	0.00	166	498	27.67
	CHEM252	ปฏิบัติการชีวเคมีพื้นฐาน	1	0	0	0.00	80	80	4.44	0	0	0.00	0	0	0.00	27	27	1.50	0	0	0.00	107	107	5.94
	CHEM261	เคมีวิเคราะห์พื้นฐาน	3	0	0	0.00	4	12	0.67	0	0	0.00	0	0	0.00	39	117	6.50	0	0	0.00	43	129	7.17
	CHEM262	ปฏิบัติการเคมีวิเคราะห์พื้นฐาน	1	0	0	0.00	0	0	0.00	0	0	0.00	0	0	0.00	39	39	2.17	0	0	0.00	39	39	2.17
	CHEM265	เคมีวิเคราะห์ 2	3	0	0	0.00	12	36	2.00	0	0	0.00	0	0	0.00	0	0	0.00	0	0	0.00	12	36	2.00
	CHEM266	ปฏิบัติการเคมีวิเคราะห์ 2	1	0	0	0.00	12	12	0.67	0	0	0.00	0	0	0.00	0	0	0.00	0	0	0.00	12	12	0.67
	CHEM363	การวิเคราะห์ทางเคมีด้วยเครื่องมือ 2	3	0	0	0.00	18	54	3.00	0	0	0.00	0	0	0.00	0	0	0.00	0	0	0.00	18	54	3.00
	CHEM364	ปฏิบัติการวิเคราะห์ทางเคมีด้วยเครื่องมือ 2	1	0	0	0.00	18	18	1.00	0	0	0.00	0	0	0.00	0	0	0.00	0	0	0.00	18	18	1.00
	CHEM371	เคมีสภาวะแวดล้อม	3	0	0	0.00	18	54	3.00	0	0	0.00	0	0	0.00	0	0	0.00	0	0	0.00	18	54	3.00
	CHEM374	เคมีโภชนาการ	3	0	0	0.00	1	3	0.17	0	0	0.00	0	0	0.00	0	0	0.00	0	0	0.00	1	3	0.17
	CHEM392	การฝึกประสบการณ์วิชาชีพเคมี	6	0	0	0.00	12	72	4.00	0	0	0.00	0	0	0.00	0	0	0.00	0	0	0.00	12	72	4.00
	CHEM434	สเปกโทรสโกปีสำหรับเคมีอินทรีย์	3	0	0	0.00	8	24	1.33	0	0	0.00	0	0	0.00	0	0	0.00	0	0	0.00	8	24	1.33
	CHEM472	เคมีเกี่ยวกับเครื่องสำอาง	3	0	0	0.00	17	51	2.83	0	0	0.00	0	0	0.00	0	0	0.00	0	0	0.00	17	51	2.83
	ชีววิทยา			114	342	19.00	566	1,855	103.06	0	0	0.00	0	0	0.00	140	376	20.89	0	0	0.00	820	2,573	142.94
	BIOL111	ชีววิทยาทั่วไป	3	0	0	0.00	43	129	7.17	0	0	0.00	0	0	0.00	22	66	3.67	0	0	0.00	65	195	10.83
	BIOL112	ปฏิบัติการชีววิทยาทั่วไป	1	0	0	0.00	25	25	1.39	0	0	0.00	0	0	0.00	22	22	1.22	0	0	0.00	47	47	2.61
	BIOL130	สัตววิทยา	3	43	129	7.17	30	90	5.00	0	0	0.00	0	0	0.00	15	45	2.50	0	0	0.00	88	264	14.67
	BIOL220	พฤกษศาสตร์	3	37	111	6.17	29	87	4.83	0	0	0.00	0	0	0.00	0	0	0.00	0	0	0.00	66	198	11.00
	BIOL230	ปรสิตวิทยา	3	0	0	0.00	5	15	0.83	0	0	0.00	0	0	0.00	0	0	0.00	0	0	0.00	5	15	0.83
	BIOL240	พันธุศาสตร์	3	0	0	0.00	0	0	0.00	0	0	0.00	0	0	0.00	7	21	1.17	0	0	0.00	7	21	1.17
	BIOL241	หลักพันธุศาสตร์	4	0	0	0.00	50	200	11.11	0	0	0.00	0	0	0.00	0	0	0.00	0	0	0.00	50	200	11.11
	BIOL260	จุลชีววิทยา	3	0	0	0.00	38	114	6.33	0	0	0.00	0	0	0.00	74	222	12.33	0	0	0.00	112	336	18.67
	BIOL310	นิเวศวิทยาพื้นฐาน	3	34	102	5.67	29	87	4.83	0	0	0.00	0	0	0.00	0	0	0.00	0	0	0.00	63	189	10.50
	BIOL316	ระเบียบวิธีวิจัยทางชีววิทยา	2	0	0	0.00	29	58	3.22	0	0	0.00	0	0	0.00	0	0	0.00	0	0	0.00	29	58	3.22
	BIOL317	นิเวศวิทยา	4	0	0	0.00	49	196	10.89	0	0	0.00	0	0	0.00	0	0	0.00	0	0	0.00	49	196	10.89
	BIOL319	เซลล์วิทยา	4	0	0	0.00	10	40	2.22	0	0	0.00	0	0	0.00	0	0	0.00	0	0	0.00	10	40	2.22
	BIOL321	สรีรวิทยาของพืช	3	0	0	0.00	7	21	1.17	0	0	0.00	0	0	0.00	0	0	0.00	0	0	0.00	7	21	1.17

คณะ	รหัสวิชา	ชื่อวิชา	หน่วยกิต	คคศ.			ควท.			คคส.			ควจ.			คตท.			คตอ.			รวม.		
				คน	SCH	FTES	คน	SCH	FTES	คน	SCH	FTES	คน	SCH	FTES	คน	SCH	FTES	คน	SCH	FTES	คน	SCH	FTES
	BIOL392	การฝึกประสบการณ์วิชาชีพชีววิทยา	6	0	0	0.00	24	144	8.00	0	0	0.00	0	0	0.00	0	0	0.00	0	0	0.00	24	144	8.00
	BIOL415	สถิติทางชีววิทยา	3	0	0	0.00	29	87	4.83	0	0	0.00	0	0	0.00	0	0	0.00	0	0	0.00	29	87	4.83
	BIOL430	นิเวศวิทยาของสัตว์	3	0	0	0.00	9	27	1.50	0	0	0.00	0	0	0.00	0	0	0.00	0	0	0.00	9	27	1.50
	BIOL435	พฤกษศาสตร์	3	0	0	0.00	8	24	1.33	0	0	0.00	0	0	0.00	0	0	0.00	0	0	0.00	8	24	1.33
	MICR111	จุลชีววิทยา	4	0	0	0.00	49	196	10.89	0	0	0.00	0	0	0.00	0	0	0.00	0	0	0.00	49	196	10.89
	MICR313	วิทยาแบคทีเรียมีระบบ	3	0	0	0.00	10	30	1.67	0	0	0.00	0	0	0.00	0	0	0.00	0	0	0.00	10	30	1.67
	MICR314	พันธุศาสตร์ของจุลินทรีย์	3	0	0	0.00	15	45	2.50	0	0	0.00	0	0	0.00	0	0	0.00	0	0	0.00	15	45	2.50
	MICR316	ระเบียบวิธีวิจัยทางจุลชีววิทยา	3	0	0	0.00	15	45	2.50	0	0	0.00	0	0	0.00	0	0	0.00	0	0	0.00	15	45	2.50
	MICR365	ชีววิทยาของยีสต์	3	0	0	0.00	7	21	1.17	0	0	0.00	0	0	0.00	0	0	0.00	0	0	0.00	7	21	1.17
	MICR371	เครื่องมือและเทคนิคด้านจุลชีววิทยา	2	0	0	0.00	15	30	1.67	0	0	0.00	0	0	0.00	0	0	0.00	0	0	0.00	15	30	1.67
	MICR462	ปฏิกิริยาภาพ	3	0	0	0.00	5	15	0.83	0	0	0.00	0	0	0.00	0	0	0.00	0	0	0.00	5	15	0.83
	MICR463	โรคพืชวิทยา	3	0	0	0.00	4	12	0.67	0	0	0.00	0	0	0.00	0	0	0.00	0	0	0.00	4	12	0.67
	MICR493	เตรียมฝึกประสบการณ์วิชาชีพทางจุลชีววิทยา	1	0	0	0.00	15	15	0.83	0	0	0.00	0	0	0.00	0	0	0.00	0	0	0.00	15	15	0.83
	MICR494	การฝึกประสบการณ์วิชาชีพสำหรับจุลชีววิทยา	6	0	0	0.00	17	102	5.67	0	0	0.00	0	0	0.00	0	0	0.00	0	0	0.00	17	102	5.67
	สาธารณสุขศาสตร์			0	0	0.00	2,009	5,462	303.44	1	3	0.17	24	72	4.00	0	0	0.00	36	108	6.00	2,070	5,645	313.61
	HSCI110	กายวิภาคและสรีรวิทยาของมนุษย์	3	0	0	0.00	1	3	0.17	0	0	0.00	0	0	0.00	0	0	0.00	0	0	0.00	1	3	0.17
	HSCI111	พยาธิวิทยา	3	0	0	0.00	145	435	24.17	0	0	0.00	20	60	3.33	0	0	0.00	9	27	1.50	174	522	29.00
	HSCI233	พฤกษศาสตร์ทางวิทยาศาสตร์สุขภาพ	3	0	0	0.00	1	3	0.17	0	0	0.00	0	0	0.00	0	0	0.00	0	0	0.00	1	3	0.17
	HSCI245	สุขภาพแม่และเด็ก	3	0	0	0.00	1	3	0.17	0	0	0.00	0	0	0.00	0	0	0.00	0	0	0.00	1	3	0.17
	HSCI354	เภสัชกรรมแผนไทย	3	0	0	0.00	22	66	3.67	1	3	0.17	4	12	0.67	0	0	0.00	27	81	4.50	54	162	9.00
	HSCI491	สัมมนาวิทยาศาสตร์สุขภาพ	1	0	0	0.00	37	37	2.06	0	0	0.00	0	0	0.00	0	0	0.00	0	0	0.00	37	37	2.06
	HSCI494	ปัญหาพิเศษวิทยาศาสตร์สุขภาพ	2	0	0	0.00	37	74	4.11	0	0	0.00	0	0	0.00	0	0	0.00	0	0	0.00	37	74	4.11
	PHSC111	ชีวเคมีการแพทย์เบื้องต้น	3	0	0	0.00	153	459	25.50	0	0	0.00	0	0	0.00	0	0	0.00	0	0	0.00	153	459	25.50
	PHSC112	จุลชีววิทยาและปรสิตวิทยาทางการแพทย์	3	0	0	0.00	153	459	25.50	0	0	0.00	0	0	0.00	0	0	0.00	0	0	0.00	153	459	25.50
	PHSC113	กายวิภาคและสรีรวิทยา	3	0	0	0.00	153	459	25.50	0	0	0.00	0	0	0.00	0	0	0.00	0	0	0.00	153	459	25.50
	PHSC114	ปฏิบัติการกายวิภาคและสรีรวิทยา	1	0	0	0.00	153	153	8.50	0	0	0.00	0	0	0.00	0	0	0.00	0	0	0.00	153	153	8.50
	PHSC230	ระบบสารสนเทศเพื่อการจัดการสาธารณสุข	3	0	0	0.00	125	375	20.83	0	0	0.00	0	0	0.00	0	0	0.00	0	0	0.00	125	375	20.83
	PHSC232	จริยธรรมวิชาชีพและกฎหมายสาธารณสุข	3	0	0	0.00	125	375	20.83	0	0	0.00	0	0	0.00	0	0	0.00	0	0	0.00	125	375	20.83
	PHSC241	เภสัชวิทยาสำหรับสาธารณสุข	3	0	0	0.00	74	222	12.33	0	0	0.00	0	0	0.00	0	0	0.00	0	0	0.00	74	222	12.33
	PHSC250	ระบาดวิทยาและสถิติชีพ	3	0	0	0.00	125	375	20.83	0	0	0.00	0	0	0.00	0	0	0.00	0	0	0.00	125	375	20.83
	PHSC331	ระบบบริหารปฐมภูมิ	3	0	0	0.00	74	222	12.33	0	0	0.00	0	0	0.00	0	0	0.00	0	0	0.00	74	222	12.33
	PHSC333	การบริหารงานสาธารณสุข	3	0	0	0.00	59	177	9.83	0	0	0.00	0	0	0.00	0	0	0.00	0	0	0.00	59	177	9.83
	PHSC340	การส่งเสริมสุขภาพ	3	0	0	0.00	126	378	21.00	0	0	0.00	0	0	0.00	0	0	0.00	0	0	0.00	126	378	21.00
	PHSC341	การให้คำปรึกษาทางสุขภาพ	3	0	0	0.00	74	222	12.33	0	0	0.00	0	0	0.00	0	0	0.00	0	0	0.00	74	222	12.33
	PHSC344	การรักษาสุขภาพเบื้องต้น	3	0	0	0.00	74	222	12.33	0	0	0.00	0	0	0.00	0	0	0.00	0	0	0.00	74	222	12.33
	PHSC380	การเตรียมฝึกปฏิบัติการสาธารณสุขรวมยอด	1	0	0	0.00	74	74	4.11	0	0	0.00	0	0	0.00	0	0	0.00	0	0	0.00	74	74	4.11
	PHSC382	เทคนิคปฏิบัติการดูแลผู้ป่วยขั้นพื้นฐาน	3	0	0	0.00	74	222	12.33	0	0	0.00	0	0	0.00	0	0	0.00	0	0	0.00	74	222	12.33
	PHSC440	พฤกษศาสตร์สาธารณสุข	3	0	0	0.00	74	222	12.33	0	0	0.00	0	0	0.00	0	0	0.00	0	0	0.00	74	222	12.33
	PHSC441	การคุ้มครองผู้บริโภคทางสาธารณสุข	3	0	0	0.00	38	114	6.33	0	0	0.00	0	0	0.00	0	0	0.00	0	0	0.00	38	114	6.33
	PHSC448	การฟื้นฟูสุขภาพ	3	0	0	0.00	37	111	6.17	0	0	0.00	0	0	0.00	0	0	0.00	0	0	0.00	37	111	6.17
	คณิตศาสตร์			464	1,349	74.94	483	1,398	77.67	0	0	0.00	0	0	0.00	91	273	15.17	193	579	32.17	1,231	3,599	199.94
	MATH113	พื้นฐานแคลคูลัส	3	8	24	1.33	26	78	4.33	0	0	0.00	0	0	0.00	0	0	0.00	0	0	0.00	34	102	5.67
	MATH115	คณิตศาสตร์พื้นฐาน	3	0	0	0.00	0	0	0.00	0	0	0.00	0	0	0.00	33	99	5.50	0	0	0.00	33	99	5.50
	MATH118	แคลคูลัส 1	3	0	0	0.00	26	78	4.33	0	0	0.00	0	0	0.00	6	18	1.00	60	180	10.00	92	276	15.33
	MATH119	แคลคูลัส 2	3	0	0	0.00	83	249	13.83	0	0	0.00	0	0	0.00	0	0	0.00	8	24	1.33	91	273	15.17
	MATH121	หลักการทางคณิตศาสตร์	3	0	0	0.00	26	78	4.33	0	0	0.00	0	0	0.00	0	0	0.00	0	0	0.00	26	78	4.33
	MATH151	แคลคูลัสและเรขาคณิตวิเคราะห์ 1	3	40	120	6.67	0	0	0.00	0	0	0.00	0	0	0.00	44	132	7.33	0	0	0.00	84	252	14.00
	MATH212	ความน่าจะเป็นและสถิติ	3	0	0	0.00	23	69	3.83	0	0	0.00	0	0	0.00	0	0	0.00	0	0	0.00	23	69	3.83
	MATH231	พีชคณิตเชิงเส้น 1	3	0	0	0.00	9	27	1.50	0	0	0.00	0	0	0.00	0	0	0.00	0	0	0.00	9	27	1.50
	MATH272	คณิตศาสตร์วิศวกรรม 2	3	0	0	0.00	0	0	0.00	0	0	0.00	0	0	0.00	0	0	0.00	53	159	8.83	53	159	8.83

คณะ/มหาวิทยาลัย	รหัสวิชา	ชื่อวิชา	หน่วยกิต	คคศ.			ควท.			คมส.			ควจ.			คตท.			คตอ.			รวม.		
				คน	SCH	FTES	คน	SCH	FTES	คน	SCH	FTES	คน	SCH	FTES	คน	SCH	FTES	คน	SCH	FTES	คน	SCH	FTES
	MATH273	คณิตศาสตร์เต็มหน่วย	3	0	0	0.00	0	0	0.00	0	0	0.00	0	0	0.00	0	0	0.00	3	9	0.50	3	9	0.50
	MATH321	ระบบจำนวนและการประยุกต์	3	40	120	6.67	0	0	0.00	0	0	0.00	0	0	0.00	0	0	0.00	0	0	0.00	40	120	6.67
	MATH322	ทฤษฎีเซต	3	35	105	5.83	0	0	0.00	0	0	0.00	0	0	0.00	0	0	0.00	0	0	0.00	35	105	5.83
	MATH331	พีชคณิตนามธรรม 1	3	47	141	7.83	34	102	5.67	0	0	0.00	0	0	0.00	0	0	0.00	0	0	0.00	81	243	13.50
	MATH341	รากฐานเรขาคณิต	3	37	111	6.17	0	0	0.00	0	0	0.00	0	0	0.00	0	0	0.00	0	0	0.00	37	111	6.17
	MATH341	รากฐานเรขาคณิต	3	0	0	0.00	19	57	3.17	0	0	0.00	0	0	0.00	0	0	0.00	0	0	0.00	19	57	3.17
	MATH351	สมการอนุพันธ์เชิงสามัญ	3	35	105	5.83	26	78	4.33	0	0	0.00	0	0	0.00	0	0	0.00	0	0	0.00	61	183	10.17
	MATH374	คณิตศาสตร์วิศวกรรม 3	3	0	0	0.00	0	0	0.00	0	0	0.00	0	0	0.00	0	0	0.00	30	90	5.00	30	90	5.00
	MATH391	เตรียมฝึกประสบการณ์วิชาชีพคณิตศาสตร์	2	0	0	0.00	26	52	2.89	0	0	0.00	0	0	0.00	0	0	0.00	0	0	0.00	26	52	2.89
	MATH392	การฝึกประสบการณ์วิชาชีพคณิตศาสตร์	4	0	0	0.00	21	84	4.67	0	0	0.00	0	0	0.00	0	0	0.00	0	0	0.00	21	84	4.67
	MATH421	ทฤษฎีจำนวน	3	35	105	5.83	29	87	4.83	0	0	0.00	0	0	0.00	0	0	0.00	0	0	0.00	64	192	10.67
	MATH433	ทฤษฎีกลุ่ม	3	0	0	0.00	1	3	0.17	0	0	0.00	0	0	0.00	0	0	0.00	0	0	0.00	1	3	0.17
	MATH442	ทอพอโลยีเบื้องต้น	3	5	15	0.83	3	9	0.50	0	0	0.00	0	0	0.00	0	0	0.00	0	0	0.00	8	24	1.33
	MATH443	ปริภูมิอิงระยะทาง	3	49	147	8.17	0	0	0.00	0	0	0.00	0	0	0.00	0	0	0.00	0	0	0.00	49	147	8.17
	MATH451	การวิเคราะห์เชิงคณิตศาสตร์	3	18	54	3.00	4	12	0.67	0	0	0.00	0	0	0.00	0	0	0.00	0	0	0.00	22	66	3.67
	MATH453	แคลคูลัสขั้นสูง	3	0	0	0.00	9	27	1.50	0	0	0.00	0	0	0.00	8	24	1.33	39	117	6.50	56	168	9.33
	MATH454	การวิเคราะห์เชิงตัวเลข	3	43	129	7.17	51	153	8.50	0	0	0.00	0	0	0.00	0	0	0.00	0	0	0.00	94	282	15.67
	MATH455	การวิเคราะห์เชิงซ้อน	3	29	87	4.83	18	54	3.00	0	0	0.00	0	0	0.00	0	0	0.00	0	0	0.00	47	141	7.83
	MATH462	คณิตศาสตร์ซอฟต์แวร์	3	0	0	0.00	26	78	4.33	0	0	0.00	0	0	0.00	0	0	0.00	0	0	0.00	26	78	4.33
	MATH491	สัมมนาคณิตศาสตร์ 1	1	0	0	0.00	23	23	1.28	0	0	0.00	0	0	0.00	0	0	0.00	0	0	0.00	23	23	1.28
	MATH495	โครงการทางคณิตศาสตร์	2	43	86	4.78	0	0	0.00	0	0	0.00	0	0	0.00	0	0	0.00	0	0	0.00	43	86	4.78
	คอมพิวเตอร์			0	0	0.00	616	1,744	96.89	14	42	2.33	22	66	3.67	0	0	0.00	9	27	1.50	661	1,879	104.39
	COMP111	ระบบปฏิบัติการ	3	0	0	0.00	26	78	4.33	0	0	0.00	0	0	0.00	0	0	0.00	0	0	0.00	26	78	4.33
	COMP114	การเขียนโปรแกรมภาษาคอมพิวเตอร์และอัลกอริทึม	3	0	0	0.00	46	138	7.67	0	0	0.00	0	0	0.00	0	0	0.00	0	0	0.00	46	138	7.67
	COMP141	การวิเคราะห์และออกแบบระบบ	3	0	0	0.00	73	219	12.17	0	0	0.00	0	0	0.00	0	0	0.00	0	0	0.00	73	219	12.17
	COMP231	โครงสร้างข้อมูลและการประมวลผล	3	0	0	0.00	26	78	4.33	0	0	0.00	0	0	0.00	0	0	0.00	0	0	0.00	26	78	4.33
	COMP234	ระบบจัดการฐานข้อมูล	3	0	0	0.00	70	210	11.67	0	0	0.00	0	0	0.00	0	0	0.00	0	0	0.00	70	210	11.67
	COMP262	ระบบปฏิบัติการเครือข่าย	3	0	0	0.00	28	84	4.67	0	0	0.00	0	0	0.00	0	0	0.00	0	0	0.00	28	84	4.67
	COMP321	ปัญญาประดิษฐ์	3	0	0	0.00	50	150	8.33	0	0	0.00	0	0	0.00	0	0	0.00	0	0	0.00	50	150	8.33
	COMP331	ระบบการจัดการฐานข้อมูล	3	0	0	0.00	1	3	0.17	0	0	0.00	0	0	0.00	0	0	0.00	0	0	0.00	1	3	0.17
	COMP354	การเขียนโปรแกรมเชิงวัตถุ	3	0	0	0.00	62	186	10.33	0	0	0.00	0	0	0.00	0	0	0.00	0	0	0.00	62	186	10.33
	COMP356	การเขียนโปรแกรมบนอินเทอร์เน็ต	3	0	0	0.00	17	51	2.83	0	0	0.00	0	0	0.00	0	0	0.00	0	0	0.00	17	51	2.83
	COMP357	การพัฒนาโปรแกรมประยุกต์บนอุปกรณ์เคลื่อนที่	3	0	0	0.00	17	51	2.83	0	0	0.00	0	0	0.00	0	0	0.00	0	0	0.00	17	51	2.83
	COMP369	ความปลอดภัยบนระบบเครือข่าย	3	0	0	0.00	28	84	4.67	0	0	0.00	0	0	0.00	0	0	0.00	0	0	0.00	28	84	4.67
	COMP371	โปรแกรมสำเร็จรูปและการประยุกต์ใช้งาน	3	0	0	0.00	45	135	7.50	0	0	0.00	0	0	0.00	0	0	0.00	0	0	0.00	45	135	7.50
	COMP392	การฝึกประสบการณ์วิชาชีพวิทยาการคอมพิวเตอร์	3	0	0	0.00	61	183	10.17	0	0	0.00	0	0	0.00	0	0	0.00	0	0	0.00	61	183	10.17
	COMP395	หัวข้อเลือกสรรทางวิทยาการคอมพิวเตอร์	3	0	0	0.00	1	3	0.17	0	0	0.00	0	0	0.00	0	0	0.00	0	0	0.00	1	3	0.17
	COMP481	ระบบสื่อประสม	3	0	0	0.00	6	18	1.00	0	0	0.00	0	0	0.00	0	0	0.00	0	0	0.00	6	18	1.00
	COMP482	การสร้างภาพยนตร์การ์ตูน	3	0	0	0.00	7	21	1.17	14	42	2.33	22	66	3.67	0	0	0.00	9	27	1.50	52	156	8.67
	COMP491	สัมมนาวิทยาการคอมพิวเตอร์	1	0	0	0.00	52	52	2.89	0	0	0.00	0	0	0.00	0	0	0.00	0	0	0.00	52	52	2.89
	คหกรรมศาสตร์			28	84	4.67	784	2,352	130.67	25	75	4.17	60	180	10.00	0	0	0.00	24	72	4.00	921	2,763	153.50
	HOME171	การจัดการครัวมาตรฐานและเครื่องมือ เครื่องใช้	3	0	0	0.00	71	213	11.83	0	0	0.00	0	0	0.00	0	0	0.00	0	0	0.00	71	213	11.83
	HOME181	ความรู้เรื่องผ้า เส้นใยและการแต่งกาย	3	0	0	0.00	71	213	11.83	0	0	0.00	0	0	0.00	0	0	0.00	0	0	0.00	71	213	11.83
	HOME226	อาหารสำหรับครอบครัว	3	0	0	0.00	67	201	11.17	3	9	0.50	32	96	5.33	0	0	0.00	19	57	3.17	121	363	20.17
	HOME253	สุขภาพและและการควบคุมคุณภาพอาหาร	3	0	0	0.00	58	174	9.67	0	0	0.00	0	0	0.00	0	0	0.00	0	0	0.00	58	174	9.67
	HOME270	ศิลปประดิษฐ์	3	0	0	0.00	73	219	12.17	0	0	0.00	0	0	0.00	0	0	0.00	0	0	0.00	73	219	12.17
	HOME271	การแกะสลักผัก ผลไม้และงานใบตอง	3	0	0	0.00	73	219	12.17	0	0	0.00	0	0	0.00	0	0	0.00	0	0	0.00	73	219	12.17
	HOME273	การจัดดอกไม้ขั้นพื้นฐาน	3	0	0	0.00	73	219	12.17	0	0	0.00	0	0	0.00	0	0	0.00	0	0	0.00	73	219	12.17
	HOME274	การจัดดอกไม้ในงานประเพณีไทย	3	0	0	0.00	15	45	2.50	0	0	0.00	0	0	0.00	0	0	0.00	0	0	0.00	15	45	2.50
	HOME276	หัตถกรรมท้องถิ่น	3	0	0	0.00	6	18	1.00	0	0	0.00	0	0	0.00	0	0	0.00	0	0	0.00	6	18	1.00

คณะ/มหาวิทยาลัย	ชื่อวิชา	หน่วยกิต	คคศ.			ควท.			คคส.			ควจ.			คทก.			คทอ.			รวม.			
			คน	SCH	FTES	คน	SCH	FTES	คน	SCH	FTES	คน	SCH	FTES	คน	SCH	FTES	คน	SCH	FTES	คน	SCH	FTES	
	HOME277	การประดิษฐ์เครื่องหอมและของชำร่วย	3	28	84	4.67	5	15	0.83	4	12	0.67	8	24	1.33	0	0	0.00	0	0	0.00	45	135	7.50
	HOME315	ระเบียบวิธีวิจัยทางคหกรรมศาสตร์	3	0	0	0.00	43	129	7.17	0	0	0.00	0	0	0.00	0	0	0.00	0	0	0.00	43	129	7.17
	HOME338	ขนมไทย	3	0	0	0.00	58	174	9.67	18	54	3.00	20	60	3.33	0	0	0.00	5	15	0.83	101	303	16.83
	HOME341	ขนมอบ	3	0	0	0.00	37	111	6.17	0	0	0.00	0	0	0.00	0	0	0.00	0	0	0.00	37	111	6.17
	HOME353	การถนอมอาหาร	3	0	0	0.00	37	111	6.17	0	0	0.00	0	0	0.00	0	0	0.00	0	0	0.00	37	111	6.17
	HOME361	บาร์และเครื่องดื่ม	3	0	0	0.00	37	111	6.17	0	0	0.00	0	0	0.00	0	0	0.00	0	0	0.00	37	111	6.17
	HOME371	การพัฒนาผลิตภัณฑ์งานประดิษฐ์	3	0	0	0.00	6	18	1.00	0	0	0.00	0	0	0.00	0	0	0.00	0	0	0.00	6	18	1.00
	HOME373	การพัฒนาผลิตภัณฑ์ของขวัญและที่ระลึก	3	0	0	0.00	6	18	1.00	0	0	0.00	0	0	0.00	0	0	0.00	0	0	0.00	6	18	1.00
	HOME375	ธุรกิจงานดอกไม้เพื่อการจำหน่าย	3	0	0	0.00	6	18	1.00	0	0	0.00	0	0	0.00	0	0	0.00	0	0	0.00	6	18	1.00
	HOME376	ศิลปะการปั้นแป้ง	3	0	0	0.00	6	18	1.00	0	0	0.00	0	0	0.00	0	0	0.00	0	0	0.00	6	18	1.00
	HOME392	การฝึกประสบการณ์วิชาชีพอคหกรรมศาสตร์	3	0	0	0.00	36	108	6.00	0	0	0.00	0	0	0.00	0	0	0.00	0	0	0.00	36	108	6.00
	เทคโนโลยีสารสนเทศ		0	0	0	0.00	195	569	31.61	0	0	0.00	90	270	15.00	0	0	0.00	0	0	0.00	285	839	46.61
	INFO112	หลักสำคัญของเทคโนโลยีสารสนเทศ	3	0	0	0.00	44	132	7.33	0	0	0.00	0	0	0.00	0	0	0.00	0	0	0.00	44	132	7.33
	INFO113	เทคโนโลยีแพลตฟอร์มคอมพิวเตอร์	3	0	0	0.00	44	132	7.33	0	0	0.00	0	0	0.00	0	0	0.00	0	0	0.00	44	132	7.33
	INFO232	ระบบฐานข้อมูลและการจัดการ	3	0	0	0.00	1	3	0.17	0	0	0.00	0	0	0.00	0	0	0.00	0	0	0.00	1	3	0.17
	INFO242	เทคโนโลยีเว็บ 1	3	0	0	0.00	20	60	3.33	0	0	0.00	0	0	0.00	0	0	0.00	0	0	0.00	20	60	3.33
	INFO253	เครือข่าย 2	3	0	0	0.00	20	60	3.33	0	0	0.00	0	0	0.00	0	0	0.00	0	0	0.00	20	60	3.33
	INFO333	การบริหารโครงการซอฟต์แวร์	3	0	0	0.00	8	24	1.33	0	0	0.00	0	0	0.00	0	0	0.00	0	0	0.00	8	24	1.33
	INFO347	เทคโนโลยีเว็บเซิร์ฟเวอร์	3	0	0	0.00	8	24	1.33	0	0	0.00	0	0	0.00	0	0	0.00	0	0	0.00	8	24	1.33
	INFO352	เครือข่ายคอมพิวเตอร์และการกระจาย	3	0	0	0.00	8	24	1.33	0	0	0.00	0	0	0.00	0	0	0.00	0	0	0.00	8	24	1.33
	INFO361	ระบบสารสนเทศเพื่อการบริหาร	3	0	0	0.00	0	0	0.00	0	0	0.00	90	270	15.00	0	0	0.00	0	0	0.00	90	270	15.00
	INFO362	ปฏิสัมพันธ์ระหว่างมนุษย์และคอมพิวเตอร์	3	0	0	0.00	1	3	0.17	0	0	0.00	0	0	0.00	0	0	0.00	0	0	0.00	1	3	0.17
	INFO392	การฝึกประสบการณ์วิชาชีพอคหกรรมศาสตร์	3	0	0	0.00	27	81	4.50	0	0	0.00	0	0	0.00	0	0	0.00	0	0	0.00	27	81	4.50
	INFO441	เทคโนโลยีสื่อสิ่งพิมพ์	3	0	0	0.00	6	18	1.00	0	0	0.00	0	0	0.00	0	0	0.00	0	0	0.00	6	18	1.00
	INFO491	สัมมนาเทคโนโลยีสารสนเทศ	1	0	0	0.00	8	8	0.44	0	0	0.00	0	0	0.00	0	0	0.00	0	0	0.00	8	8	0.44
	วิชาศึกษาทั่วไป (วิทยาศาสตร์ในชีวิตประจำวัน)		3	0	0	0.00	0	0	0.00	134	402	22.33	223	669	37.17	1	3	0.17	16	48	2.67	374	1,122	62.33
	GESC100	วิทยาศาสตร์ในชีวิตประจำวัน	3	0	0	0.00	0	0	0.00	134	402	22.33	223	669	37.17	1	3	0.17	16	48	2.67	374	1,122	62.33
	วิชาศึกษาทั่วไป (ชีวิตกับสิ่งแวดล้อม)		3	0	0	0.00	0	0	0.00	63	189	10.50	68	204	11.33	0	0	0.00	0	0	0.00	131	393	21.83
	GESC101	ชีวิตกับสิ่งแวดล้อม	3	0	0	0.00	0	0	0.00	63	189	10.50	68	204	11.33	0	0	0.00	0	0	0.00	131	393	21.83
	วิชาศึกษาทั่วไป (การคิดกับการตัดสินใจ)		3	34	102	5.67	51	153	8.50	0	0	0.00	199	597	33.17	0	0	0.00	0	0	0.00	284	852	47.33
	GESC102	การคิดและการตัดสินใจ	3	34	102	5.67	51	153	8.50	0	0	0.00	199	597	33.17	0	0	0.00	0	0	0.00	284	852	47.33
	วิชาศึกษาทั่วไป (สุขภาพจิตในชีวิตประจำวัน)		3	0	0	0.00	44	132	7.33	47	141	7.83	120	360	20.00	0	0	0.00	0	0	0.00	211	633	35.17
	GESC104	สุขภาพจิตในชีวิตประจำวัน	3	0	0	0.00	44	132	7.33	47	141	7.83	120	360	20.00	0	0	0.00	0	0	0.00	211	633	35.17
	วิชาศึกษาทั่วไป (เทคโนโลยีสารสนเทศเพื่อชีวิต)		3	60	180	10.00	35	105	5.83	57	171	9.50	1	3	0.17	0	0	0.00	39	117	6.50	192	576	32.00
	GESC105	เทคโนโลยีสารสนเทศเพื่อชีวิต	3	60	180	10.00	35	105	5.83	57	171	9.50	1	3	0.17	0	0	0.00	39	117	6.50	192	576	32.00
	วิชาศึกษาทั่วไป (สุขภาพเพื่อชีวิต)		3	117	351	19.50	8	24	1.33	251	753	41.83	91	273	15.17	0	0	0.00	0	0	0.00	467	1,401	77.83
	GESS102	สุขภาพเพื่อชีวิต	3	44	132	7.33	1	3	0.17	117	351	19.50	91	273	15.17	0	0	0.00	0	0	0.00	253	759	42.17
	GESC107	พลังงานกับชีวิต	3	73	219	12.17	7	21	1.17	134	402	22.33	0	0	0.00	0	0	0.00	0	0	0.00	214	642	35.67
	วิชาศึกษาทั่วไป (วิถีสุขภาพ)		3	0	0	0.00	0	0	0.00	192	576	32.00	0	0	0.00	0	0	0.00	0	0	0.00	192	576	32.00
	GESS107	วิถีสุขภาพ	3	0	0	0.00	0	0	0.00	192	576	32.00	0	0	0.00	0	0	0.00	0	0	0.00	192	576	32.00
	วิชาศึกษาทั่วไป (สถิติในชีวิตประจำวัน)		3	59	177	9.83	0	0	0.00	238	714	39.67	214	642	35.67	0	0	0.00	0	0	0.00	511	1,533	85.17
	GESC103	สถิติในชีวิตประจำวัน	3	59	177	9.83	0	0	0.00	238	714	39.67	214	642	35.67	0	0	0.00	0	0	0.00	511	1,533	85.17
	วิชาศึกษาทั่วไป (ครอบครัวในมิติแห่งศาสตร์และศิลป์)		3	0	0	0.00	0	0	0.00	174	522	29.00	100	300	16.67	0	0	0.00	0	0	0.00	274	822	45.67
	GESS105	ครอบครัวในมิติแห่งศาสตร์และศิลป์	3	0	0	0.00	0	0	0.00	174	522	29.00	100	300	16.67	0	0	0.00	0	0	0.00	274	822	45.67
	วิชาศึกษาทั่วไป (ความจริงของชีวิต)		3	0	0	0.00	0	0	0.00	0	0	0.00	148	444	24.67	17	51	2.83	1	3	0.17	166	498	27.67
	GEHU102	ความจริงของชีวิต	3	0	0	0.00	0	0	0.00	0	0	0.00	148	444	24.67	17	51	2.83	1	3	0.17	166	498	27.67
	วิชาศึกษาทั่วไป (พิษณุโลกศึกษา)		3	0	0	0.00	45	135	7.50	0	0	0.00	111	333	18.50	0	0	0.00	0	0	0.00	156	468	26.00
	GESO110	พิษณุโลกศึกษา	3	0	0	0.00	45	135	7.50	0	0	0.00	111	333	18.50	0	0	0.00	0	0	0.00	156	468	26.00
	วิชาศึกษาทั่วไป (รู้ทันการเงิน)		3	0	0	0.00	45	135	7.50	0	0	0.00	0	0	0.00	43	129	7.17	0	0	0.00	88	264	14.67
	GESO111	รู้ทันการเงิน	3	0	0	0.00	45	135	7.50	0	0	0.00	0	0	0.00	43	129	7.17	0	0	0.00	88	264	14.67

คณะ	มหาวิทยาลัย	ชื่อวิชา	หน่วยกิต	คคศ.			ควท.			คคส.			ควจ.			คทก.			คทอ.			รวม			
				คน	SCH	FTEs	คน	SCH	FTEs	คน	SCH	FTEs	คน	SCH	FTEs	คน	SCH	FTEs	คน	SCH	FTEs	คน	SCH	FTEs	
		PROD121	เขียนแบบวิศวกรรมการผลิต	3	0	0	0.00	0	0	0.00	0	0	0.00	0	0	0.00	20	60	3.33	20	60	3.33			
		PROD232	ปฏิบัติการวิศวกรรมการผลิต	3	0	0	0.00	0	0	0.00	0	0	0.00	0	0	0.00	28	84	4.67	28	84	4.67			
		PROD331	การออกแบบเครื่องจักรกล	3	0	0	0.00	0	0	0.00	0	0	0.00	0	0	0.00	28	84	4.67	28	84	4.67			
		PROD451	การออกแบบและวางผังโรงงาน	3	0	0	0.00	0	0	0.00	0	0	0.00	0	0	0.00	20	60	3.33	20	60	3.33			
		PROD491	โครงการพิเศษเทคโนโลยีการผลิต	3	0	0	0.00	0	0	0.00	0	0	0.00	0	0	0.00	1	3	0.17	1	3	0.17			
		วิศวกรรมคอมพิวเตอร์		3	9	0.50	11	33	1.83	6	18	1.00	1	3	0.17	0	0	0.00	326	904	50.22	347	967	53.72	
		CPEN122	การเขียนโปรแกรมคอมพิวเตอร์สำหรับง	3	0	0	0.00	0	0	0.00	0	0	0.00	0	0	0.00	69	207	11.50	69	207	11.50			
		CPEN131	วิเคราะห์วงจรไฟฟ้าและอิเล็กทรอนิกส์	3	0	0	0.00	0	0	0.00	0	0	0.00	0	0	0.00	37	111	6.17	37	111	6.17			
		CPEN132	ปฏิบัติการวิเคราะห์วงจรไฟฟ้าและอิเล็กทรอนิกส์	1	0	0	0.00	0	0	0.00	0	0	0.00	0	0	0.00	37	37	2.06	37	37	2.06			
		CPEN141	อัลกอริทึมและโครงสร้างข้อมูล	3	0	0	0.00	0	0	0.00	0	0	0.00	0	0	0.00	37	111	6.17	37	111	6.17			
		CPEN242	สถาปัตยกรรมคอมพิวเตอร์และระบบคอม	3	0	0	0.00	0	0	0.00	0	0	0.00	0	0	0.00	37	111	6.17	37	111	6.17			
		ICOM112	คอมพิวเตอร์เพื่อการเขียนแบบ	3	0	0	0.00	0	0	0.00	0	0	0.00	0	0	0.00	17	51	2.83	17	51	2.83			
		ICOM114	โครงสร้างข้อมูลและเทคนิคการโปรแกรม	3	0	0	0.00	0	0	0.00	0	0	0.00	0	0	0.00	17	51	2.83	17	51	2.83			
		ICOM252	การออกแบบกราฟิกด้วยคอมพิวเตอร์	3	3	9	0.50	11	33	1.83	6	18	1.00	1	3	0.17	0	0	0.00	34	102	5.67	55	165	9.17
		ICOM334	การพัฒนาโปรแกรมประยุกต์บนเว็บเพื่อ	3	0	0	0.00	0	0	0.00	0	0	0.00	0	0	0.00	9	27	1.50	9	27	1.50			
		ICOM361	เครือข่ายคอมพิวเตอร์และการจัดการ	3	0	0	0.00	0	0	0.00	0	0	0.00	0	0	0.00	23	69	3.83	23	69	3.83			
		ICOM422	การออกแบบระบบฝังตัว	3	0	0	0.00	0	0	0.00	0	0	0.00	0	0	0.00	9	27	1.50	9	27	1.50			
		กลุ่มวิชาพื้นฐานวิศวกรรม		0	0	0.00	0	0	0.00	0	0	0.00	0	0	0.00	52	156	8.67	866	2,598	144.33	918	2,754	153.00	
		ENGI111	การเขียนแบบวิศวกรรม	3	0	0	0.00	0	0	0.00	0	0	0.00	0	0	0.00	157	471	26.17	157	471	26.17			
		ENGI112	พื้นฐานงานวิศวกรรม	3	0	0	0.00	0	0	0.00	0	0	0.00	0	0	0.00	155	465	25.83	155	465	25.83			
		ENGI211	วัสดุวิศวกรรม	3	0	0	0.00	0	0	0.00	0	0	0.00	0	0	0.00	9	27	1.50	134	402	22.33	143	429	23.83
		ENGI213	กลศาสตร์วิศวกรรม	3	0	0	0.00	0	0	0.00	0	0	0.00	0	0	0.00	134	402	22.33	134	402	22.33			
		ENGI214	สถิตยศาสตร์	3	0	0	0.00	0	0	0.00	0	0	0.00	0	0	0.00	39	117	6.50	39	117	6.50			
		ENGI221	วิศวกรรมความปลอดภัย	3	0	0	0.00	0	0	0.00	0	0	0.00	0	0	0.00	71	213	11.83	71	213	11.83			
		ENGI222	พื้นฐานงานวิศวกรรม	3	0	0	0.00	0	0	0.00	0	0	0.00	0	0	0.00	17	51	2.83	17	51	2.83			
		ENGI227	การควบคุมคุณภาพ	3	0	0	0.00	0	0	0.00	0	0	0.00	0	0	0.00	29	87	4.83	29	87	4.83			
		ENGI227	การควบคุมคุณภาพ	3	0	0	0.00	0	0	0.00	0	0	0.00	0	0	0.00	18	54	3.00	18	54	3.00			
		ENGI311	อุณหพลศาสตร์	3	0	0	0.00	0	0	0.00	0	0	0.00	0	0	0.00	59	177	9.83	59	177	9.83			
		ENGI316	กระบวนการผลิต	3	0	0	0.00	0	0	0.00	0	0	0.00	0	0	0.00	20	60	3.33	20	60	3.33			
		ENGI331	กลศาสตร์ของไหล	3	0	0	0.00	0	0	0.00	0	0	0.00	17	51	2.83	0	0	0.00	17	51	2.83			
		ENGI332	กลศาสตร์วัสดุ	3	0	0	0.00	0	0	0.00	0	0	0.00	16	48	2.67	0	0	0.00	16	48	2.67			
		ENGI341	พื้นฐานวิศวกรรมไฟฟ้า	3	0	0	0.00	0	0	0.00	0	0	0.00	10	30	1.67	0	0	0.00	10	30	1.67			
		ENGI341	พื้นฐานวิศวกรรมไฟฟ้า	3	0	0	0.00	0	0	0.00	0	0	0.00	0	0	0.00	33	99	5.50	33	99	5.50			
		สาขาวิชาวิศวกรรมโลจิสติกส์		0	0	0.00	0	0	0.00	0	0	0.00	0	0	0.00	0	0	0.00	324	917	50.94	324	917	50.94	
		LOEN111	การจัดการโลจิสติกส์และโซ่อุปทาน	3	0	0	0.00	0	0	0.00	0	0	0.00	0	0	0.00	67	201	11.17	67	201	11.17			
		LOEN111	การจัดการโลจิสติกส์และโซ่อุปทาน	3	0	0	0.00	0	0	0.00	0	0	0.00	0	0	0.00	8	24	1.33	8	24	1.33			
		LOEN221	ระบบขนถ่ายวัสดุ	3	0	0	0.00	0	0	0.00	0	0	0.00	0	0	0.00	8	24	1.33	8	24	1.33			
		LOEN241	เศรษฐศาสตร์วิศวกรรม	3	0	0	0.00	0	0	0.00	0	0	0.00	0	0	0.00	8	24	1.33	8	24	1.33			
		LOEN322	การจัดการและออกแบบรูปแบบการขนส่ง	3	0	0	0.00	0	0	0.00	0	0	0.00	0	0	0.00	22	66	3.67	22	66	3.67			
		LOEN332	ระบบการจัดการสินค้าคงคลังและคลังสิน	3	0	0	0.00	0	0	0.00	0	0	0.00	0	0	0.00	33	99	5.50	33	99	5.50			
		LOEN341	การออกแบบระบบบรรจุภัณฑ์และการขน	3	0	0	0.00	0	0	0.00	0	0	0.00	0	0	0.00	35	105	5.83	35	105	5.83			
		LOEN391	สัมมนาทางวิจัยทางวิศวกรรมโลจิสติกส์	2	0	0	0.00	0	0	0.00	0	0	0.00	0	0	0.00	33	66	3.67	33	66	3.67			
		LOEN442	การจำลองแบบปัญหาทางโลจิสติกส์	3	0	0	0.00	0	0	0.00	0	0	0.00	0	0	0.00	22	66	3.67	22	66	3.67			
		LOEN444	ประเด็นพิเศษทางวิศวกรรมโลจิสติกส์	3	0	0	0.00	0	0	0.00	0	0	0.00	0	0	0.00	22	66	3.67	22	66	3.67			
		LOEN446	การวิจัยการปฏิบัติงานสำหรับโลจิสติกส์	3	0	0	0.00	0	0	0.00	0	0	0.00	0	0	0.00	22	66	3.67	22	66	3.67			
		LOEN492	โครงการวิศวกรรมโลจิสติกส์ 2	3	0	0	0.00	0	0	0.00	0	0	0.00	0	0	0.00	22	66	3.67	22	66	3.67			

ตารางแสดงจำนวนหน่วยกิต (SCH) จำนวนนักศึกษาเต็มเวลา (FTES) คณะเทคโนโลยีอุตสาหกรรม ภาคเรียนที่ 2 ปีการศึกษา 2559

คณะ/มหาวิทยาลัย	ชื่อวิชา	หน่วยกิต	คคศ.			ควท.			คคส.			ควจ.			คทก.			คทอ.			รวม		
			คน	SCH	FTES	คน	SCH	FTES	คน	SCH	FTES	คน	SCH	FTES	คน	SCH	FTES	คน	SCH	FTES	คน	SCH	FTES
เทคโนโลยีอุตสาหกรรม			2	6	0.33	99	297	16.50	167	501	27.83	241	723	40.17	142	426	23.67	3,683	10,555	586.39	4,334	12,508	694.89
	สาขาวิชาเซรามิกส์		0	0	0.00	1	3	0.17	4	12	0.67	11	33	1.83	4	12	0.67	179	464	25.78	199	524	29.11
	CERA121 วัสดุเซรามิกส์	3	0	0	0.00	0	0	0.00	0	0	0.00	0	0	0.00	0	0	0.00	11	33	1.83	11	33	1.83
	CERA231 ปฏิบัติการขึ้นรูปด้วยแป้นหมุน 1	2	0	0	0.00	0	0	0.00	0	0	0.00	0	0	0.00	0	0	0.00	11	22	1.22	11	22	1.22
	CERA233 ปฏิบัติการขึ้นรูปด้วยไม้มัด 1	2	0	0	0.00	0	0	0.00	0	0	0.00	0	0	0.00	0	0	0.00	16	32	1.78	16	32	1.78
	CERA241 การออกแบบผลิตภัณฑ์เซรามิกส์	2	0	0	0.00	0	0	0.00	0	0	0.00	0	0	0.00	0	0	0.00	17	34	1.89	17	34	1.89
	CERA271 เตาและการเผา 1	3	0	0	0.00	0	0	0.00	0	0	0.00	0	0	0.00	0	0	0.00	16	48	2.67	16	48	2.67
	CERA311 คอมพิวเตอร์ในงานอุตสาหกรรม	3	0	0	0.00	0	0	0.00	0	0	0.00	0	0	0.00	0	0	0.00	16	48	2.67	16	48	2.67
	CERA332 การขึ้นรูปด้วยไม้มัด 2	3	0	0	0.00	0	0	0.00	0	0	0.00	0	0	0.00	0	0	0.00	1	3	0.17	1	3	0.17
	CERA333 ปฏิบัติการทาสีพิมพ์และการหล่อ 2	2	0	0	0.00	0	0	0.00	0	0	0.00	0	0	0.00	0	0	0.00	13	26	1.44	13	26	1.44
	CERA341 สีสำเร็จรูปและรูปลอกเซรามิกส์	3	0	0	0.00	0	0	0.00	0	0	0.00	0	0	0.00	0	0	0.00	1	3	0.17	1	3	0.17
	CERA344 การประดิษฐ์เซรามิกส์	3	0	0	0.00	1	3	0.17	4	12	0.67	11	33	1.83	4	12	0.67	0	0	0.00	20	60	3.33
	CERA371 เตาและการเผา 2	3	0	0	0.00	0	0	0.00	0	0	0.00	0	0	0.00	0	0	0.00	15	45	2.50	15	45	2.50
	CERA423 วัสดุทนไฟ	3	0	0	0.00	0	0	0.00	0	0	0.00	0	0	0.00	0	0	0.00	13	39	2.17	13	39	2.17
	CERA442 ประติมากรรมเครื่องปั้นดินเผา	3	0	0	0.00	0	0	0.00	0	0	0.00	0	0	0.00	0	0	0.00	1	3	0.17	1	3	0.17
	CERA491 การศึกษาค้นคว้าทางด้านเซรามิกส์	3	0	0	0.00	0	0	0.00	0	0	0.00	0	0	0.00	0	0	0.00	1	3	0.17	1	3	0.17
	CERA493 การเตรียมฝึกประสบการณ์วิชาชีพเซรามิกส์	2	0	0	0.00	0	0	0.00	0	0	0.00	0	0	0.00	0	0	0.00	16	32	1.78	16	32	1.78
	CERA494 การฝึกประสบการณ์วิชาชีพเซรามิกส์	3	0	0	0.00	0	0	0.00	0	0	0.00	0	0	0.00	0	0	0.00	31	93	5.17	31	93	5.17
	สาขาวิชาออกแบบผลิตภัณฑ์อุตสาหกรรม		0	0	0.00	21	63	3.50	5	15	0.83	10	30	1.67	0	0	0.00	543	1,501	83.39	579	1,609	89.39
	DESI112 องค์ประกอบศิลป์สำหรับงานออกแบบ	2	0	0	0.00	0	0	0.00	0	0	0.00	0	0	0.00	0	0	0.00	10	20	1.11	10	20	1.11
	DESI114 การวาดเส้นสำหรับการออกแบบผลิตภัณฑ์ 2	2	0	0	0.00	0	0	0.00	0	0	0.00	0	0	0.00	0	0	0.00	61	122	6.78	61	122	6.78
	DESI131 การออกแบบผลิตภัณฑ์อุตสาหกรรม 1	3	0	0	0.00	0	0	0.00	0	0	0.00	0	0	0.00	0	0	0.00	61	183	10.17	61	183	10.17
	DESI233 การสร้างหุ่นจำลอง	3	0	0	0.00	0	0	0.00	0	0	0.00	0	0	0.00	0	0	0.00	57	171	9.50	57	171	9.50
	DESI241 คอมพิวเตอร์ออกแบบผลิตภัณฑ์อุตสาหกรรม 1	3	0	0	0.00	0	0	0.00	0	0	0.00	0	0	0.00	0	0	0.00	57	171	9.50	57	171	9.50
	DESI331 การออกแบบผลิตภัณฑ์อุตสาหกรรม 3	3	0	0	0.00	0	0	0.00	0	0	0.00	0	0	0.00	0	0	0.00	57	171	9.50	57	171	9.50
	DESI361 การออกแบบผลิตภัณฑ์เอกลักษณ์ไทย	3	0	0	0.00	0	0	0.00	0	0	0.00	0	0	0.00	0	0	0.00	32	96	5.33	32	96	5.33
	DESI362 การออกแบบเซรามิกส์	3	0	0	0.00	0	0	0.00	0	0	0.00	0	0	0.00	0	0	0.00	1	3	0.17	1	3	0.17
	DESI363 ออกแบบของที่ระลึก	3	0	0	0.00	21	63	3.50	5	15	0.83	10	30	1.67	0	0	0.00	66	198	11.00	102	306	17.00
	DESI366 การออกแบบเครื่องประดับและตกแต่ง	3	0	0	0.00	0	0	0.00	0	0	0.00	0	0	0.00	0	0	0.00	32	96	5.33	32	96	5.33
	DESI391 การเตรียมฝึกประสบการณ์วิชาชีพออกแบบผลิตภัณฑ์	2	0	0	0.00	0	0	0.00	0	0	0.00	0	0	0.00	0	0	0.00	57	114	6.33	57	114	6.33
	DESI392 ฝึกประสบการณ์วิชาชีพออกแบบผลิตภัณฑ์อุตสาหกรรม	3	0	0	0.00	0	0	0.00	0	0	0.00	0	0	0.00	0	0	0.00	49	147	8.17	49	147	8.17
	DESI492 การฝึกงานออกแบบผลิตภัณฑ์อุตสาหกรรม	3	0	0	0.00	0	0	0.00	0	0	0.00	0	0	0.00	0	0	0.00	3	9	0.50	3	9	0.50
	สาขาวิชาเทคโนโลยีก่อสร้าง		2	6	0.33	0	0	0.00	6	18	1.00	32	96	5.33	0	0	0.00	96	232	12.89	136	352	19.56
	CONS353 ธุรกิจก่อสร้างและการประมาณราคา	3	0	0	0.00	0	0	0.00	0	0	0.00	0	0	0.00	0	0	0.00	0	0	0.00	0	0	0.00
	CONS437 การจัดการขยะมูลฝอย	3	0	0	0.00	0	0	0.00	0	0	0.00	0	0	0.00	0	0	0.00	12	36	2.00	12	36	2.00
	CONS446 การออกแบบคอนกรีตอัดแรง	3	0	0	0.00	0	0	0.00	0	0	0.00	0	0	0.00	0	0	0.00	12	36	2.00	12	36	2.00
	CONS450 การบริหารงานก่อสร้าง	3	0	0	0.00	0	0	0.00	0	0	0.00	0	0	0.00	0	0	0.00	12	36	2.00	12	36	2.00
	CONS490 สัมมนาเทคโนโลยีก่อสร้าง	1	0	0	0.00	0	0	0.00	0	0	0.00	0	0	0.00	0	0	0.00	12	12	0.67	12	12	0.67
	CVIL315 การจัดการขยะมูลฝอย	3	2	6	0.33	0	0	0.00	6	18	1.00	32	96	5.33	0	0	0.00	0	0	0.00	40	120	6.67
	CVIL373 การสำรวจ	3	0	0	0.00	0	0	0.00	0	0	0.00	0	0	0.00	0	0	0.00	16	48	2.67	16	48	2.67
	CVIL421 การออกแบบโครงสร้างคอนกรีตเสริมเหล็ก	3	0	0	0.00	0	0	0.00	0	0	0.00	0	0	0.00	0	0	0.00	16	48	2.67	16	48	2.67
	CVIL491 โครงการพิเศษเทคโนโลยีวิศวกรรมโยธา 1	1	0	0	0.00	0	0	0.00	0	0	0.00	0	0	0.00	0	0	0.00	16	16	0.89	16	16	0.89
	สาขาวิชาเทคโนโลยีไฟฟ้ากำลัง		0	0	0.00	0	0	0.00	0	0	0.00	0	0	0.00	0	0	0.00	355	971	53.94	355	971	53.94
	EPPW211 วิเคราะห์วงจรไฟฟ้า 2	3	0	0	0.00	0	0	0.00	0	0	0.00	0	0	0.00	0	0	0.00	58	174	9.67	58	174	9.67
	EPPW212 ปฏิบัติการวิศวกรรมไฟฟ้า	3	0	0	0.00	0	0	0.00	0	0	0.00	0	0	0.00	0	0	0.00	58	174	9.67	58	174	9.67

คณะ/มหาวิทยาลัย	รหัสวิชา	ชื่อวิชา	หน่วยกิต	คคศ.			ควท.			คคส.			ควจ.			คทก.			คทอ.			รวม		
				คน	SCH	FTE\$	คน	SCH	FTE\$	คน	SCH	FTE\$	คน	SCH	FTE\$	คน	SCH	FTE\$	คน	SCH	FTE\$	คน	SCH	FTE\$
เทคโนโลยีอุตสาหกรรม				2	6	0.33	99	297	16.50	167	501	27.83	241	723	40.17	142	426	23.67	3,683	10,555	586.39	4,334	12,508	694.89
	EEPW231	เครื่องจักรกลไฟฟ้า 1	3	0	0	0.00	0	0	0.00	0	0	0.00	0	0	0.00	0	0	0.00		0	0.00	0	0	0.00
	EEPW332	การส่งกำลังเครื่องจักรไฟฟ้า	3	0	0	0.00	0	0	0.00	0	0	0.00	0	0	0.00	0	0	0.00	47	141	7.83	47	141	7.83
	EEPW421	วิศวกรรมสองสวาง	3	0	0	0.00	0	0	0.00	0	0	0.00	0	0	0.00	0	0	0.00	48	144	8.00	48	144	8.00
	EEPW422	การออกแบบระบบไฟฟ้า	3	0	0	0.00	0	0	0.00	0	0	0.00	0	0	0.00	0	0	0.00	48	144	8.00	48	144	8.00
	EEPW442	การวิเคราะห์ระบบไฟฟ้ากำลัง	3	0	0	0.00	0	0	0.00	0	0	0.00	0	0	0.00	0	0	0.00	49	147	8.17	49	147	8.17
	EEPW490	สัมมนาเทคโนโลยีไฟฟ้ากำลัง	1	0	0	0.00	0	0	0.00	0	0	0.00	0	0	0.00	0	0	0.00	47	47	2.61	47	47	2.61
สาขาวิชาเทคโนโลยีอิเล็กทรอนิกส์				0	0	0.00	0	0	0.00	0	0	0.00	0	0	0.00	0	0	0.00	117	327	18.17	117	327	18.17
	ELTC254	วิศวกรรมโทรคมนาคม	3	0	0	0.00	0	0	0.00	0	0	0.00	0	0	0.00	0	0	0.00	23	69	3.83	23	69	3.83
	ELTC324	การออกแบบวงจรอิเล็กทรอนิกส์	3	0	0	0.00	0	0	0.00	0	0	0.00	0	0	0.00	0	0	0.00	12	36	2.00	12	36	2.00
	ELTC325	ไมโครโปรเซสเซอร์และไมโครคอนโทรลเลอร์	3	0	0	0.00	0	0	0.00	0	0	0.00	0	0	0.00	0	0	0.00	12	36	2.00	12	36	2.00
	ELTC328	การเขียนโปรแกรมพีเอ็มวี	3	0	0	0.00	0	0	0.00	0	0	0.00	0	0	0.00	0	0	0.00	23	69	3.83	23	69	3.83
	ELTC356	การสื่อสารไร้สาย	3	0	0	0.00	0	0	0.00	0	0	0.00	0	0	0.00	0	0	0.00	12	36	2.00	12	36	2.00
	ELTC491	โครงการพิเศษเทคโนโลยีอิเล็กทรอนิกส์	3	0	0	0.00	0	0	0.00	0	0	0.00	0	0	0.00	0	0	0.00	23	69	3.83	23	69	3.83
	ELTC491	โครงการพิเศษเทคโนโลยีวิศวกรรมอิเล็กทรอนิกส์ 1	1	0	0	0.00	0	0	0.00	0	0	0.00	0	0	0.00	0	0	0.00	12	12	0.67	12	12	0.67
สาขาวิชาเทคโนโลยีการจัดการอุตสาหกรรมและโลจิสติกส์				0	0	0.00	0	0	0.00	0	0	0.00	0	0	0.00	0	0	0.00	116	336	18.67	116	336	18.67
	ENMG222	การศึกษาการทำงานอุตสาหกรรม	3	0	0	0.00	0	0	0.00	0	0	0.00	0	0	0.00	0	0	0.00	40	120	6.67	40	120	6.67
	ENMG322	การวิจัยดำเนินงาน	3	0	0	0.00	0	0	0.00	0	0	0.00	0	0	0.00	0	0	0.00	8	24	1.33	8	24	1.33
	ENMG326	มลพิษอุตสาหกรรมและการควบคุม	3	0	0	0.00	0	0	0.00	0	0	0.00	0	0	0.00	0	0	0.00	8	24	1.33	8	24	1.33
	ENMG421	การเพิ่มผลผลิตในงานอุตสาหกรรม	3	0	0	0.00	0	0	0.00	0	0	0.00	0	0	0.00	0	0	0.00	8	24	1.33	8	24	1.33
	ENMG424	การออกแบบโรงงานอุตสาหกรรม	3	0	0	0.00	0	0	0.00	0	0	0.00	0	0	0.00	0	0	0.00	40	120	6.67	40	120	6.67
	ENMG490	สัมมนาเทคโนโลยีการจัดการอุตสาหกรรมและ โลจิสติกส์	1	0	0	0.00	0	0	0.00	0	0	0.00	0	0	0.00	0	0	0.00	6	6	0.33	6	6	0.33
	ENMG491	โครงการพิเศษเทคโนโลยีการจัดการอุตสาหกรรมและ	3	0	0	0.00	0	0	0.00	0	0	0.00	0	0	0.00	0	0	0.00	6	18	1.00	6	18	1.00
สาขาวิชาเทคโนโลยีอุตสาหกรรม				0	0	0.00	0	0	0.00	0	0	0.00	0	0	0.00	8	24	1.33	625	1,875	104.17	633	1,899	105.50
	ITCS341	ระบบควบคุมอัตโนมัติ	3	0	0	0.00	0	0	0.00	0	0	0.00	0	0	0.00	8	24	1.33	0	0	0.00	8	24	1.33
	ITCS342	ระบบการควบคุมอัตโนมัติเพื่อการผลิต	3	0	0	0.00	0	0	0.00	0	0	0.00	0	0	0.00	0	0	0.00	28	84	4.67	28	84	4.67
	ITCS442	การควบคุมระบบการผลิตด้วยคอมพิวเตอร์	3	0	0	0.00	0	0	0.00	0	0	0.00	0	0	0.00	0	0	0.00	6	18	1.00	6	18	1.00
	ITCS445	หุ่นยนต์อุตสาหกรรม	3	0	0	0.00	0	0	0.00	0	0	0.00	0	0	0.00	0	0	0.00	29	87	4.83	29	87	4.83
	ITEC126	คณิตศาสตร์อุตสาหกรรม	3	0	0	0.00	0	0	0.00	0	0	0.00	0	0	0.00	0	0	0.00	58	174	9.67	58	174	9.67
	ITEC232	โลจิสติกส์และโซ่อุปทานในงานอุตสาหกรรม	3	0	0	0.00	0	0	0.00	0	0	0.00	0	0	0.00	0	0	0.00	32	96	5.33	32	96	5.33
	ITEC242	จิตวิทยาอุตสาหกรรมและจริยธรรมวิชาชีพ	3	0	0	0.00	0	0	0.00	0	0	0.00	0	0	0.00	0	0	0.00	94	282	15.67	94	282	15.67
	ITEC321	คอมพิวเตอร์สำหรับการเขียนแบบวิศวกรรม	3	0	0	0.00	0	0	0.00	0	0	0.00	0	0	0.00	0	0	0.00	36	108	6.00	36	108	6.00
	ITEC331	การจัดการอุตสาหกรรม	3	0	0	0.00	0	0	0.00	0	0	0.00	0	0	0.00	0	0	0.00	53	159	8.83	53	159	8.83
	ITEC339	กระบวนการผลิตทางด้านอุตสาหกรรม	3	0	0	0.00	0	0	0.00	0	0	0.00	0	0	0.00	0	0	0.00	55	165	9.17	55	165	9.17
	ITEC361	การวิเคราะห์เชิงตัวเลขในงานอุตสาหกรรม	3	0	0	0.00	0	0	0.00	0	0	0.00	0	0	0.00	0	0	0.00	36	108	6.00	36	108	6.00
	ITEC363	การวิเคราะห์เชิงตัวเลขในงานอุตสาหกรรมขั้นสูง	3	0	0	0.00	0	0	0.00	0	0	0.00	0	0	0.00	0	0	0.00	0	0	0.00	0	0	0.00
	ITEC431	การเพิ่มผลผลิตในงานอุตสาหกรรม	3	0	0	0.00	0	0	0.00	0	0	0.00	0	0	0.00	0	0	0.00	6	18	1.00	6	18	1.00
	ITEC435	การวางแผนและควบคุมการผลิต	3	0	0	0.00	0	0	0.00	0	0	0.00	0	0	0.00	0	0	0.00	48	144	8.00	48	144	8.00
	ITEC442	การเป็นผู้ประกอบการอุตสาหกรรม	3	0	0	0.00	0	0	0.00	0	0	0.00	0	0	0.00	0	0	0.00	144	432	24.00	144	432	24.00
สาขาวิชาเทคโนโลยีเครื่องกล				0	0	0.00	0	0	0.00	0	0	0.00	0	0	0.00	0	0	0.00	194	582	32.33	194	582	32.33
	MECH321	กลศาสตร์ของแข็ง	3	0	0	0.00	0	0	0.00	0	0	0.00	0	0	0.00	0	0	0.00	53	159	8.83	53	159	8.83
	MECH361	การทำความเย็นและปรับอากาศ	3	0	0	0.00	0	0	0.00	0	0	0.00	0	0	0.00	0	0	0.00	53	159	8.83	53	159	8.83
	MECH451	เครื่องยนตสันดาปภายใน	3	0	0	0.00	0	0	0.00	0	0	0.00	0	0	0.00	0	0	0.00	0	0	0.00	0	0	0.00
	MECH452	วิศวกรรมยานยนต์	3	0	0	0.00	0	0	0.00	0	0	0.00	0	0	0.00	0	0	0.00	34	102	5.67	34	102	5.67
	MECH453	การทดลองวิเคราะห์เครื่องยนต	3	0	0	0.00	0	0	0.00	0	0	0.00	0	0	0.00	0	0	0.00	34	102	5.67	34	102	5.67
	MECH481	การควบคุมของไหลกำลัง	3	0	0	0.00	0	0	0.00	0	0	0.00	0	0	0.00	0	0	0.00	20	60	3.33	20	60	3.33

คณะ	มหาวิทยาลัย	ชื่อวิชา	หน่วยกิต	คคศ.			คทท.			คคส.			คคจ.			คคท.			คคอ.			รวม		
				คน	SCH	FTES	คน	SCH	FTES	คน	SCH	FTES	คน	SCH	FTES	คน	SCH	FTES	คน	SCH	FTES	คน	SCH	FTES
เทคโนโลยีอุตสาหกรรม				2	6	0.33	99	297	16.50	167	501	27.83	241	723	40.17	142	426	23.67	3,683	10,555	586.39	4,334	12,508	694.89
		สาขาวิชาเทคโนโลยีการผลิต		0	0	0.00	0	0	0.00	0	0	0.00	0	0	0.00	15	45	2.50	48	144	8.00	63	189	10.50
		PROD311 กลศาสตร์เครื่องจักรกล	3	0	0	0.00	0	0	0.00	0	0	0.00	0	0	0.00	15	45	2.50	0	0	0.00	15	45	2.50
		PROD331 การออกแบบเครื่องจักรกล	3	0	0	0.00	0	0	0.00	0	0	0.00	0	0	0.00	0	0	0.00	20	60	3.33	20	60	3.33
		PROD491 โครงการพิเศษเทคโนโลยีการผลิต	3	0	0	0.00	0	0	0.00	0	0	0.00	0	0	0.00	0	0	0.00	28	84	4.67	28	84	4.67
		วิศวกรรมคอมพิวเตอร์		0	0	0.00	0	0	0.00	0	0	0.00	0	0	0.00	310	820	45.56	310	820	45.56	310	820	45.56
		CPEN122 การเขียนโปรแกรมคอมพิวเตอร์สำหรับงานวิศวกรรม	3	0	0	0.00	0	0	0.00	0	0	0.00	0	0	0.00	0	0	0.00	30	90	5.00	30	90	5.00
		CPEN123 การใช้คอมพิวเตอร์ช่วยในการออกแบบและเขียนแบบ	3	0	0	0.00	0	0	0.00	0	0	0.00	0	0	0.00	0	0	0.00	85	255	14.17	85	255	14.17
		CPEN131 วิเคราะห์วงจรไฟฟ้าและอิเล็กทรอนิกส์สำหรับวิศวกรรม	3	0	0	0.00	0	0	0.00	0	0	0.00	0	0	0.00	0	0	0.00	55	165	9.17	55	165	9.17
		CPEN132 ปฏิบัติการวิเคราะห์วงจรไฟฟ้าและอิเล็กทรอนิกส์สำหรับ	1	0	0	0.00	0	0	0.00	0	0	0.00	0	0	0.00	0	0	0.00	55	55	3.06	55	55	3.06
		CPEN141 อัลกอริทึมและโครงสร้างข้อมูล	3	0	0	0.00	0	0	0.00	0	0	0.00	0	0	0.00	0	0	0.00	55	165	9.17	55	165	9.17
		CPEN243 คณิตศาสตร์ดิสครีตสำหรับวิศวกรรมคอมพิวเตอร์	3	0	0	0.00	0	0	0.00	0	0	0.00	0	0	0.00	0	0	0.00	30	90	5.00	30	90	5.00
		สาขาวิชาคอมพิวเตอร์อุตสาหกรรม		0	0	0.00	2	6	0.33	10	30	1.67	25	75	4.17	0	0	0.00	140	420	23.33	177	531	29.50
		ICOM115 สถาปัตยกรรมคอมพิวเตอร์และระบบคอมพิวเตอร์	3	0	0	0.00	0	0	0.00	0	0	0.00	0	0	0.00	0	0	0.00	16	48	2.67	16	48	2.67
		ICOM211 ฐานข้อมูลและสารสนเทศเพื่อการบริหาร จัดการ	3	0	0	0.00	0	0	0.00	0	0	0.00	0	0	0.00	0	0	0.00	16	48	2.67	16	48	2.67
		ICOM251 คอมพิวเตอร์กราฟิกขั้นพื้นฐาน	3	0	0	0.00	0	0	0.00	0	0	0.00	0	0	0.00	0	0	0.00	16	48	2.67	16	48	2.67
		ICOM252 การออกแบบกราฟิกด้วยคอมพิวเตอร์	3	0	0	0.00	2	6	0.33	10	30	1.67	25	75	4.17	0	0	0.00	0	0	0.00	37	111	6.17
		ICOM353 การเขียนโปรแกรมกราฟิกสามมิติ	3	0	0	0.00	0	0	0.00	0	0	0.00	0	0	0.00	0	0	0.00	28	84	4.67	28	84	4.67
		ICOM362 ทฤษฎีการคำนวณ	3	0	0	0.00	0	0	0.00	0	0	0.00	0	0	0.00	0	0	0.00	29	87	4.83	29	87	4.83
		ICOM422 การออกแบบระบบฝังตัว	3	0	0	0.00	0	0	0.00	0	0	0.00	0	0	0.00	0	0	0.00	23	69	3.83	23	69	3.83
		ICOM441 การพัฒนาโปรแกรมประยุกต์บนอุปกรณ์พกพา	3	0	0	0.00	0	0	0.00	0	0	0.00	0	0	0.00	0	0	0.00	6	18	1.00	6	18	1.00
		ICOM492 โครงการงานสำหรับคอมพิวเตอร์อุตสาหกรรม	3	0	0	0.00	0	0	0.00	0	0	0.00	0	0	0.00	0	0	0.00	6	18	1.00	6	18	1.00
		กลุ่มวิชาพื้นฐานวิศวกรรม		0	0	0.00	0	0	0.00	0	0	0.00	0	0	0.00	30	90	5.00	558	1,674	93.00	588	1,764	98.00
		ENGI111 การเขียนแบบวิศวกรรม	3	0	0	0.00	0	0	0.00	0	0	0.00	0	0	0.00	6	18	1.00	60	180	10.00	66	198	11.00
		ENGI151 วิศวกรรมความปลอดภัย	3	0	0	0.00	0	0	0.00	0	0	0.00	0	0	0.00	0	0	0.00	53	159	8.83	53	159	8.83
		ENGI211 วัสดุวิศวกรรม	3	0	0	0.00	0	0	0.00	0	0	0.00	0	0	0.00	0	0	0.00	108	324	18.00	108	324	18.00
		ENGI212 การเขียนโปรแกรมคอมพิวเตอร์	3	0	0	0.00	0	0	0.00	0	0	0.00	0	0	0.00	0	0	0.00	60	180	10.00	60	180	10.00
		ENGI213 กลศาสตร์วิศวกรรม	3	0	0	0.00	0	0	0.00	0	0	0.00	0	0	0.00	8	24	1.33	78	234	13.00	86	258	14.33
		ENGI214 สถิติวิศวกรรม	3	0	0	0.00	0	0	0.00	0	0	0.00	0	0	0.00	8	24	1.33	0	0	0.00	8	24	1.33
		ENGI221 วิศวกรรมความปลอดภัย	3	0	0	0.00	0	0	0.00	0	0	0.00	0	0	0.00	0	0	0.00	28	84	4.67	28	84	4.67
		ENGI227 การควบคุมคุณภาพ	3	0	0	0.00	0	0	0.00	0	0	0.00	0	0	0.00	0	0	0.00	6	18	1.00	6	18	1.00
		ENGI311 อุณหพลศาสตร์	3	0	0	0.00	0	0	0.00	0	0	0.00	0	0	0.00	8	24	1.33	0	0	0.00	8	24	1.33
		ENGI311 อุณหพลศาสตร์	3	0	0	0.00	0	0	0.00	0	0	0.00	0	0	0.00	0	0	0.00	39	117	6.50	39	117	6.50
		ENGI312 กลศาสตร์ของไหล	3	0	0	0.00	0	0	0.00	0	0	0.00	0	0	0.00	0	0	0.00	53	159	8.83	53	159	8.83
		ENGI321 การควบคุมคุณภาพ	3	0	0	0.00	0	0	0.00	0	0	0.00	0	0	0.00	0	0	0.00	39	117	6.50	39	117	6.50
		ENGI351 กระบวนการผลิต	3	0	0	0.00	0	0	0.00	0	0	0.00	0	0	0.00	0	0	0.00	34	102	5.67	34	102	5.67
		สาขาวิชาวิศวกรรมโลจิสติกส์		0	0	0.00	0	0	0.00	0	0	0.00	0	0	0.00	201	606	33.67	201	606	33.67	201	606	33.67
		LOEN321 การขนส่งและการกระจายสินค้า	3	0	0	0.00	0	0	0.00	0	0	0.00	0	0	0.00	0	0	0.00	34	102	5.67	34	102	5.67
		LOEN331 การออกแบบระบบคลังสินค้าและศูนย์กระจายสินค้า	3	0	0	0.00	0	0	0.00	0	0	0.00	0	0	0.00	0	0	0.00	33	99	5.50	33	99	5.50
		LOEN343 การวิเคราะห์ต้นทุนทางโลจิสติกส์	3	0	0	0.00	0	0	0.00	0	0	0.00	0	0	0.00	0	0	0.00	33	99	5.50	33	99	5.50
		LOEN431 ระบบการจัดการสินค้าคงคลังและคลังสินค้า	3	0	0	0.00	0	0	0.00	0	0	0.00	0	0	0.00	0	0	0.00	6	18	1.00	6	18	1.00
		LOEN441 ระบบและเทคโนโลยีสารสนเทศสำหรับโลจิสติกส์	3	0	0	0.00	0	0	0.00	0	0	0.00	0	0	0.00	0	0	0.00	6	18	1.00	6	18	1.00
		LOEN441 ระบบและเทคโนโลยีสารสนเทศสำหรับโลจิสติกส์	3	0	0	0.00	0	0	0.00	0	0	0.00	0	0	0.00	0	0	0.00	33	99	5.50	33	99	5.50
		LOEN491 โครงการงานวิศวกรรมโลจิสติกส์ 1	1	0	0	0.00	0	0	0.00	0	0	0.00	0	0	0.00	0	0	0.00	33	33	1.83	33	33	1.83
		LOEN499 สหกิจศึกษาวิศวกรรมโลจิสติกส์	6	0	0	0.00	0	0	0.00	0	0	0.00	0	0	0.00	0	0	0.00	23	138	7.67	23	138	7.67
		วิชาศึกษาทั่วไป(ภูมิปัญญาศิลปหัตถกรรมไทย)		0	0	0.00	0	0	0.00	110	330	18.33	2	6	0.33	49	147	8.17	81	243	13.50	242	726	40.33

ตารางแสดงจำนวนหน่วยกิต (SCH) จำนวนนักศึกษาเต็มเวลา (FTES) คณะเทคโนโลยีการเกษตรและอาหาร ภาคเรียนที่ 1 ปีการศึกษา 2559

คณะวิชา	หลักสูตร	รหัสวิชา	ชื่อวิชา	หน่วยกิต	คดศ.			ควท.			คตส.			คจว.			คทก.			คทอ.			รวม		
					คน	SCH	FTES	คน	SCH	FTES	คน	SCH	FTES	คน	SCH	FTES	คน	SCH	FTES	คน	SCH	FTES	คน	SCH	FTES
เทคโนโลยีการเกษตรและอาหาร					110	330	18.33	162	486	27.00	854	2,562	142.33	526	1,578	87.67	1,342	3,707	205.94	119	357	19.83	3,113	9,020	501.11
สาขาวิชาวิศวกรรมเกษตรและอาหาร					0	0	0.00	12	36	2.00	27	81	4.50	10	30	1.67	160	444	24.67	9	27	1.50	218	618	34.33
		AFE211	มูลนิธิสำหรับวิศวกร	1	0	0	0.00	0	0	0.00	0	0	0.00	0	0	0.00	8	8	0.44	0	0	0.00	8	8	0.44
		AFE316	การถ่ายเทความร้อนและมวลสาร	3	0	0	0.00	0	0	0.00	0	0	0.00	0	0	0.00	14	42	2.33	0	0	0.00	14	42	2.33
		AFE318	งานช่างวิศวกรรม	1	0	0	0.00	0	0	0.00	0	0	0.00	0	0	0.00	8	8	0.44	0	0	0.00	8	8	0.44
		AFE324	เครื่องมือแปรรูปในอุตสาหกรรมอาหาร	3	0	0	0.00	6	18	1.00	2	6	0.33	10	30	1.67	20	60	3.33	6	18	1.00	44	132	7.33
		AFE331	ระบบอุทกวิทยา	3	0	0	0.00	0	0	0.00	0	0	0.00	0	0	0.00	1	3	0.17	0	0	0.00	1	3	0.17
		AFE332	ปฐพีวิทยาสำหรับวิศวกรรมเกษตร	3	0	0	0.00	0	0	0.00	0	0	0.00	0	0	0.00	2	6	0.33	0	0	0.00	2	6	0.33
		AFE353	การจัดการทางวิศวกรรม	3	0	0	0.00	0	0	0.00	0	0	0.00	0	0	0.00	12	36	2.00	0	0	0.00	12	36	2.00
		AFE372	คุณสมบัติทางกายภาพของผลผลิตทางการเกษตร และ	3	0	0	0.00	0	0	0.00	0	0	0.00	0	0	0.00	1	3	0.17	0	0	0.00	1	3	0.17
		AFE373	วิศวกรรมการถ่ายวัสดุ	3	0	0	0.00	0	0	0.00	0	0	0.00	0	0	0.00	14	42	2.33	0	0	0.00	14	42	2.33
		AFE491	สัมมนาทางวิศวกรรมเกษตรและอาหาร	1	0	0	0.00	0	0	0.00	0	0	0.00	0	0	0.00	2	2	0.11	0	0	0.00	2	2	0.11
		SOIL321	การจัดการธาตุอาหารพืช	3	0	0	0.00	0	0	0.00	0	0	0.00	0	0	0.00	19	57	3.17	0	0	0.00	19	57	3.17
		SOIL381	หลักการชลประทาน	3	0	0	0.00	0	0	0.00	0	0	0.00	0	0	0.00	1	3	0.17	0	0	0.00	1	3	0.17
		SOIL382	การจัดการทรัพยากรดินและน้ำเพื่อการเกษตร	3	0	0	0.00	0	0	0.00	0	0	0.00	0	0	0.00	2	6	0.33	0	0	0.00	2	6	0.33
		SOIL383	การอนุรักษ์และจัดการทรัพยากรน้ำ	3	0	0	0.00	0	0	0.00	0	0	0.00	0	0	0.00	19	57	3.17	0	0	0.00	19	57	3.17
		SOIL423	เทคโนโลยีปุ๋ยอินทรีย์	3	0	0	0.00	0	0	0.00	0	0	0.00	0	0	0.00	2	6	0.33	0	0	0.00	2	6	0.33
		SOIL462	การวางแผนการใช้ประโยชน์ที่ดินและการอนุรักษ์	3	0	0	0.00	0	0	0.00	0	0	0.00	0	0	0.00	22	66	3.67	0	0	0.00	22	66	3.67
		FM311	งานช่างเกษตรเบื้องต้น	3	0	0	0.00	6	18	1.00	25	75	4.17	0	0	0.00	13	39	2.17	3	9	0.50	47	141	7.83
สาขาวิชาวิทยาศาสตร์และเทคโนโลยีการอาหาร					62	186	10.33	48	144	8.00	123	369	20.50	13	39	2.17	340	922	51.22	33	99	5.50	619	1,759	97.72
		FST140	เครื่องดิม	3	23	69	3.83	0	0	0.00	6	18	1.00	2	6	0.33	29	87	4.83	0	0	0.00	60	180	10.00
		FST141	ผลิตภัณฑ์ผักและผลไม้	3	0	0	0.00	7	21	1.17	39	117	6.50	0	0	0.00	0	0	0.00	0	0	0.00	46	138	7.67
		FST142	หลักการถนอมอาหารเบื้องต้น	3	4	12	0.67	0	0	0.00	28	84	4.67	0	0	0.00	3	9	0.50	0	0	0.00	35	105	5.83
		FST143	ผลิตภัณฑ์ขนมอบ	3	19	57	3.17	17	51	2.83	25	75	4.17	2	6	0.33	0	0	0.00	0	0	0.00	63	189	10.50
		FST144	อาหารสมุนไพร	3	16	48	2.67	17	51	2.83	6	18	1.00	0	0	0.00	0	0	0.00	0	0	0.00	39	117	6.50
		FST145	ผลิตภัณฑ์ธัญชาติ	3	0	0	0.00	7	21	1.17	9	27	1.50	0	0	0.00	0	0	0.00	22	66	3.67	38	114	6.33
		FST201	วิทยาศาสตร์และเทคโนโลยีการอาหารเบื้องต้น	3	0	0	0.00	0	0	0.00	0	0	0.00	0	0	0.00	29	87	4.83	0	0	0.00	29	87	4.83
		FST203	การวางแผนทดลองและการประยุกต์ใช้งานด้าน อุตสา	3	0	0	0.00	0	0	0.00	0	0	0.00	0	0	0.00	23	69	3.83	0	0	0.00	23	69	3.83
		FST206	หลักอุตสาหกรรมเกษตร	3	0	0	0.00	0	0	0.00	0	0	0.00	0	0	0.00	12	36	2.00	0	0	0.00	12	36	2.00
		FST247	การแปรรูปอาหาร 1	3	0	0	0.00	0	0	0.00	0	0	0.00	0	0	0.00	23	69	3.83	0	0	0.00	23	69	3.83
		FST251	กฎหมายมาตรฐานและการจัดการความปลอดภัยอาหาร	3	0	0	0.00	0	0	0.00	0	0	0.00	0	0	0.00	27	81	4.50	0	0	0.00	27	81	4.50
		FST331	จุลชีววิทยาทางอาหาร	4	0	0	0.00	0	0	0.00	0	0	0.00	0	0	0.00	18	72	4.00	0	0	0.00	18	72	4.00
		FST391	การเตรียมฝึกประสบการณ์วิชาชีพรหัสศาสตร์และ เท	1	0	0	0.00	0	0	0.00	0	0	0.00	0	0	0.00	15	15	0.83	0	0	0.00	15	15	0.83
		FST423	วิศวกรรมอาหาร 1	2	0	0	0.00	0	0	0.00	0	0	0.00	0	0	0.00	26	52	2.89	0	0	0.00	26	52	2.89
		FST424	วิศวกรรมอาหาร 2	2	0	0	0.00	0	0	0.00	0	0	0.00	0	0	0.00	2	4	0.22	0	0	0.00	2	4	0.22
		FST425	วิทยาศาสตร์การอาหารเบื้องต้นสำหรับวิศวกร	3	0	0	0.00	0	0	0.00	0	0	0.00	0	0	0.00	13	39	2.17	0	0	0.00	13	39	2.17
		FST441	เทคโนโลยีนมและผลิตภัณฑ์	3	0	0	0.00	0	0	0.00	10	30	1.67	9	27	1.50	11	33	1.83	11	33	1.83	41	123	6.83
		FST442	เทคโนโลยีผักและผลไม้	3	0	0	0.00	0	0	0.00	0	0	0.00	0	0	0.00	18	54	3.00	0	0	0.00	18	54	3.00
		FST443	บรรจุภัณฑ์อาหาร	3	0	0	0.00	0	0	0.00	0	0	0.00	0	0	0.00	18	54	3.00	0	0	0.00	18	54	3.00
		FST451	การประกันคุณภาพอาหาร	3	0	0	0.00	0	0	0.00	0	0	0.00	0	0	0.00	22	66	3.67	0	0	0.00	22	66	3.67
		FST491	สัมมนาวิทยาศาสตร์และเทคโนโลยีการอาหาร	1	0	0	0.00	0	0	0.00	0	0	0.00	0	0	0.00	22	22	1.22	0	0	0.00	22	22	1.22
		FST494	ปัญหาพิเศษวิทยาศาสตร์และเทคโนโลยีการอาหาร	3	0	0	0.00	0	0	0.00	0	0	0.00	0	0	0.00	22	66	3.67	0	0	0.00	22	66	3.67
		FST498	การเตรียมสหกิจศึกษาวิทยาศาสตร์และเทคโนโลยีการ	1	0	0	0.00	0	0	0.00	0	0	0.00	0	0	0.00	7	7	0.39	0	0	0.00	7	7	0.39
สาขาวิชาพัฒนาผลิตภัณฑ์อุตสาหกรรมเกษตร					1	3	0.17	15	45	2.50	39	117	6.50	35	105	5.83	145	481	26.72	34	102	5.67	269	853	47.39
		PD221	เทคโนโลยีการบรรจุและวัสดุเบื้องต้น	3	0	0	0.00	0	0	0.00	0	0	0.00	0	0	0.00	5	15	0.83	0	0	0.00	5	15	0.83

คณะวิชา	หลักสูตร	รหัสวิชา	ชื่อวิชา	หน่วยกิต	คคศ.			ควท.			คตส.			ควจ.			คตท.			คตอ.			รวม		
					คน	SCH	FTES	คน	SCH	FTES	คน	SCH	FTES	คน	SCH	FTES	คน	SCH	FTES	คน	SCH	FTES	คน	SCH	FTES
		PD222	การออกแบบกราฟฟิกสำหรับบรรจุภัณฑ์	3	0	0	0.00	0	0	0.00	0	0	0.00	0	0	0.00	5	15	0.83	0	0	0.00	5	15	0.83
		PD261	การจัดการและการตลาดในงานพัฒนาผลิตภัณฑ์ อุตส	3	0	0	0.00	0	0	0.00	0	0	0.00	0	0	0.00	19	57	3.17	0	0	0.00	19	57	3.17
		PD271	วัตถุดิบในเครื่องสำอาง	3	0	0	0.00	0	0	0.00	0	0	0.00	0	0	0.00	11	33	1.83	0	0	0.00	11	33	1.83
		PD320	การแปรรูปผลิตภัณฑ์ทางการเกษตร 1	3	0	0	0.00	0	0	0.00	0	0	0.00	0	0	0.00	4	12	0.67	0	0	0.00	4	12	0.67
		PD340	การประเมินคุณภาพในงานพัฒนาผลิตภัณฑ์ อุตสาหกรรม	4	0	0	0.00	0	0	0.00	0	0	0.00	0	0	0.00	20	80	4.44	0	0	0.00	20	80	4.44
		PD342	กฎหมายและมาตรฐานสำหรับบรรจุภัณฑ์	3	0	0	0.00	0	0	0.00	0	0	0.00	0	0	0.00	5	15	0.83	0	0	0.00	5	15	0.83
		PD350	การพัฒนาผลิตภัณฑ์อุตสาหกรรมเกษตร 1	3	0	0	0.00	0	0	0.00	0	0	0.00	0	0	0.00	20	60	3.33	0	0	0.00	20	60	3.33
		PD374	การออกฤทธิ์ทางชีวภาพ	4	0	0	0.00	0	0	0.00	0	0	0.00	0	0	0.00	11	44	2.44	0	0	0.00	11	44	2.44
		PD392	ฝึกประสบการณ์วิชาชีพด้านพัฒนาผลิตภัณฑ์ อุตสาหกรรม	3	0	0	0.00	0	0	0.00	0	0	0.00	0	0	0.00	1	3	0.17	0	0	0.00	1	3	0.17
		PD392	ฝึกประสบการณ์วิชาชีพด้านพัฒนาผลิตภัณฑ์ อุตสาหกรรม	3	0	0	0.00	0	0	0.00	0	0	0.00	0	0	0.00	8	24	1.33	0	0	0.00	8	24	1.33
		PD432	การพัฒนาผลิตภัณฑ์เครื่องสำอาง	3	0	0	0.00	1	3	0.17	10	30	1.67	18	54	3.00	6	18	1.00	35	105	5.83			
		PD451	การประเมินคุณภาพทางประสาทสัมผัส	3	0	0	0.00	0	0	0.00	0	0	0.00	0	0	0.00	20	60	3.33	0	0	0.00	20	60	3.33
		PD452	การพัฒนาผลิตภัณฑ์จากวัสดุเหลือใช้ใน อุตสาหกรรม	3	0	0	0.00	13	39	2.17	5	15	0.83	0	0	0.00	2	6	0.33	28	84	4.67	48	144	8.00
		PD453	การพัฒนาผลิตภัณฑ์อาหารท้องถิ่น	3	1	3	0.17	1	3	0.17	24	72	4.00	17	51	2.83	0	0	0.00	0	0	0.00	43	129	7.17
		PD495	โครงการพัฒนาผลิตภัณฑ์อุตสาหกรรมเกษตร	3	0	0	0.00	0	0	0.00	0	0	0.00	0	0	0.00	9	27	1.50	0	0	0.00	9	27	1.50
		PD499	สหกิจศึกษาด้านพัฒนาผลิตภัณฑ์อุตสาหกรรมเกษตร	6	0	0	0.00	0	0	0.00	0	0	0.00	0	0	0.00	5	30	1.67	0	0	0.00	5	30	1.67
		เกษตรศาสตร์			11	33	1.83	67	201	11.17	105	315	17.50	5	15	0.83	438	1,128	62.67	0	0	0.00	626	1,692	94.00
		AGEC441	ระบบฟาร์มและการจัดการฟาร์ม	3	0	0	0.00	0	0	0.00	0	0	0.00	0	0	0.00	26	78	4.33	0	0	0.00	26	78	4.33
		AGS131	ภูมิสังคมในระบบเกษตรภาคเหนือตอนล่าง	3	0	0	0.00	0	0	0.00	0	0	0.00	0	0	0.00	104	312	17.33	0	0	0.00	104	312	17.33
		AGS202	อุดมวิทยาการเกษตร	3	0	0	0.00	0	0	0.00	0	0	0.00	0	0	0.00	31	93	5.17	0	0	0.00	31	93	5.17
		AGS290	การฝึกงานเกษตร 2	1	0	0	0.00	0	0	0.00	0	0	0.00	0	0	0.00	31	31	1.72	0	0	0.00	31	31	1.72
		AGS301	เศรษฐกิจพอเพียงและระบบเกษตรยั่งยืน	3	0	0	0.00	0	0	0.00	0	0	0.00	0	0	0.00	20	60	3.33	0	0	0.00	20	60	3.33
		AGS351	ผู้ประกอบการธุรกิจเกษตรและอาหาร	3	0	0	0.00	0	0	0.00	0	0	0.00	0	0	0.00	41	123	6.83	0	0	0.00	41	123	6.83
		AGS395	ระเบียบวิธีวิจัยและสถิติวิจัย	3	0	0	0.00	0	0	0.00	0	0	0.00	0	0	0.00	14	42	2.33	0	0	0.00	14	42	2.33
		AGS423	การจัดการทรัพยากรธรรมชาติและสิ่งแวดล้อมเพื่อการ	3	0	0	0.00	0	0	0.00	0	0	0.00	0	0	0.00	2	6	0.33	0	0	0.00	2	6	0.33
		AGS491	สัมมนาเกษตร	1	0	0	0.00	0	0	0.00	0	0	0.00	0	0	0.00	38	38	2.11	0	0	0.00	38	38	2.11
		AGS493	การศึกษาหัวข้อเฉพาะทางการเกษตร	1	0	0	0.00	0	0	0.00	0	0	0.00	0	0	0.00	24	24	1.33	0	0	0.00	24	24	1.33
		FROT321	การสำรวจและเก็บรวบรวมพันธุ์พืชในท้องถิ่น	3	0	0	0.00	0	0	0.00	0	0	0.00	0	0	0.00	22	66	3.67	0	0	0.00	22	66	3.67
		PTS101	การปลูกพืชเพื่อการอดิเรก	3	0	0	0.00	12	36	2.00	43	129	7.17	1	3	0.17	0	0	0.00	0	0	0.00	56	168	9.33
		PTS201	พืชสมุนไพรในชีวิตประจำวัน	3	8	24	1.33	10	30	1.67	27	81	4.50	0	0	0.00	3	9	0.50	0	0	0.00	48	144	8.00
		PTS301	การจัดสวนถาด-สวนแก้ว	3	3	9	0.50	24	72	4.00	15	45	2.50	0	0	0.00	0	0	0.00	0	0	0.00	42	126	7.00
		PTS304	พืชเครื่องเทศและสมุนไพร	3	0	0	0.00	0	0	0.00	0	0	0.00	0	0	0.00	16	48	2.67	0	0	0.00	16	48	2.67
		PTS311	นิเวศวิทยาพืชท้องถิ่น	3	0	0	0.00	0	0	0.00	0	0	0.00	0	0	0.00	19	57	3.17	0	0	0.00	19	57	3.17
		PTS331	พืชไร่เศรษฐกิจ	3	0	0	0.00	0	0	0.00	0	0	0.00	0	0	0.00	7	21	1.17	0	0	0.00	7	21	1.17
		PTS411	การผลิตพืชอินทรีย์	3	0	0	0.00	0	0	0.00	0	0	0.00	0	0	0.00	2	6	0.33	0	0	0.00	2	6	0.33
		PTS433	พืชเครื่องดื่ม	3	0	0	0.00	21	63	3.50	20	60	3.33	4	12	0.67	0	0	0.00	0	0	0.00	45	135	7.50
		PTS444	เทคโนโลยีการผลิตเมล็ดพันธุ์พืช	3	0	0	0.00	0	0	0.00	0	0	0.00	0	0	0.00	6	18	1.00	0	0	0.00	6	18	1.00
		PTS451	การปรับปรุงพันธุ์พืช	3	0	0	0.00	0	0	0.00	0	0	0.00	0	0	0.00	16	48	2.67	0	0	0.00	16	48	2.67
		PTS461	วิทยาการหลังการเก็บเกี่ยว	3	0	0	0.00	0	0	0.00	0	0	0.00	0	0	0.00	16	48	2.67	0	0	0.00	16	48	2.67
		สัตวศาสตร์			35	105	5.83	19	57	3.17	110	330	18.33	3	9	0.50	257	726	40.33	0	0	0.00	424	1,227	68.17
		ANS101	หลักการผลิตสัตว์	3	0	0	0.00	0	0	0.00	0	0	0.00	0	0	0.00	20	60	3.33	0	0	0.00	20	60	3.33
		ANS211	การผลิตสัตว์ปีก	3	0	0	0.00	0	0	0.00	0	0	0.00	0	0	0.00	23	69	3.83	0	0	0.00	23	69	3.83
		ANS243	สุขศาสตร์สัตว์และการสุขาภิบาล	3	0	0	0.00	0	0	0.00	0	0	0.00	0	0	0.00	20	60	3.33	0	0	0.00	20	60	3.33
		ANS302	การเลี้ยงสัตว์ในระบบเกษตรผสมผสาน	3	0	0	0.00	12	36	2.00	24	72	4.00	2	6	0.33	6	18	1.00	0	0	0.00	44	132	7.33
		ANS303	การเลี้ยงสัตว์ปีกสวยงาม	3	3	9	0.50	0	0	0.00	17	51	2.83	0	0	0.00	2	6	0.33	0	0	0.00	22	66	3.67
		ANS305	การเลี้ยงสัตว์สวยงามเพื่องานอดิเรก	3	0	0	0.00	0	0	0.00	41	123	6.83	0	0	0.00	0	0	0.00	0	0	0.00	41	123	6.83

คณะวิชา	หลักสูตร	รหัสวิชา	ชื่อวิชา	หน่วยกิต	คคศ.			ควท.			คตส.			ควจ.			คทก.			คทอ.			รวม		
					คน	SCH	FTES	คน	SCH	FTES	คน	SCH	FTES	คน	SCH	FTES	คน	SCH	FTES	คน	SCH	FTES	คน	SCH	FTES
		ANS311	การผลิตสัตว์เคี้ยวเอื้อง	3	0	0	0.00	0	0	0.00	0	0	0.00	0	0	0.00	23	69	3.83	0	0	0.00	23	69	3.83
		ANS392	การเตรียมฝึกประสบการณ์วิชาชีพทางสัตวศาสตร์	1	0	0	0.00	0	0	0.00	0	0	0.00	0	0	0.00	20	20	1.11	0	0	0.00	20	20	1.11
		ANS393	การฝึกประสบการณ์วิชาชีพทางสัตวศาสตร์	6	0	0	0.00	0	0	0.00	0	0	0.00	0	0	0.00	1	6	0.33	0	0	0.00	1	6	0.33
		ANS401	การจัดการสภาพแวดล้อมในฟาร์มเลี้ยงสัตว์	3	0	0	0.00	0	0	0.00	0	0	0.00	0	0	0.00	18	54	3.00	0	0	0.00	18	54	3.00
		ANS421	โภชนศาสตร์สัตว์	3	0	0	0.00	0	0	0.00	0	0	0.00	0	0	0.00	28	84	4.67	0	0	0.00	28	84	4.67
		ANS422	โภชนศาสตร์สัตว์เคี้ยวเอื้อง	3	0	0	0.00	0	0	0.00	0	0	0.00	0	0	0.00	7	21	1.17	0	0	0.00	7	21	1.17
		ANS432	การผสมเทียม	3	0	0	0.00	0	0	0.00	0	0	0.00	0	0	0.00	24	72	4.00	0	0	0.00	24	72	4.00
		ANS491	สัมมนาทางสัตวศาสตร์	1	0	0	0.00	0	0	0.00	0	0	0.00	0	0	0.00	1	1	0.06	0	0	0.00	1	1	0.06
		ANS492	โครงการพิเศษทางสัตวศาสตร์	3	0	0	0.00	0	0	0.00	0	0	0.00	0	0	0.00	21	63	3.50	0	0	0.00	21	63	3.50
		ANS498	การเตรียมสหกิจศึกษาทางสัตวศาสตร์	1	0	0	0.00	0	0	0.00	0	0	0.00	0	0	0.00	3	3	0.17	0	0	0.00	3	3	0.17
		FISH201	การเลี้ยงและเพาะพันธุ์ปลาสวยงาม	3	32	96	5.33	7	21	1.17	27	81	4.50	1	3	0.17	1	3	0.17	0	0	0.00	68	204	11.33
		FISH324	การเลี้ยงปลาน้ำจืด	3	0	0	0.00	0	0	0.00	0	0	0.00	0	0	0.00	39	117	6.50	0	0	0.00	39	117	6.50
		FISH324	การเลี้ยงปลาน้ำจืด	3	0	0	0.00	0	0	0.00	1	3	0.17	0	0	0.00	0	0	0.00	0	0	0.00	1	3	0.17
		วิทยาศาสตร์ทั่วไป(เศรษฐกิจพอเพียง)			0	0	0.00	0	0	0.00	0	0	0.00	160	480	26.67	2	6	0.33	0	0	0.00	162	486	27.00
		GESO103	เศรษฐกิจพอเพียง	3	0	0	0.00	0	0	0.00	0	0	0.00	160	480	26.67	2	6	0.33	0	0	0.00	162	486	27.00
		วิทยาศาสตร์ทั่วไป(งานเกษตรในชีวิตประจำวัน)			1	3	0.17	1	3	0.17	80	240	13.33	154	462	25.67	0	0	0.00	36	108	6.00	272	816	45.33
		GESS104	งานเกษตรในชีวิตประจำวัน	3	1	3	0.17	1	3	0.17	80	240	13.33	154	462	25.67	0	0	0.00	36	108	6.00	272	816	45.33
		วิทยาศาสตร์ทั่วไป(ผลิตภัณฑ์มูลค่าเพิ่มจากภูมิปัญญาท้องถิ่น)			0	0	0.00	0	0	0.00	212	636	35.33	98	294	16.33	0	0	0.00	0	0	0.00	310	930	51.67
		GESO109	ผลิตภัณฑ์มูลค่าเพิ่มจากภูมิปัญญาท้องถิ่น	3	0	0	0.00	0	0	0.00	212	636	35.33	98	294	16.33	0	0	0.00	0	0	0.00	310	930	51.67
		วิทยาศาสตร์ทั่วไป(อาหารอาเซียน)			0	0	0.00	0	0	0.00	158	474	26.33	48	144	8.00	0	0	0.00	7	21	1.17	213	639	35.50
		GESO108	อาหารอาเซียน	3	0	0	0.00	0	0	0.00	158	474	26.33	48	144	8.00	0	0	0.00	7	21	1.17	213	639	35.50

ตารางแสดงจำนวนหน่วยกิต (SCH) จำนวนนักศึกษาเต็มเวลา (FTES) คณะเทคโนโลยีการเกษตรและอาหาร ภาคเรียนที่ 1 ปีการศึกษา 2559

คณะวิชา	หลักสูตร	รหัสวิชา	ชื่อวิชา	หน่วยกิต	คดศ.			ควท.			คตส.			คจว.			คทก.			คทอ.			รวม			
					คน	SCH	FTES	คน	SCH	FTES	คน	SCH	FTES	คน	SCH	FTES	คน	SCH	FTES	คน	SCH	FTES	คน	SCH	FTES	
เทคโนโลยีการเกษตรและอาหาร					110	330	18.33	162	486	27.00	854	2,562	142.33	526	1,578	87.67	1,342	3,707	205.94	119	357	19.83	3,113	9,020	501.11	
สาขาวิชาวิศวกรรมเกษตรและอาหาร					0	0	0.00	12	36	2.00	27	81	4.50	10	30	1.67	160	444	24.67	9	27	1.50	218	618	34.33	
			AFE211	มูลฐานสำหรับวิศวกร	1	0	0	0.00	0	0	0.00	0	0	0.00	0	0	0.00	8	8	0.44	0	0	0.00	8	8	0.44
			AFE316	การถ่ายเทความร้อนและมวลสาร	3	0	0	0.00	0	0	0.00	0	0	0.00	0	0	0.00	14	42	2.33	0	0	0.00	14	42	2.33
			AFE318	งานช่างวิศวกรรม	1	0	0	0.00	0	0	0.00	0	0	0.00	0	0	0.00	8	8	0.44	0	0	0.00	8	8	0.44
			AFE324	เครื่องมือแปรรูปในอุตสาหกรรมอาหาร	3	0	0	0.00	6	18	1.00	2	6	0.33	10	30	1.67	20	60	3.33	6	18	1.00	44	132	7.33
			AFE331	ระบบอุทกวิทยา	3	0	0	0.00	0	0	0.00	0	0	0.00	0	0	0.00	1	3	0.17	0	0	0.00	1	3	0.17
			AFE332	ปฐพีวิทยาสำหรับวิศวกรรมเกษตร	3	0	0	0.00	0	0	0.00	0	0	0.00	0	0	0.00	2	6	0.33	0	0	0.00	2	6	0.33
			AFE353	การจัดการทางวิศวกรรม	3	0	0	0.00	0	0	0.00	0	0	0.00	0	0	0.00	12	36	2.00	0	0	0.00	12	36	2.00
			AFE372	คุณสมบัติทางกายภาพของผลผลิตทางการเกษตร และ	3	0	0	0.00	0	0	0.00	0	0	0.00	0	0	0.00	1	3	0.17	0	0	0.00	1	3	0.17
			AFE373	วิศวกรรมการถ่ายวัสดุ	3	0	0	0.00	0	0	0.00	0	0	0.00	0	0	0.00	14	42	2.33	0	0	0.00	14	42	2.33
			AFE491	สัมมนาทางวิศวกรรมเกษตรและอาหาร	1	0	0	0.00	0	0	0.00	0	0	0.00	0	0	0.00	2	2	0.11	0	0	0.00	2	2	0.11
			SOIL321	การจัดการธาตุอาหารพืช	3	0	0	0.00	0	0	0.00	0	0	0.00	0	0	0.00	19	57	3.17	0	0	0.00	19	57	3.17
			SOIL381	หลักการชลประทาน	3	0	0	0.00	0	0	0.00	0	0	0.00	0	0	0.00	1	3	0.17	0	0	0.00	1	3	0.17
			SOIL382	การจัดการทรัพยากรดินและน้ำเพื่อการเกษตร	3	0	0	0.00	0	0	0.00	0	0	0.00	0	0	0.00	2	6	0.33	0	0	0.00	2	6	0.33
			SOIL383	การอนุรักษ์และจัดการทรัพยากรน้ำ	3	0	0	0.00	0	0	0.00	0	0	0.00	0	0	0.00	19	57	3.17	0	0	0.00	19	57	3.17
			SOIL423	เทคโนโลยีปุ๋ยอินทรีย์	3	0	0	0.00	0	0	0.00	0	0	0.00	0	0	0.00	2	6	0.33	0	0	0.00	2	6	0.33
			SOIL462	การวางแผนการใช้ประโยชน์ที่ดินและการอนุรักษ์	3	0	0	0.00	0	0	0.00	0	0	0.00	0	0	0.00	22	66	3.67	0	0	0.00	22	66	3.67
			FM311	งานช่างเกษตรเบื้องต้น	3	0	0	0.00	6	18	1.00	25	75	4.17	0	0	0.00	13	39	2.17	3	9	0.50	47	141	7.83
สาขาวิชาวิทยาศาสตร์และเทคโนโลยีการอาหาร					62	186	10.33	48	144	8.00	123	369	20.50	13	39	2.17	340	922	51.22	33	99	5.50	619	1,759	97.72	
			FST140	เครื่องดัด	3	23	69	3.83	0	0	0.00	6	18	1.00	2	6	0.33	29	87	4.83	0	0	0.00	60	180	10.00
			FST141	ผลิตภัณฑ์ผักและผลไม้	3	0	0	0.00	7	21	1.17	39	117	6.50	0	0	0.00	0	0	0.00	0	0	0.00	46	138	7.67
			FST142	หลักการถนอมอาหารเบื้องต้น	3	4	12	0.67	0	0	0.00	28	84	4.67	0	0	0.00	3	9	0.50	0	0	0.00	35	105	5.83
			FST143	ผลิตภัณฑ์ขนมอบ	3	19	57	3.17	17	51	2.83	25	75	4.17	2	6	0.33	0	0	0.00	0	0	0.00	63	189	10.50
			FST144	อาหารสมุนไพร	3	16	48	2.67	17	51	2.83	6	18	1.00	0	0	0.00	0	0	0.00	0	0	0.00	39	117	6.50
			FST145	ผลิตภัณฑ์ธัญชาติ	3	0	0	0.00	7	21	1.17	9	27	1.50	0	0	0.00	0	0	0.00	22	66	3.67	38	114	6.33
			FST201	วิทยาศาสตร์และเทคโนโลยีการอาหารเบื้องต้น	3	0	0	0.00	0	0	0.00	0	0	0.00	0	0	0.00	29	87	4.83	0	0	0.00	29	87	4.83
			FST203	การวางแผนทดลองและการประยุกต์ใช้งานด้าน อุตสา	3	0	0	0.00	0	0	0.00	0	0	0.00	0	0	0.00	23	69	3.83	0	0	0.00	23	69	3.83
			FST206	หลักอุตสาหกรรมเกษตร	3	0	0	0.00	0	0	0.00	0	0	0.00	0	0	0.00	12	36	2.00	0	0	0.00	12	36	2.00
			FST247	การแปรรูปอาหาร 1	3	0	0	0.00	0	0	0.00	0	0	0.00	0	0	0.00	23	69	3.83	0	0	0.00	23	69	3.83
			FST251	กฎหมายมาตรฐานและการจัดการความปลอดภัยอาหาร	3	0	0	0.00	0	0	0.00	0	0	0.00	0	0	0.00	27	81	4.50	0	0	0.00	27	81	4.50
			FST331	จุลชีววิทยาทางอาหาร	4	0	0	0.00	0	0	0.00	0	0	0.00	0	0	0.00	18	72	4.00	0	0	0.00	18	72	4.00
			FST391	การเตรียมฝึกประสบการณ์วิชาชีพวิทยาศาสตร์และ เท	1	0	0	0.00	0	0	0.00	0	0	0.00	0	0	0.00	15	15	0.83	0	0	0.00	15	15	0.83
			FST423	วิศวกรรมอาหาร 1	2	0	0	0.00	0	0	0.00	0	0	0.00	0	0	0.00	26	52	2.89	0	0	0.00	26	52	2.89
			FST424	วิศวกรรมอาหาร 2	2	0	0	0.00	0	0	0.00	0	0	0.00	0	0	0.00	2	4	0.22	0	0	0.00	2	4	0.22
			FST425	วิทยาศาสตร์การอาหารเบื้องต้นสำหรับวิศวกร	3	0	0	0.00	0	0	0.00	0	0	0.00	0	0	0.00	13	39	2.17	0	0	0.00	13	39	2.17
			FST441	เทคโนโลยีนมและผลิตภัณฑ์	3	0	0	0.00	0	0	0.00	10	30	1.67	9	27	1.50	11	33	1.83	11	33	1.83	41	123	6.83
			FST442	เทคโนโลยีผักและผลไม้	3	0	0	0.00	0	0	0.00	0	0	0.00	0	0	0.00	18	54	3.00	0	0	0.00	18	54	3.00
			FST443	บรรจุภัณฑ์อาหาร	3	0	0	0.00	0	0	0.00	0	0	0.00	0	0	0.00	18	54	3.00	0	0	0.00	18	54	3.00
			FST451	การประกันคุณภาพอาหาร	3	0	0	0.00	0	0	0.00	0	0	0.00	0	0	0.00	22	66	3.67	0	0	0.00	22	66	3.67
			FST491	สัมมนาวิทยาศาสตร์และเทคโนโลยีการอาหาร	1	0	0	0.00	0	0	0.00	0	0	0.00	0	0	0.00	22	22	1.22	0	0	0.00	22	22	1.22
			FST494	ปัญหาพิเศษวิทยาศาสตร์และเทคโนโลยีการอาหาร	3	0	0	0.00	0	0	0.00	0	0	0.00	0	0	0.00	22	66	3.67	0	0	0.00	22	66	3.67
			FST498	การเตรียมสหกิจศึกษาวิทยาศาสตร์และเทคโนโลยีการ	1	0	0	0.00	0	0	0.00	0	0	0.00	0	0	0.00	7	7	0.39	0	0	0.00	7	7	0.39
สาขาวิชาพัฒนาผลิตภัณฑ์อุตสาหกรรมเกษตร					1	3	0.17	15	45	2.50	39	117	6.50	35	105	5.83	145	481	26.72	34	102	5.67	269	853	47.39	
			PD221	เทคโนโลยีการบรรจุและวัสดุเบื้องต้น	3	0	0	0.00	0	0	0.00	0	0	0.00	0	0	0.00	5	15	0.83	0	0	0.00	5	15	0.83

คณะวิชา	หลักสูตร	รหัสวิชา	ชื่อวิชา	หน่วยกิต	คคศ.			ควท.			คตส.			ควจ.			คตท.			คตอ.			รวม		
					คน	SCH	FTES	คน	SCH	FTES	คน	SCH	FTES	คน	SCH	FTES	คน	SCH	FTES	คน	SCH	FTES	คน	SCH	FTES
		PD222	การออกแบบกราฟฟิกสำหรับบรรจุภัณฑ์	3	0	0	0.00	0	0	0.00	0	0	0.00	0	0	0.00	5	15	0.83	0	0	0.00	5	15	0.83
		PD261	การจัดการและการตลาดในงานพัฒนาผลิตภัณฑ์ อุตส	3	0	0	0.00	0	0	0.00	0	0	0.00	0	0	0.00	19	57	3.17	0	0	0.00	19	57	3.17
		PD271	วัตถุดิบในเครื่องสำอาง	3	0	0	0.00	0	0	0.00	0	0	0.00	0	0	0.00	11	33	1.83	0	0	0.00	11	33	1.83
		PD320	การแปรรูปผลิตภัณฑ์ทางการเกษตร 1	3	0	0	0.00	0	0	0.00	0	0	0.00	0	0	0.00	4	12	0.67	0	0	0.00	4	12	0.67
		PD340	การประเมินคุณภาพในงานพัฒนาผลิตภัณฑ์ อุตสาหกรรม	4	0	0	0.00	0	0	0.00	0	0	0.00	0	0	0.00	20	80	4.44	0	0	0.00	20	80	4.44
		PD342	กฎหมายและมาตรฐานสำหรับบรรจุภัณฑ์	3	0	0	0.00	0	0	0.00	0	0	0.00	0	0	0.00	5	15	0.83	0	0	0.00	5	15	0.83
		PD350	การพัฒนาผลิตภัณฑ์อุตสาหกรรมเกษตร 1	3	0	0	0.00	0	0	0.00	0	0	0.00	0	0	0.00	20	60	3.33	0	0	0.00	20	60	3.33
		PD374	การออกฤทธิ์ทางชีวภาพ	4	0	0	0.00	0	0	0.00	0	0	0.00	0	0	0.00	11	44	2.44	0	0	0.00	11	44	2.44
		PD392	ฝึกประสบการณ์วิชาชีพด้านพัฒนาผลิตภัณฑ์ อุตสาหกรรม	3	0	0	0.00	0	0	0.00	0	0	0.00	0	0	0.00	1	3	0.17	0	0	0.00	1	3	0.17
		PD392	ฝึกประสบการณ์วิชาชีพด้านพัฒนาผลิตภัณฑ์ อุตสาหกรรม	3	0	0	0.00	0	0	0.00	0	0	0.00	0	0	0.00	8	24	1.33	0	0	0.00	8	24	1.33
		PD432	การพัฒนาผลิตภัณฑ์เครื่องสำอาง	3	0	0	0.00	1	3	0.17	10	30	1.67	18	54	3.00	6	18	1.00	35	105	5.83			
		PD451	การประเมินคุณภาพทางประสาทสัมผัส	3	0	0	0.00	0	0	0.00	0	0	0.00	0	0	0.00	20	60	3.33	0	0	0.00	20	60	3.33
		PD452	การพัฒนาผลิตภัณฑ์จากวัสดุเหลือใช้ใน อุตสาหกรรม	3	0	0	0.00	13	39	2.17	5	15	0.83	0	0	0.00	2	6	0.33	28	84	4.67	48	144	8.00
		PD453	การพัฒนาผลิตภัณฑ์อาหารท้องถิ่น	3	1	3	0.17	1	3	0.17	24	72	4.00	17	51	2.83	0	0	0.00	0	0	0.00	43	129	7.17
		PD495	โครงการพัฒนาผลิตภัณฑ์อุตสาหกรรมเกษตร	3	0	0	0.00	0	0	0.00	0	0	0.00	0	0	0.00	9	27	1.50	0	0	0.00	9	27	1.50
		PD499	สหกิจศึกษาด้านพัฒนาผลิตภัณฑ์อุตสาหกรรมเกษตร	6	0	0	0.00	0	0	0.00	0	0	0.00	0	0	0.00	5	30	1.67	0	0	0.00	5	30	1.67
		เกษตรศาสตร์			11	33	1.83	67	201	11.17	105	315	17.50	5	15	0.83	438	1,128	62.67	0	0	0.00	626	1,692	94.00
		AGEC441	ระบบฟาร์มและการจัดการฟาร์ม	3	0	0	0.00	0	0	0.00	0	0	0.00	0	0	0.00	26	78	4.33	0	0	0.00	26	78	4.33
		AGS131	ภูมิสังคมในระบบเกษตรภาคเหนือตอนล่าง	3	0	0	0.00	0	0	0.00	0	0	0.00	0	0	0.00	104	312	17.33	0	0	0.00	104	312	17.33
		AGS202	อุดมศึกษาเกษตร	3	0	0	0.00	0	0	0.00	0	0	0.00	0	0	0.00	31	93	5.17	0	0	0.00	31	93	5.17
		AGS290	การฝึกงานเกษตร 2	1	0	0	0.00	0	0	0.00	0	0	0.00	0	0	0.00	31	31	1.72	0	0	0.00	31	31	1.72
		AGS301	เศรษฐกิจพอเพียงและระบบเกษตรยั่งยืน	3	0	0	0.00	0	0	0.00	0	0	0.00	0	0	0.00	20	60	3.33	0	0	0.00	20	60	3.33
		AGS351	ผู้ประกอบการธุรกิจเกษตรและอาหาร	3	0	0	0.00	0	0	0.00	0	0	0.00	0	0	0.00	41	123	6.83	0	0	0.00	41	123	6.83
		AGS395	ระเบียบวิธีวิจัยและสถิติวิจัย	3	0	0	0.00	0	0	0.00	0	0	0.00	0	0	0.00	14	42	2.33	0	0	0.00	14	42	2.33
		AGS423	การจัดการทรัพยากรธรรมชาติและสิ่งแวดล้อมเพื่อการ	3	0	0	0.00	0	0	0.00	0	0	0.00	0	0	0.00	2	6	0.33	0	0	0.00	2	6	0.33
		AGS491	สัมมนาเกษตร	1	0	0	0.00	0	0	0.00	0	0	0.00	0	0	0.00	38	38	2.11	0	0	0.00	38	38	2.11
		AGS493	การศึกษาหัวข้อเฉพาะทางการเกษตร	1	0	0	0.00	0	0	0.00	0	0	0.00	0	0	0.00	24	24	1.33	0	0	0.00	24	24	1.33
		FROT321	การสำรวจและเก็บรวบรวมพันธุ์พืชในท้องถิ่น	3	0	0	0.00	0	0	0.00	0	0	0.00	0	0	0.00	22	66	3.67	0	0	0.00	22	66	3.67
		PTS101	การปลูกพืชเพื่องานอดิเรก	3	0	0	0.00	12	36	2.00	43	129	7.17	1	3	0.17	0	0	0.00	0	0	0.00	56	168	9.33
		PTS201	พืชสมุนไพรในชีวิตประจำวัน	3	8	24	1.33	10	30	1.67	27	81	4.50	0	0	0.00	3	9	0.50	0	0	0.00	48	144	8.00
		PTS301	การจัดสวนถาด-สวนแก้ว	3	3	9	0.50	24	72	4.00	15	45	2.50	0	0	0.00	0	0	0.00	0	0	0.00	42	126	7.00
		PTS304	พืชเครื่องเทศและสมุนไพร	3	0	0	0.00	0	0	0.00	0	0	0.00	0	0	0.00	16	48	2.67	0	0	0.00	16	48	2.67
		PTS311	นิเวศวิทยาพืชท้องถิ่น	3	0	0	0.00	0	0	0.00	0	0	0.00	0	0	0.00	19	57	3.17	0	0	0.00	19	57	3.17
		PTS331	พืชไร่เศรษฐกิจ	3	0	0	0.00	0	0	0.00	0	0	0.00	0	0	0.00	7	21	1.17	0	0	0.00	7	21	1.17
		PTS411	การผลิตพืชอินทรีย์	3	0	0	0.00	0	0	0.00	0	0	0.00	0	0	0.00	2	6	0.33	0	0	0.00	2	6	0.33
		PTS433	พืชเครื่องดื่ม	3	0	0	0.00	21	63	3.50	20	60	3.33	4	12	0.67	0	0	0.00	0	0	0.00	45	135	7.50
		PTS444	เทคโนโลยีการผลิตเมล็ดพันธุ์พืช	3	0	0	0.00	0	0	0.00	0	0	0.00	0	0	0.00	6	18	1.00	0	0	0.00	6	18	1.00
		PTS451	การปรับปรุงพันธุ์พืช	3	0	0	0.00	0	0	0.00	0	0	0.00	0	0	0.00	16	48	2.67	0	0	0.00	16	48	2.67
		PTS461	วิทยาการหลังการเก็บเกี่ยว	3	0	0	0.00	0	0	0.00	0	0	0.00	0	0	0.00	16	48	2.67	0	0	0.00	16	48	2.67
		สัตวศาสตร์			35	105	5.83	19	57	3.17	110	330	18.33	3	9	0.50	257	726	40.33	0	0	0.00	424	1,227	68.17
		ANS101	หลักการผลิตสัตว์	3	0	0	0.00	0	0	0.00	0	0	0.00	0	0	0.00	20	60	3.33	0	0	0.00	20	60	3.33
		ANS211	การผลิตสัตว์ปีก	3	0	0	0.00	0	0	0.00	0	0	0.00	0	0	0.00	23	69	3.83	0	0	0.00	23	69	3.83
		ANS243	สุขศาสตร์สัตว์และการสุขาภิบาล	3	0	0	0.00	0	0	0.00	0	0	0.00	0	0	0.00	20	60	3.33	0	0	0.00	20	60	3.33
		ANS302	การเลี้ยงสัตว์ในระบบเกษตรผสมผสาน	3	0	0	0.00	12	36	2.00	24	72	4.00	2	6	0.33	6	18	1.00	0	0	0.00	44	132	7.33
		ANS303	การเลี้ยงสัตว์ปีกสวยงาม	3	3	9	0.50	0	0	0.00	17	51	2.83	0	0	0.00	2	6	0.33	0	0	0.00	22	66	3.67
		ANS305	การเลี้ยงสัตว์สวยงามเพื่องานอดิเรก	3	0	0	0.00	0	0	0.00	41	123	6.83	0	0	0.00	0	0	0.00	0	0	0.00	41	123	6.83

คณะวิชา	หลักสูตร	รหัสวิชา	ชื่อวิชา	หน่วยกิต	คคศ.			ควท.			คตส.			ควจ.			คทก.			คทอ.			รวม		
					คน	SCH	FTES	คน	SCH	FTES	คน	SCH	FTES	คน	SCH	FTES	คน	SCH	FTES	คน	SCH	FTES	คน	SCH	FTES
		ANS311	การผลิตสัตว์เคี้ยวเอื้อง	3	0	0	0.00	0	0	0.00	0	0	0.00	0	0	0.00	23	69	3.83	0	0	0.00	23	69	3.83
		ANS392	การเตรียมฝึกประสบการณ์วิชาชีพทางสัตวศาสตร์	1	0	0	0.00	0	0	0.00	0	0	0.00	0	0	0.00	20	20	1.11	0	0	0.00	20	20	1.11
		ANS393	การฝึกประสบการณ์วิชาชีพทางสัตวศาสตร์	6	0	0	0.00	0	0	0.00	0	0	0.00	0	0	0.00	1	6	0.33	0	0	0.00	1	6	0.33
		ANS401	การจัดการสภาพแวดล้อมในฟาร์มเลี้ยงสัตว์	3	0	0	0.00	0	0	0.00	0	0	0.00	0	0	0.00	18	54	3.00	0	0	0.00	18	54	3.00
		ANS421	โภชนศาสตร์สัตว์	3	0	0	0.00	0	0	0.00	0	0	0.00	0	0	0.00	28	84	4.67	0	0	0.00	28	84	4.67
		ANS422	โภชนศาสตร์สัตว์เคี้ยวเอื้อง	3	0	0	0.00	0	0	0.00	0	0	0.00	0	0	0.00	7	21	1.17	0	0	0.00	7	21	1.17
		ANS432	การผสมเทียม	3	0	0	0.00	0	0	0.00	0	0	0.00	0	0	0.00	24	72	4.00	0	0	0.00	24	72	4.00
		ANS491	สัมมนาทางสัตวศาสตร์	1	0	0	0.00	0	0	0.00	0	0	0.00	0	0	0.00	1	1	0.06	0	0	0.00	1	1	0.06
		ANS492	โครงการพิเศษทางสัตวศาสตร์	3	0	0	0.00	0	0	0.00	0	0	0.00	0	0	0.00	21	63	3.50	0	0	0.00	21	63	3.50
		ANS498	การเตรียมสหกิจศึกษาทางสัตวศาสตร์	1	0	0	0.00	0	0	0.00	0	0	0.00	0	0	0.00	3	3	0.17	0	0	0.00	3	3	0.17
		FISH201	การเลี้ยงและเพาะพันธุ์ปลาสวยงาม	3	32	96	5.33	7	21	1.17	27	81	4.50	1	3	0.17	1	3	0.17	0	0	0.00	68	204	11.33
		FISH324	การเลี้ยงปลาน้ำจืด	3	0	0	0.00	0	0	0.00	0	0	0.00	0	0	0.00	39	117	6.50	0	0	0.00	39	117	6.50
		FISH324	การเลี้ยงปลาน้ำจืด	3	0	0	0.00	0	0	0.00	1	3	0.17	0	0	0.00	0	0	0.00	0	0	0.00	1	3	0.17
		วิทยาศาสตร์ทั่วไป(เศรษฐกิจพอเพียง)			0	0	0.00	0	0	0.00	0	0	0.00	160	480	26.67	2	6	0.33	0	0	0.00	162	486	27.00
		GESO103	เศรษฐกิจพอเพียง	3	0	0	0.00	0	0	0.00	0	0	0.00	160	480	26.67	2	6	0.33	0	0	0.00	162	486	27.00
		วิทยาศาสตร์ทั่วไป(งานเกษตรในชีวิตประจำวัน)			1	3	0.17	1	3	0.17	80	240	13.33	154	462	25.67	0	0	0.00	36	108	6.00	272	816	45.33
		GESS104	งานเกษตรในชีวิตประจำวัน	3	1	3	0.17	1	3	0.17	80	240	13.33	154	462	25.67	0	0	0.00	36	108	6.00	272	816	45.33
		วิทยาศาสตร์ทั่วไป(ผลิตภัณฑ์มูลค่าเพิ่มจากภูมิปัญญาท้องถิ่น)			0	0	0.00	0	0	0.00	212	636	35.33	98	294	16.33	0	0	0.00	0	0	0.00	310	930	51.67
		GESC109	ผลิตภัณฑ์มูลค่าเพิ่มจากภูมิปัญญาท้องถิ่น	3	0	0	0.00	0	0	0.00	212	636	35.33	98	294	16.33	0	0	0.00	0	0	0.00	310	930	51.67
		วิทยาศาสตร์ทั่วไป(อาหารอาเซียน)			0	0	0.00	0	0	0.00	158	474	26.33	48	144	8.00	0	0	0.00	7	21	1.17	213	639	35.50
		GESC108	อาหารอาเซียน	3	0	0	0.00	0	0	0.00	158	474	26.33	48	144	8.00	0	0	0.00	7	21	1.17	213	639	35.50

ตารางแสดงจำนวนหน่วยกิต(SCH)จำนวนนักศึกษาเต็มเวลา(FTES) โครงการจัดตั้งคณะสังคมศาสตร์ ภาคเรียนที่ 1 ปีการศึกษา 2559

รหัสหลักสูตร/รหัสวิชา	ชื่อวิชา	หน่วยกิต	คคศ.			ควท.			คสศ.			ควจ.			คตท.			รวม						
			คน	SCH	FTES	คน	SCH	FTES	คน	SCH	FTES	คน	SCH	FTES	คน	SCH	FTES	คน	SCH	FTES				
โครงการจัดตั้งคณะสังคมศาสตร์			417	1,251	69.50	27	81	4.50	6,010	17,894	994.11	659	1,977	109.83	23	69	3.83	59	177	9.83	7,195	21,449	1,191.61	
รัฐศาสตร์			41	123	6.83	0	0	0.00	1,130	3,308	183.78	0	0	0.00	0	0	0.00	0	0	0.00	1,171	3,431	190.61	
	POL112	ความรู้เบื้องต้นเกี่ยวกับรัฐศาสตร์	3	41	123	6.83	0	0	0.00	181	543	30.17	0	0	0.00	0	0	0.00	0	0	0.00	222	666	37.00
	POL122	รัฐธรรมนูญและสถาบันทางการเมือง	3	0	0	0.00	0	0	0.00	114	342	19.00	0	0	0.00	0	0	0.00	0	0	0.00	114	342	19.00
	POL122	รัฐธรรมนูญและสถาบันทางการเมือง	3	0	0	0.00	0	0	0.00	81	243	13.50	0	0	0.00	0	0	0.00	0	0	0.00	81	243	13.50
	POL161	ความรู้เบื้องต้นเกี่ยวกับความสัมพันธ์ระหว่างประเทศ	3	0	0	0.00	0	0	0.00	187	561	31.17	0	0	0.00	0	0	0.00	0	0	0.00	187	561	31.17
	POL222	การเมืองและการปกครองของเอเชียตะวันออกเฉียงใต้	3	0	0	0.00	0	0	0.00	78	234	13.00	0	0	0.00	0	0	0.00	0	0	0.00	78	234	13.00
	POL262	ความร่วมมือทางการเมือง เศรษฐกิจและสังคมในกล	3	0	0	0.00	0	0	0.00	54	162	9.00	0	0	0.00	0	0	0.00	0	0	0.00	54	162	9.00
	POL323	การเมืองภาคพลเมือง	3	0	0	0.00	0	0	0.00	0	0	0.00	0	0	0.00	0	0	0.00	0	0	0.00	0	0	0.00
	POL323	การเมืองภาคพลเมือง	3	0	0	0.00	0	0	0.00	50	150	8.33	0	0	0.00	0	0	0.00	0	0	0.00	50	150	8.33
	POL324	รัฐและสังคม	3	0	0	0.00	0	0	0.00	0	0	0.00	0	0	0.00	0	0	0.00	0	0	0.00	0	0	0.00
	POL325	จริยธรรมทางการเมือง	3	0	0	0.00	0	0	0.00	41	123	6.83	0	0	0.00	0	0	0.00	0	0	0.00	41	123	6.83
	POL326	การพัฒนาประชาธิปไตย	3	0	0	0.00	0	0	0.00	0	0	0.00	0	0	0.00	0	0	0.00	0	0	0.00	0	0	0.00
	POL327	เพศกับการเมือง	3	0	0	0.00	0	0	0.00	0	0	0.00	0	0	0.00	0	0	0.00	0	0	0.00	0	0	0.00
	POL327	เพศกับการเมือง	3	0	0	0.00	0	0	0.00	40	120	6.67	0	0	0.00	0	0	0.00	0	0	0.00	40	120	6.67
	POL328	การเมืองเรื่องสิ่งแวดล้อม	3	0	0	0.00	0	0	0.00	0	0	0.00	0	0	0.00	0	0	0.00	0	0	0.00	0	0	0.00
	POL328	การเมืองเรื่องสิ่งแวดล้อม	3	0	0	0.00	0	0	0.00	16	48	2.67	0	0	0.00	0	0	0.00	0	0	0.00	16	48	2.67
	POL341	กฎหมายสำหรับการปกครองส่วนท้องถิ่น	3	0	0	0.00	0	0	0.00	5	15	0.83	0	0	0.00	0	0	0.00	0	0	0.00	5	15	0.83
	POL361	การพัฒนาความเป็นเมืองและท้องถิ่นในเอเชีย ตะ	3	0	0	0.00	0	0	0.00	41	123	6.83	0	0	0.00	0	0	0.00	0	0	0.00	41	123	6.83
	POL362	สิทธิมนุษยชนในบริบทของเอเชียตะวันออกเฉียงใต้	3	0	0	0.00	0	0	0.00	0	0	0.00	0	0	0.00	0	0	0.00	0	0	0.00	0	0	0.00
	POL362	สิทธิมนุษยชนในบริบทของเอเชียตะวันออกเฉียงใต้	3	0	0	0.00	0	0	0.00	37	111	6.17	0	0	0.00	0	0	0.00	0	0	0.00	37	111	6.17
	POL391	การเตรียมฝึกประสบการณ์วิชาชีพรัฐศาสตร์	2	0	0	0.00	0	0	0.00	41	82	4.56	0	0	0.00	0	0	0.00	0	0	0.00	41	82	4.56
	POL391	การเตรียมฝึกประสบการณ์วิชาชีพรัฐศาสตร์	2	0	0	0.00	0	0	0.00	41	82	4.56	0	0	0.00	0	0	0.00	0	0	0.00	41	82	4.56
	POL421	การเมืองกับการจัดการความขัดแย้งเชิงสันติวิธี	3	0	0	0.00	0	0	0.00	41	123	6.83	0	0	0.00	0	0	0.00	0	0	0.00	41	123	6.83
	POL441	การจัดการความขัดแย้งสำหรับการปกครองส่วนท้องถิ่น	3	0	0	0.00	0	0	0.00	41	123	6.83	0	0	0.00	0	0	0.00	0	0	0.00	41	123	6.83
	POL491	สัมมนาการเมืองการปกครองไทย	3	0	0	0.00	0	0	0.00	0	0	0.00	0	0	0.00	0	0	0.00	0	0	0.00	0	0	0.00
	POL492	สัมมนาการเมืองการปกครองส่วนท้องถิ่น	3	0	0	0.00	0	0	0.00	41	123	6.83	0	0	0.00	0	0	0.00	0	0	0.00	41	123	6.83
รัฐประศาสนศาสตร์			0	0	0.00	0	0	0.00	2,093	6,225	345.83	0	0	0.00	0	0	0.00	0	0	0.00	2,093	6,225	345.83	
	PA111	ความรู้เบื้องต้นเกี่ยวกับรัฐประศาสนศาสตร์	3	0	0	0.00	0	0	0.00	175	525	29.17	0	0	0.00	0	0	0.00	0	0	0.00	175	525	29.17
	PA141	การบริหารและการพัฒนาทรัพยากรมนุษย์ภาครัฐ	3	0	0	0.00	0	0	0.00	2	6	0.33	0	0	0.00	0	0	0.00	0	0	0.00	2	6	0.33
	PA172	หลักอาชญาวิทยา	3	0	0	0.00	0	0	0.00	64	192	10.67	0	0	0.00	0	0	0.00	0	0	0.00	64	192	10.67
	PA211	แนวคิดทฤษฎีการปกครองท้องถิ่น	3	0	0	0.00	0	0	0.00	64	192	10.67	0	0	0.00	0	0	0.00	0	0	0.00	64	192	10.67
	PA231	นโยบายสาธารณะและการวางแผน	3	0	0	0.00	0	0	0.00	198	594	33.00	0	0	0.00	0	0	0.00	0	0	0.00	198	594	33.00
	PA232	การวิเคราะห์โครงการและการบริหารโครงการ	3	0	0	0.00	0	0	0.00	0	0	0.00	0	0	0.00	0	0	0.00	0	0	0.00	0	0	0.00
	PA242	พฤติกรรมองค์กรภาครัฐ	3	0	0	0.00	0	0	0.00	55	165	9.17	0	0	0.00	0	0	0.00	0	0	0.00	55	165	9.17
	PA271	การปฏิบัติต่อผู้กระทำผิด	3	0	0	0.00	0	0	0.00	98	294	16.33	0	0	0.00	0	0	0.00	0	0	0.00	98	294	16.33
	PA322	สถิติสำหรับการวิจัยทางรัฐประศาสนศาสตร์	3	0	0	0.00	0	0	0.00	2	6	0.33	0	0	0.00	0	0	0.00	0	0	0.00	2	6	0.33
	PA323	การสื่อสารสาธารณะ	3	0	0	0.00	0	0	0.00	1	3	0.17	0	0	0.00	0	0	0.00	0	0	0.00	1	3	0.17
	PA332	เทคนิคการบริหาร	3	0	0	0.00	0	0	0.00	1	3	0.17	0	0	0.00	0	0	0.00	0	0	0.00	1	3	0.17
	PA341	แรงงานสัมพันธ์	3	0	0	0.00	0	0	0.00	0	0	0.00	0	0	0.00	0	0	0.00	0	0	0.00	0	0	0.00
	PA351	การบริหารการเงินและการคลัง	3	0	0	0.00	0	0	0.00	251	753	41.83	0	0	0.00	0	0	0.00	0	0	0.00	251	753	41.83
	PA375	ระเบียบการบริหารราชการไทย	3	0	0	0.00	0	0	0.00	297	891	49.50	0	0	0.00	0	0	0.00	0	0	0.00	297	891	49.50
	PA376	การจัดบริการสาธารณะขององค์กรปกครองส่วนท้องถิ่น	3	0	0	0.00	0	0	0.00	0	0	0.00	0	0	0.00	0	0	0.00	0	0	0.00	0	0	0.00
	PA391	การเตรียมฝึกประสบการณ์วิชาชีพ รัฐประศาสนศาส	2	0	0	0.00	0	0	0.00	54	108	6.00	0	0	0.00	0	0	0.00	0	0	0.00	54	108	6.00
	PA441	จริยธรรมสำหรับการบริหาร	3	0	0	0.00	0	0	0.00	301	903	50.17	0	0	0.00	0	0	0.00	0	0	0.00	301	903	50.17
	PA442	การบริหารความขัดแย้ง	3	0	0	0.00	0	0	0.00	2	6	0.33	0	0	0.00	0	0	0.00	0	0	0.00	2	6	0.33
	PA471	การบริหารเชิงกลยุทธ์ภาครัฐ	3	0	0	0.00	0	0	0.00	0	0	0.00	0	0	0.00	0	0	0.00	0	0	0.00	0	0	0.00
	PA472	กฎหมายปกครองสำหรับรัฐประศาสนศาสตร์	3	0	0	0.00	0	0	0.00	54	162	9.00	0	0	0.00	0	0	0.00	0	0	0.00	54	162	9.00
	PA491	สัมมนาทางรัฐประศาสนศาสตร์	3	0	0	0.00	0	0	0.00	172	516	28.67	0	0	0.00	0	0	0.00	0	0	0.00	172	516	28.67

ตารางแสดงจำนวนหน่วยกิต(SCH)จำนวนนักศึกษาเต็มเวลา(FTES) โครงการจัดตั้งคณะสังคมศาสตร์ ภาคเรียนที่ 1 ปีการศึกษา 2559

คณ.หลัก	รหัสวิชา	ชื่อวิชา	หน่วยกิต	คคศ.			คทท.			คสศ.			ควจ.			คทก.			รวม					
				คน	SCH	FTES	คน	SCH	FTES	คน	SCH	FTES	คน	SCH	FTES	คน	SCH	FTES	คน	SCH	FTES			
	PA492	วิธีวิจัยทางรัฐประศาสนศาสตร์เบื้องต้น	3	0	0	0.00	0	0	0.00	301	903	50.17	0	0	0.00	0	0	0.00	0	0	0.00	301	903	50.17
	PA493	การศึกษาอิสระ	3	0	0	0.00	0	0	0.00	1	3	0.17	0	0	0.00	0	0	0.00	0	0	0.00	1	3	0.17
	พัฒนาชุมชน			156	468	26.00	0	0	0.00	930	2,790	155.00	0	0	0.00	0	0	0.00	0	0	0.00	1,086	3,258	181.00
	ANT111	หลักสูตรมนุษยวิทยา	3	0	0	0.00	0	0	0.00	0	0	0.00	0	0	0.00	0	0	0.00	0	0	0.00	0	0	0.00
	SOC111	หลักสูตรคัมภีร์วิทยา	3	63	189	10.50	0	0	0.00	0	0	0.00	0	0	0.00	0	0	0.00	0	0	0.00	63	189	10.50
	SOC122	ครอบครัวและชุมชนไทย	3	0	0	0.00	0	0	0.00	159	477	26.50	0	0	0.00	0	0	0.00	0	0	0.00	159	477	26.50
	SOC123	การพัฒนาบุคคลิกภาพผู้นำ	3	0	0	0.00	0	0	0.00	74	222	12.33	0	0	0.00	0	0	0.00	0	0	0.00	74	222	12.33
	SOC131	ทฤษฎีและหลักการพัฒนาชุมชน	3	0	0	0.00	0	0	0.00	161	483	26.83	0	0	0.00	0	0	0.00	0	0	0.00	161	483	26.83
	SOC212	สังคมและวัฒนธรรมไทย	3	41	123	6.83	0	0	0.00	0	0	0.00	0	0	0.00	0	0	0.00	0	0	0.00	41	123	6.83
	SOC214	ชุมชนศึกษา	3	50	150	8.33	0	0	0.00	0	0	0.00	0	0	0.00	0	0	0.00	0	0	0.00	50	150	8.33
	SOC224	การสังคมสงเคราะห์	3	0	0	0.00	0	0	0.00	0	0	0.00	0	0	0.00	0	0	0.00	0	0	0.00	0	0	0.00
	SOC229	ทุนทางสังคมและวัฒนธรรม	3	0	0	0.00	0	0	0.00	159	477	26.50	0	0	0.00	0	0	0.00	0	0	0.00	159	477	26.50
	SOC232	กระบวนการพัฒนาชุมชน	3	0	0	0.00	0	0	0.00	0	0	0.00	0	0	0.00	0	0	0.00	0	0	0.00	0	0	0.00
	SOC238	จิตวิทยาสำหรับนักพัฒนา	3	0	0	0.00	0	0	0.00	0	0	0.00	0	0	0.00	0	0	0.00	0	0	0.00	0	0	0.00
	SOC327	การจัดการโครงการพัฒนาชุมชน	3	0	0	0.00	0	0	0.00	0	0	0.00	0	0	0.00	0	0	0.00	0	0	0.00	0	0	0.00
	SOC342	การพัฒนาองค์กรชุมชนเครือข่ายชุมชนและ ประชา	3	0	0	0.00	0	0	0.00	0	0	0.00	0	0	0.00	0	0	0.00	0	0	0.00	0	0	0.00
	SOC343	ภูมิปัญญาท้องถิ่นกับการพัฒนา	3	0	0	0.00	0	0	0.00	0	0	0.00	0	0	0.00	0	0	0.00	0	0	0.00	0	0	0.00
	SOC391	การเตรียมฝึกประสบการณ์วิชาชีพการพัฒนาชุมชน	2	0	0	0.00	0	0	0.00	0	0	0.00	0	0	0.00	0	0	0.00	0	0	0.00	0	0	0.00
	SOC431	การวิเคราะห์ปัญหาชุมชนและแนวทางการพัฒนา	3	0	0	0.00	0	0	0.00	114	342	19.00	0	0	0.00	0	0	0.00	0	0	0.00	114	342	19.00
	SOC434	เทคโนโลยีที่เหมาะสมกับการดำรงชีวิตในท้องถิ่น	3	0	0	0.00	0	0	0.00	74	222	12.33	0	0	0.00	0	0	0.00	0	0	0.00	74	222	12.33
	SOC491	สัมมนาปัญหาการพัฒนาชุมชน	3	0	0	0.00	0	0	0.00	114	342	19.00	0	0	0.00	0	0	0.00	0	0	0.00	114	342	19.00
	SOC492	เทคนิคการวิจัยแบบมีส่วนร่วม	3	0	0	0.00	0	0	0.00	0	0	0.00	0	0	0.00	0	0	0.00	0	0	0.00	0	0	0.00
	SS491	ระเบียบวิธีวิจัยทางสังคมศาสตร์	3	2	6	0.33	0	0	0.00	75	225	12.50	0	0	0.00	0	0	0.00	0	0	0.00	77	231	12.83
	นิติศาสตร์			0	0	0.00	0	0	0.00	1,264	3,792	210.67	102	306	17.00	0	0	0.00	0	0	0.00	1,366	4,098	227.67
	LAW111	หลักสูตรกฎหมายมหาชน	2	0	0	0.00	0	0	0.00	0	0	0.00	0	0	0.00	0	0	0.00	0	0	0.00	0	0	0.00
	LAW111	กฎหมายปกครอง	3	0	0	0.00	0	0	0.00	137	411	22.83	0	0	0.00	0	0	0.00	0	0	0.00	137	411	22.83
	LAW112	ความรู้เบื้องต้นเกี่ยวกับกฎหมาย	3	0	0	0.00	0	0	0.00	366	1,098	61.00	0	0	0.00	0	0	0.00	0	0	0.00	366	1,098	61.00
	LAW113	กฎหมายเกี่ยวกับการบริหารงานยุติธรรม	3	0	0	0.00	0	0	0.00	74	222	12.33	0	0	0.00	0	0	0.00	0	0	0.00	74	222	12.33
	LAW121	กฎหมายแพ่ง : หลักทั่วไป	3	0	0	0.00	0	0	0.00	0	0	0.00	0	0	0.00	0	0	0.00	0	0	0.00	0	0	0.00
	LAW122	กฎหมายลักษณะทรัพย์สิน	3	0	0	0.00	0	0	0.00	0	0	0.00	0	0	0.00	0	0	0.00	0	0	0.00	0	0	0.00
	LAW123	กฎหมายลักษณะนิติกรรมและสัญญา	3	0	0	0.00	0	0	0.00	0	0	0.00	0	0	0.00	0	0	0.00	0	0	0.00	0	0	0.00
	LAW131	กฎหมายอาญา 1	3	0	0	0.00	0	0	0.00	132	396	22.00	0	0	0.00	0	0	0.00	0	0	0.00	132	396	22.00
	LAW132	กฎหมายลักษณะนิติกรรมและสัญญา	3	0	0	0.00	0	0	0.00	0	0	0.00	0	0	0.00	0	0	0.00	0	0	0.00	0	0	0.00
	LAW133	กฎหมายลักษณะทรัพย์สินและที่ดิน	3	0	0	0.00	0	0	0.00	0	0	0.00	0	0	0.00	0	0	0.00	0	0	0.00	0	0	0.00
	LAW152	กฎหมายอาญา 1	3	0	0	0.00	0	0	0.00	0	0	0.00	0	0	0.00	0	0	0.00	0	0	0.00	0	0	0.00
	LAW235	กฎหมายลักษณะหนี้	3	0	0	0.00	0	0	0.00	0	0	0.00	0	0	0.00	0	0	0.00	0	0	0.00	0	0	0.00
	LAW236	กฎหมายลักษณะละเมิด จัดการงานนอกสิ่งลาก มิค	3	0	0	0.00	0	0	0.00	0	0	0.00	0	0	0.00	0	0	0.00	0	0	0.00	0	0	0.00
	LAW237	เอกเทศสัญญา 1	3	0	0	0.00	0	0	0.00	0	0	0.00	0	0	0.00	0	0	0.00	0	0	0.00	0	0	0.00
	LAW239	กฎหมายลักษณะตัวเงินและบัญชีเดินสะพัด	3	0	0	0.00	0	0	0.00	2	6	0.33	0	0	0.00	0	0	0.00	0	0	0.00	2	6	0.33
	LAW252	กฎหมายแรงงานและวิธีพิจารณาคดี	3	0	0	0.00	0	0	0.00	0	0	0.00	0	0	0.00	0	0	0.00	0	0	0.00	0	0	0.00
	LAW252	กฎหมายแรงงานและวิธีพิจารณาคดี	3	0	0	0.00	0	0	0.00	0	0	0.00	102	306	17.00	0	0	0.00	0	0	0.00	102	306	17.00
	LAW253	กฎหมายเกี่ยวกับการบริหารราชการไทย 1	3	0	0	0.00	0	0	0.00	2	6	0.33	0	0	0.00	0	0	0.00	0	0	0.00	2	6	0.33
	LAW255	กฎหมายอาญา 2	3	0	0	0.00	0	0	0.00	0	0	0.00	0	0	0.00	0	0	0.00	0	0	0.00	0	0	0.00
	LAW256	กฎหมายอาญา 3	3	0	0	0.00	0	0	0.00	6	18	1.00	0	0	0.00	0	0	0.00	0	0	0.00	6	18	1.00
	LAW257	กฎหมายรัฐธรรมนูญ	3	0	0	0.00	0	0	0.00	97	291	16.17	0	0	0.00	0	0	0.00	0	0	0.00	97	291	16.17
	LAW258	กฎหมายปกครอง	3	0	0	0.00	0	0	0.00	77	231	12.83	0	0	0.00	0	0	0.00	0	0	0.00	77	231	12.83
	LAW311	ประวัติศาสตร์กฎหมายไทย	3	0	0	0.00	0	0	0.00	97	291	16.17	0	0	0.00	0	0	0.00	0	0	0.00	97	291	16.17
	LAW334	กฎหมายครอบครัว	3	0	0	0.00	0	0	0.00	74	222	12.33	0	0	0.00	0	0	0.00	0	0	0.00	74	222	12.33
	LAW345	กฎหมายเกี่ยวกับทรัพย์สินทางปัญญาและการค้า รั	3	0	0	0.00	0	0	0.00	58	174	9.67	0	0	0.00	0	0	0.00	0	0	0.00	58	174	9.67

ตารางแสดงจำนวนหน่วยกิต(SCH)จำนวนนักศึกษาเต็มเวลา(FTES) โครงการจัดตั้งคณะสังคมศาสตร์ ภาคเรียนที่ 1 ปีการศึกษา 2559

คณ.	รหัสวิชา	ชื่อวิชา	หน่วยกิต	คคศ.			ควท.			คสศ.			ควจ.			คทก.			คทอ.			รวม		
				คน	SCH	FTES	คน	SCH	FTES	คน	SCH	FTES	คน	SCH	FTES	คน	SCH	FTES	คน	SCH	FTES	คน	SCH	FTES
	LAW352	กฎหมายอาญา 2:ภาคความผิด	3	0	0	0.00	0	0	0.00	0	0	0.00	0	0	0.00	0	0	0.00	0	0	0.00	0	0	0.00
	LAW352	กฎหมายอาญา 2:ภาคความผิด	3	0	0	0.00	0	0	0.00	13	39	2.17	0	0	0.00	0	0	0.00	0	0	0.00	13	39	2.17
	LAW352	กฎหมายอาญา 2:ภาคความผิด	3	0	0	0.00	0	0	0.00	1	3	0.17	0	0	0.00	0	0	0.00	0	0	0.00	1	3	0.17
	LAW354	กฎหมายวิธีพิจารณาความแพ่ง	3	0	0	0.00	0	0	0.00	7	21	1.17	0	0	0.00	0	0	0.00	0	0	0.00	7	21	1.17
	LAW355	กฎหมายวิธีพิจารณาความแพ่ง 1	3	0	0	0.00	0	0	0.00	0	0	0.00	0	0	0.00	0	0	0.00	0	0	0.00	0	0	0.00
	LAW356	กฎหมายวิธีพิจารณาความอาญา	3	0	0	0.00	0	0	0.00	102	306	17.00	0	0	0.00	0	0	0.00	0	0	0.00	102	306	17.00
	LAW356	กฎหมายวิธีพิจารณาความอาญา	3	0	0	0.00	0	0	0.00	14	42	2.33	0	0	0.00	0	0	0.00	0	0	0.00	14	42	2.33
	LAW356	กฎหมายวิธีพิจารณาความอาญา	3	0	0	0.00	0	0	0.00	2	6	0.33	0	0	0.00	0	0	0.00	0	0	0.00	2	6	0.33
	LAW358	กฎหมายวิธีพิจารณาความอาญา 1	3	0	0	0.00	0	0	0.00	0	0	0.00	0	0	0.00	0	0	0.00	0	0	0.00	0	0	0.00
	LAW359	กฎหมายวิธีพิจารณาความอาญา 2	3	0	0	0.00	0	0	0.00	0	0	0.00	0	0	0.00	0	0	0.00	0	0	0.00	0	0	0.00
	LAW361	กฎหมายระหว่างประเทศ	3	0	0	0.00	0	0	0.00	0	0	0.00	0	0	0.00	0	0	0.00	0	0	0.00	0	0	0.00
	LAW421	นิติปรัชญา	2	0	0	0.00	0	0	0.00	0	0	0.00	0	0	0.00	0	0	0.00	0	0	0.00	0	0	0.00
	LAW445	การว่าความและศาลจำลอง	3	0	0	0.00	0	0	0.00	0	0	0.00	0	0	0.00	0	0	0.00	0	0	0.00	0	0	0.00
	LAW446	หลักวิชาขึ้นบังคับกฎหมาย	2	0	0	0.00	0	0	0.00	0	0	0.00	0	0	0.00	0	0	0.00	0	0	0.00	0	0	0.00
	LAW447	สัมมนานิติศาสตร์	1	0	0	0.00	0	0	0.00	0	0	0.00	0	0	0.00	0	0	0.00	0	0	0.00	0	0	0.00
	LAW451	กฎหมายลักษณะพยาน	3	0	0	0.00	0	0	0.00	3	9	0.50	0	0	0.00	0	0	0.00	0	0	0.00	3	9	0.50
	LAW452	ระบบศาลและพระธรรมนูญศาลยุติธรรม	2	0	0	0.00	0	0	0.00	0	0	0.00	0	0	0.00	0	0	0.00	0	0	0.00	0	0	0.00
	วิชาศึกษาทั่วไป(วิธีไทย)			220	660	36.67	27	81	4.50	528	1,584	88.00	165	495	27.50	23	69	3.83	1	3	0.17	964	2,892	160.67
	GESO101	วิธีไทย	3	77	231	12.83	26	78	4.33	141	423	23.50	162	486	27.00	0	0	0.00	1	3	0.17	407	1,221	67.83
	GESO102	วิธีโลก	3	143	429	23.83	1	3	0.17	387	1,161	64.50	3	9	0.50	23	69	3.83	0	0	0.00	557	1,671	92.83
	วิชาศึกษาทั่วไป(กฎหมายสำหรับการดำเนินชีวิต)			0	0	0.00	0	0	0.00	65	195	10.83	392	1,176	65.33	0	0	0.00	58	174	9.67	515	1,545	85.83
	GESO104	กฎหมายสำหรับการดำเนินชีวิต	3	0	0	0.00	0	0	0.00	65	195	10.83	392	1,176	65.33	0	0	0.00	58	174	9.67	515	1,545	85.83

ตารางแสดงจำนวนหน่วยกิต(SCH)จำนวนนักศึกษาเต็มเวลา(FTES) โครงการจัดตั้งคณะสังคมศาสตร์ ภาคเรียนที่ 2 ปีการศึกษา 2559

คณะ/มหาวิทยาลัย	ชื่อวิชา	หน่วยกิต	ดศ.			คท.			คตส.			คจ.			คตท.			คทอ.			รวม			
			คน	SCH	FTES	คน	SCH	FTES	คน	SCH	FTES	คน	SCH	FTES	คน	SCH	FTES	คน	SCH	FTES	คน	SCH	FTES	
โครงการจัดตั้งคณะสังคมศาสตร์			311	933	51.83	114	342	19.00	6,682	20293	1,127.39	340	1020	56.67	1	3	0.17	77	231	12.83	7525	22822	1,267.89	
	PA471	การบริหารเชิงกลยุทธ์ภาครัฐ	3	0	0.00	0	0	0.00	97	291	16.17	0	0	0.00	0	0	0.00	0	0	0.00	97	291	16.17	
	PA472	กฎหมายปกครองสำหรับรัฐประศาสนศาสตร์	3	0	0.00	0	0	0.00	3	9	0.50	0	0	0.00	0	0	0.00	0	0	0.00	3	9	0.50	
	PA493	การศึกษาดุษฎี	3	0	0.00	0	0	0.00	197	591	32.83	0	0	0.00	0	0	0.00	0	0	0.00	197	591	32.83	
	PA493	การศึกษาเอกเทศ	3	0	0.00	0	0	0.00	1	3	0.17	0	0	0.00	0	0	0.00	0	0	0.00	1	3	0.17	
	PA493	การศึกษาดุษฎี	3	0	0.00	0	0	0.00	98	294	16.33	0	0	0.00	0	0	0.00	0	0	0.00	98	294	16.33	
	พัฒนาชุมชน		105	315	17.50	1	3	0.17	989	2967	164.83	11	33	1.83	0	0	0.00	0	0	0.00	1106	3318	184.33	
	SOC111	หลักสูตรครุศึกษา	3	0	0.00	0	0	0.00	0	0	0.00	0	0	0.00	0	0	0.00	0	0	0.00	0	0	0.00	
	SOC123	การพัฒนาบุคลิกภาพผู้นำ	3	0	0.00	0	0	0.00	130	390	21.67	0	0	0.00	0	0	0.00	0	0	0.00	130	390	21.67	
	SOC125	ธรรมมาภิบาลและจริยธรรมนักพัฒนา	3	0	0.00	0	0	0.00	131	393	21.83	0	0	0.00	0	0	0.00	0	0	0.00	131	393	21.83	
	SOC212	สังคมและวัฒนธรรมไทย	3	0	0.00	0	0	0.00	75	225	12.50	0	0	0.00	0	0	0.00	0	0	0.00	75	225	12.50	
	SOC214	ชุมชนศึกษา	3	0	0.00	0	0	0.00	0	0	0.00	0	0	0.00	0	0	0.00	0	0	0.00	0	0	0.00	
	SOC221	สวัสดิการสังคม	3	0	0.00	0	0	0.00	143	429	23.83	0	0	0.00	0	0	0.00	0	0	0.00	143	429	23.83	
	SOC224	การสังคมสงเคราะห์	3	9	27	1.50	1	3	0.17	1	3	0.17	11	33	1.83	0	0	0.00	0	0	0.00	22	66	3.67
	SOC234	การพัฒนาความสามารถของบุคคลและกลุ่ม	3	0	0.00	0	0	0.00	0	0	0.00	0	0	0.00	0	0	0.00	0	0	0.00	0	0	0.00	
	SOC239	การปกครองท้องถิ่นกับการพัฒนาชุมชน	3	0	0.00	0	0	0.00	75	225	12.50	0	0	0.00	0	0	0.00	0	0	0.00	75	225	12.50	
	SOC251	การจัดการและการวางแผนพัฒนา	3	0	0.00	0	0	0.00	143	429	23.83	0	0	0.00	0	0	0.00	0	0	0.00	143	429	23.83	
	SOC332	ภาวะผู้นำในงานพัฒนาชุมชน	3	0	0.00	0	0	0.00	142	426	23.67	0	0	0.00	0	0	0.00	0	0	0.00	142	426	23.67	
	SOC339	การพัฒนาแบบยั่งยืน	3	48	144	8.00	0	0	0.00	74	222	12.33	0	0	0.00	0	0	0.00	0	0	0.00	122	366	20.33
	SOC392	การฝึกอบรมการณวิชาชีพการพัฒนาชุมชน	5	0	0.00	0	0	0.00	0	0	0.00	0	0	0.00	0	0	0.00	0	0	0.00	0	0	0.00	
	SS491	ระเบียบวิธีวิจัยทางสังคมศาสตร์	3	48	144	8.00	0	0	0.00	0	0	0.00	0	0	0.00	0	0	0.00	0	0	0.00	48	144	8.00
	SS492	สถิติสำหรับกาวิจัยทางสังคมศาสตร์	3	0	0.00	0	0	0.00	75	225	12.50	0	0	0.00	0	0	0.00	0	0	0.00	75	225	12.50	
	นิติศาสตร์		59	177	9.83	0	0	0.00	558	1649	91.61	12	36	2.00	0	0	0.00	0	0	0.00	629	1862	103.44	
	LAW112	ความรู้เบื้องต้นเกี่ยวกับกฎหมาย	3	59	177	9.83	0	0	0.00	0	0	0.00	0	0	0.00	0	0	0.00	0	0	0.00	59	177	9.83
	LAW112	หลักกฎหมายรัฐธรรมนูญ	3	0	0.00	0	0	0.00	0	0	0.00	0	0	0.00	0	0	0.00	0	0	0.00	0	0	0.00	
	LAW112	ความรู้เบื้องต้นเกี่ยวกับกฎหมาย	3	0	0.00	0	0	0.00	1	3	0.17	0	0	0.00	0	0	0.00	0	0	0.00	1	3	0.17	
	LAW122	กฎหมายลักษณะทรัพย์สิน	3	0	0.00	0	0	0.00	0	0	0.00	0	0	0.00	0	0	0.00	0	0	0.00	0	0	0.00	
	LAW123	กฎหมายลักษณะนิติกรรมและสัญญา	3	0	0.00	0	0	0.00	0	0	0.00	0	0	0.00	0	0	0.00	0	0	0.00	0	0	0.00	
	LAW132	กฎหมายลักษณะนิติกรรมและสัญญา	3	0	0.00	0	0	0.00	5	15	0.83	0	0	0.00	0	0	0.00	0	0	0.00	5	15	0.83	
	LAW132	กฎหมายอาญา 2	3	0	0.00	0	0	0.00	90	270	15.00	0	0	0.00	0	0	0.00	0	0	0.00	90	270	15.00	
	LAW133	กฎหมายลักษณะทรัพย์สินและที่ดิน	3	0	0.00	0	0	0.00	0	0	0.00	0	0	0.00	0	0	0.00	0	0	0.00	0	0	0.00	
	LAW151	หลักกฎหมายมหาชน	2	0	0.00	0	0	0.00	7	14	0.78	0	0	0.00	0	0	0.00	0	0	0.00	7	14	0.78	
	LAW152	กฎหมายอาญา 1	3	0	0.00	0	0	0.00	0	0	0.00	0	0	0.00	0	0	0.00	0	0	0.00	0	0	0.00	
	LAW234	กฎหมายแพ่งและพาณิชย์	3	0	0.00	0	0	0.00	124	372	20.67	0	0	0.00	0	0	0.00	0	0	0.00	124	372	20.67	
	LAW236	กฎหมายลักษณะและเมต จัดการงานนอกสั่งลาก มีค	3	0	0.00	0	0	0.00	0	0	0.00	0	0	0.00	0	0	0.00	0	0	0.00	0	0	0.00	
	LAW238	เอกเทศสัญญา 2	3	0	0.00	0	0	0.00	0	0	0.00	0	0	0.00	0	0	0.00	0	0	0.00	0	0	0.00	
	LAW239	กฎหมายลักษณะตัวเงินและบัญชีเดินสะพัด	3	0	0.00	0	0	0.00	0	0	0.00	0	0	0.00	0	0	0.00	0	0	0.00	0	0	0.00	
	LAW252	กฎหมายแรงงานและวิธีพิจารณาผิด	3	0	0.00	0	0	0.00	0	0	0.00	12	36	2.00	0	0	0.00	0	0	0.00	12	36	2.00	
	LAW255	กฎหมายอาญา 2	3	0	0.00	0	0	0.00	0	0	0.00	0	0	0.00	0	0	0.00	0	0	0.00	0	0	0.00	
	LAW256	กฎหมายอาญา 3	3	0	0.00	0	0	0.00	0	0	0.00	0	0	0.00	0	0	0.00	0	0	0.00	0	0	0.00	
	LAW257	กฎหมายรัฐธรรมนูญ	3	0	0.00	0	0	0.00	3	9	0.50	0	0	0.00	0	0	0.00	0	0	0.00	3	9	0.50	
	LAW311	ประวัติศาสตร์กฎหมายไทย	3	0	0.00	0	0	0.00	5	15	0.83	0	0	0.00	0	0	0.00	0	0	0.00	5	15	0.83	
	LAW331	กฎหมายลักษณะหุ้นส่วนและบริษัท	3	0	0.00	0	0	0.00	0	0	0.00	0	0	0.00	0	0	0.00	0	0	0.00	0	0	0.00	
	LAW332	กฎหมายลักษณะค่าประกัน จำนอง จำนำ	2	0	0.00	0	0	0.00	0	0	0.00	0	0	0.00	0	0	0.00	0	0	0.00	0	0	0.00	
	LAW333	กฎหมายประกันภัย	2	0	0.00	0	0	0.00	0	0	0.00	0	0	0.00	0	0	0.00	0	0	0.00	0	0	0.00	
	LAW335	กฎหมายมรดก	3	0	0.00	0	0	0.00	0	0	0.00	0	0	0.00	0	0	0.00	0	0	0.00	0	0	0.00	
	LAW336	กฎหมายล้มละลายและการฟื้นฟูกิจการ	3	0	0.00	0	0	0.00	0	0	0.00	0	0	0.00	0	0	0.00	0	0	0.00	0	0	0.00	
	LAW337	กฎหมายสิ่งแวดล้อม	3	0	0.00	0	0	0.00	11	33	1.83	0	0	0.00	0	0	0.00	0	0	0.00	11	33	1.83	
	LAW351	กฎหมายอาญา 1:ภาคทั่วไป	3	0	0.00	0	0	0.00	52	156	8.67	0	0	0.00	0	0	0.00	0	0	0.00	52	156	8.67	

ตารางแสดงจำนวนหน่วยกิต(SCH)จำนวนนักศึกษาเต็มเวลา(FTES) โครงการจัดตั้งคณะสังคมศาสตร์ ภาคเรียนที่ 2 ปีการศึกษา 2559

คณะ/มหาวิทยาลัย	ชื่อวิชา	หน่วยกิต	คศศ.			คทพ.			คตส.			คตจ.			คตท.			คตอ.			รวม			
			คน	SCH	FTES	คน	SCH	FTES	คน	SCH	FTES	คน	SCH	FTES	คน	SCH	FTES	คน	SCH	FTES	คน	SCH	FTES	
โครงการจัดตั้งคณะสังคมศาสตร์			311	933	51.83	114	342	19.00	6,682	20293	1,127.39	340	1020	56.67	1	3	0.17	77	231	12.83	7525	22822	1,267.89	
	LAW352	กฎหมายอาญา 2:ภาคความผิด	3	0	0	0.00	0	0	0.00	62	186	10.33	0	0	0.00	0	0	0.00	0	0	0.00	62	186	10.33
	LAW353	กฎหมายลักษณะพยาน	3	0	0	0.00	0	0	0.00	115	345	19.17	0	0	0.00	0	0	0.00	0	0	0.00	115	345	19.17
	LAW354	กฎหมายวิธีพิจารณาความแพ่ง	3	0	0	0.00	0	0	0.00	1	3	0.17	0	0	0.00	0	0	0.00	0	0	0.00	1	3	0.17
	LAW355	กฎหมายวิธีพิจารณาความแพ่ง 1	3	0	0	0.00	0	0	0.00	1	3	0.17	0	0	0.00	0	0	0.00	0	0	0.00	1	3	0.17
	LAW357	กฎหมายวิธีพิจารณาความแพ่ง 2	3	0	0	0.00	0	0	0.00	0	0	0.00	0	0	0.00	0	0	0.00	0	0	0.00	0	0	0.00
	LAW358	กฎหมายวิธีพิจารณาความอาญา 1	3	0	0	0.00	0	0	0.00	0	0	0.00	0	0	0.00	0	0	0.00	0	0	0.00	0	0	0.00
	LAW359	กฎหมายวิธีพิจารณาความอาญา 2	3	0	0	0.00	0	0	0.00	0	0	0.00	0	0	0.00	0	0	0.00	0	0	0.00	0	0	0.00
	LAW432	กฎหมายภาษีอากร	3	0	0	0.00	0	0	0.00	0	0	0.00	0	0	0.00	0	0	0.00	0	0	0.00	0	0	0.00
	LAW444	ภาษาอังกฤษสำหรับนักกฎหมาย	3	0	0	0.00	0	0	0.00	69	207	11.50	0	0	0.00	0	0	0.00	0	0	0.00	69	207	11.50
	LAW445	การว่าความและศาลจำลอง	3	0	0	0.00	0	0	0.00	0	0	0.00	0	0	0.00	0	0	0.00	0	0	0.00	0	0	0.00
	LAW447	สัมมนานิติศาสตร์	1	0	0	0.00	0	0	0.00	6	6	0.33	0	0	0.00	0	0	0.00	0	0	0.00	6	6	0.33
	LAW449	การฝึกประสบการณ์วิชาชีพนิติศาสตร์	5	0	0	0.00	0	0	0.00	0	0	0.00	0	0	0.00	0	0	0.00	0	0	0.00	0	0	0.00
	LAW451	กฎหมายลักษณะพยาน	3	0	0	0.00	0	0	0.00	0	0	0.00	0	0	0.00	0	0	0.00	0	0	0.00	0	0	0.00
	LAW452	ระบบศาลและพระธรรมนูญศาลยุติธรรม	2	0	0	0.00	0	0	0.00	6	12	0.67	0	0	0.00	0	0	0.00	0	0	0.00	6	12	0.67
	LAW456	สิทธิมนุษยชนกับกระบวนการยุติธรรมทางอาญา	3	0	0	0.00	0	0	0.00	0	0	0.00	0	0	0.00	0	0	0.00	0	0	0.00	0	0	0.00
	วิชาศึกษาทั่วไป(วิทย์ไทย)		88	264	14.67	78	234	13.00	241	723	40.17	212	636	35.33	1	3	0.17	77	231	12.83	697	2091	116.17	
	GESO101	วิทย์ไทย	3	88	264	14.67	78	234	13.00	241	723	40.17	212	636	35.33	1	3	0.17	77	231	12.83	697	2091	116.17
	วิชาศึกษาทั่วไป(กฎหมายสำหรับการดำเนินชีวิต)		0	0	0.00	35	105	5.83	133	399	22.17	105	315	17.50	0	0	0.00	0	0	0.00	273	819	45.50	
	GESO104	กฎหมายสำหรับการดำเนินชีวิต	3	0	0	0.00	35	105	5.83	133	399	22.17	105	315	17.50	0	0	0.00	0	0	0.00	273	819	45.50

เอกสารอ้างอิง

- ราชภัฏพิบูลสงคราม,มหาวิทยาลัย. (2549). **ข้อบังคับมหาวิทยาลัยราชภัฏพิบูลสงคราม ว่าด้วยการจัดการศึกษาระดับปริญญาตรี พ.ศ.2549**. พิษณุโลก: มหาวิทยาลัยราชภัฏพิบูลสงคราม.
- ปราณี วงษ์สวัสดิ์. (2546). **การวิเคราะห์จำนวนนักศึกษาเต็มเวลา (FTES) ปีการศึกษา 2545**. พิษณุโลก : มหาวิทยาลัยราชภัฏพิบูลสงคราม.
- เทคโนโลยีราชมงคลพระนคร,มหาวิทยาลัย. (2554). **รายงานการวิเคราะห์จำนวนนักศึกษาเต็มเวลา (FTES) ปีการศึกษา 2553**. กรุงเทพฯ : มหาวิทยาลัยราชมงคลพระนคร.
- ศิลปากร, มหาวิทยาลัย. (2554). **รายงานการวิเคราะห์จำนวนนักศึกษาเต็มเวลา (FTES)ปีการศึกษา 2554**. กรุงเทพฯ : มหาวิทยาลัยศิลปากร.
- เทคโนโลยีพระจอมเกล้าพระนครเหนือ, มหาวิทยาลัย. (2556). **รายงานจำนวนนักศึกษาเต็มเวลา และภาระงานสอนของอาจารย์ ปีการศึกษา 2555**. กรุงเทพฯ : มหาวิทยาลัยเทคโนโลยีพระจอมเกล้าพระนครเหนือ.
- สงขลานครินทร์, มหาวิทยาลัย. (2556). **รายงานการวิเคราะห์จำนวนนักศึกษาเต็มเวลา ปีการศึกษา 2555**. สงขลา : มหาวิทยาลัยสงขลานครินทร์.

ประวัติผู้วิจัย

ชื่อ-นามสกุล : นางสาวจรรูปักตร์ จันทะวง
ตำแหน่ง : เจ้าหน้าที่บริหารงานทั่วไป ระดับปฏิบัติการ
สังกัด คณะ/สำนัก/กอง/ศูนย์ : กองนโยบายและแผน
ระดับการศึกษา : ปริญญาตรี คุณวุฒิ บชบ. คณะวิทยาการจัดการ
มหาวิทยาลัยราชภัฏพิบูลสงคราม
สถานที่ติดต่อ : 1/35 หมู่ 10 ตำบลท่าทอง
อำเภอเมือง จังหวัดพิษณุโลก
หมายเลขโทรศัพท์ : 084-5922517, 084-5920784
E - mail : jarupak_phet@psru.ac.th